EDICION DE 26 PAGINAS
PRECIO EN TODO EL PAIS
30 CENTAVOS

LA NACION

AÑO X. SUSCRICION: Por un año, $ 90.— Por 6 meses, $ 48.— Por 3 meses, $ 26.— Por un año, extranjero, $ 150

SANTIAGO DE CHILE, JUEVES 22 DE JULIO DE 1926

TELEFONO INGLES 3113 - 3114
AGUSTINAS 1253 - 1269

Núm. 3,476

LA MODA ACTUAL

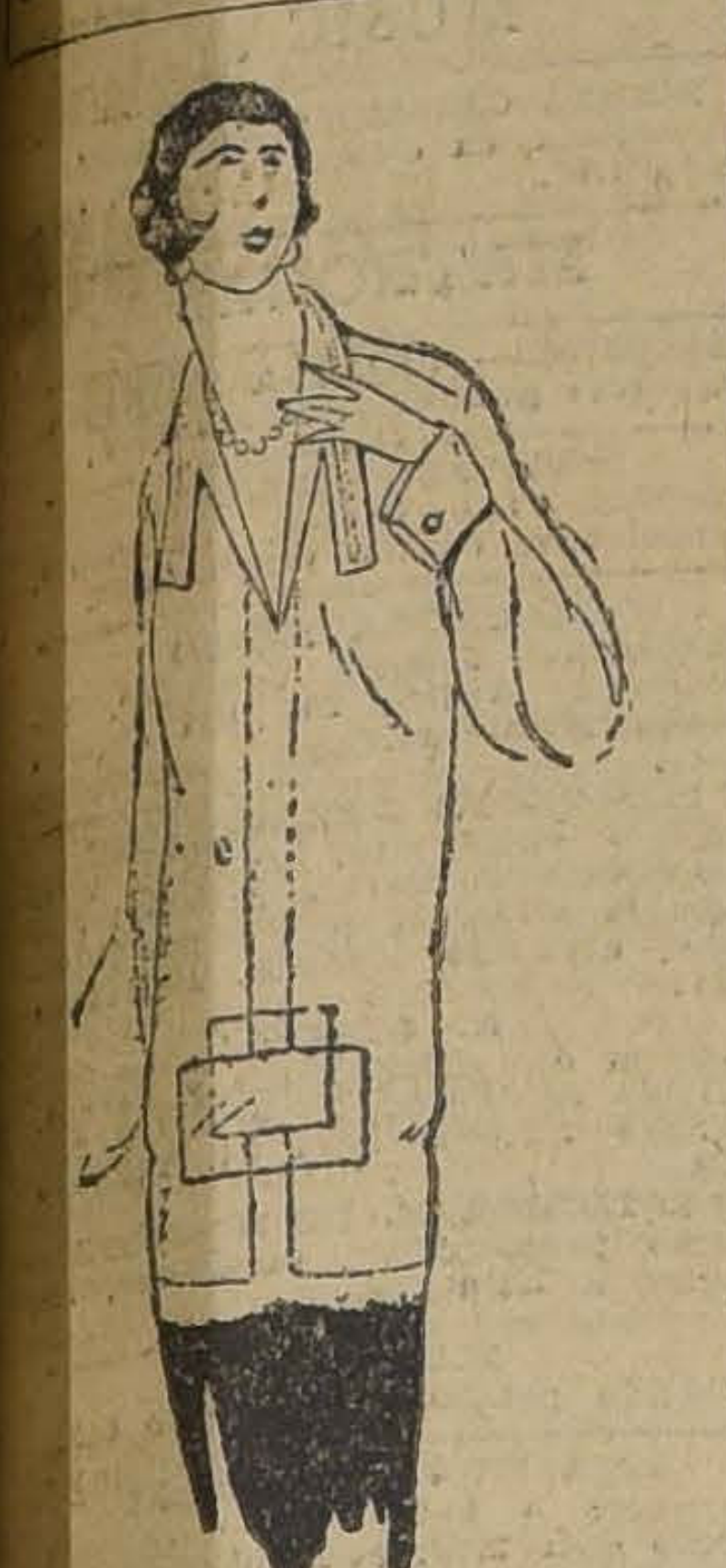

PRECIOSO MODELO DE BLUSA EN CREPE CRAPOTE, ESPECIALMENTE ADOPTADA PARA LA MEDIA ESTACION QUE SE APROXIMA

MARINA LACTEADA CORTES
El mejor sustituto de la leche materna.
Distribuidores:
TEATINOS 254
N|O

CAJA
— DE —
Crédito Popular
TEATINOS ESQ. MAPOCHO
PRESTAMOS sobre alhajas, ropas, objetos, pianos, al
1½% Mensual
o sea, la mitad del interés de las agencias particulares
Horas de oficina:
De 9 a 5 sin INTERRUPCION
N|O.

GRATIFICACION
Prendedor de señora perdido trayecto Agustinas por Amunátegui hasta Universidad de Chile, se gratificará bien a quien lo devuelva a
MATUCANA 30 (altos)

El Polo Norte

por JULIO CAMBA

Un aviador amigo mío, ansioso de emular a Franco, Loriga, Estévez, Gallarza, etc., en un vuelo glorioso para él y para España, me pedía mi opinión sobre el sitio adónde debiera dirigirse.

—¿Por qué no se va usted a descubrir el Polo Norte?—le dijo yo.

—¡El Polo Norte!—exclamó mi amigo—. Pero ¿ignora usted que el Polo Norte ya está descubierto?

Yo no ignoraba que el Polo Norte ya estuviese descubierto. Si sólo hubiera sido descubierto una vez, quizá lo ignorase; pero ¡fué descubierto tantas!...

—Ya sé que está descubierto el Polo Norte—le dije a mi amigo—. ¿Y qué? Razón de más para que usted lo descubra a su vez. España no puede ser menos que los Estados Unidos, que Noruega, que Italia, etc., y lo que han conseguido, entre otros, Peary, Amundsen, Byrd y el piloto italiano del "Norge" puede también conseguirlo usted perfectamente. Es más. Hace falta que usted o que otro aviador español lo consiga, ya que en esto parece que se va por turno, y España no debe cederle el suyo a ninguna potencia inferior a ella.

Mi amigo se mostraba escéptico.

—En principio—me replicó —es indudable que yo puedo ir al Polo Norte; pero una cosa es ir a él y otra es descubrirlo. El Polo Norte fué descubierto ya por un hombre, de una vez para todas, en 1909.

—¡Perdón! Fué descubierto por dos hombres, que lo vieron casi simultáneamente, uno desde un lado y otro desde otro. Es decir, que la primera vez que se descubrió el Polo, se le descubrió dos veces.

—Supongamos que tiene usted razón—concedió mi amigo—, a pesar de todo lo que se ha discutido sobre el asunto; pero, descubierto ya el Polo por un hombre o por dos, ¿cómo podría descubrírsele nuevamente?

—Pues muy sencillo— respondí—. Descubriéndolo en su verdadero sitio: un sitio distinto a todos los sitios señalados por los descubridores anteriores.

—¿Quiere usted decir que todos los descubridores del Polo se han equivocado?—interrogó mi amigo.

—Nada de eso. Quien se habría equivocado, en todo caso, sería el Polo. Hay quienes se imaginan el Polo Norte como una especie de Cerro de los Angeles; pero nada más lejos de la realidad. El Polo Norte es un punto matemático que podríamos determinar sobre el agua helada con la punta de un alfiler, y, según dicen los sabios, este punto matemático se desplaza constantemente, en virtud de la desviación del eje de la Tierra. Es decir, que el Polo, como la mujer soñada por Verlaine, no es "chaque jour, ni tout a fait la meme, ni tout a fait une autre", circunscia feliz, gracias a la cual podrá usted descubrirlo mañana en su exacto emplazamiento, aunque ya otros hombres vengan descubriéndolo casi todos los años desde 1909, y como si nadie lo hubiese descubierto nunca.

Mi amigo se quedó un poco pensativo.

—Es posible —dijo después—. Es posible; pero si el Polo Norte no pasa de ser un punto imperceptible sobre un mar de hielo, ¿qué adelantaríamos con descubrirlo?

Y entonces el que se quedó perplejo fuí yo. Estos hombres de "sport" ¡tienen unas preguntas tan poco científicas!...

J. C.

Escuela de Aviación Militar

Se llama a concurso para llenar las siguientes vacantes que existen en la dotación de tropa de la Escuela:

2 Vice 1.os Mecánicos.
10 Sargentos 2.os Mecánicos.
1 Sargento 1.o Fotógrafo.
1 Cabo 1.o Mecánico.
2 Cabos 2.os Mecánicos.
1 Soldado mecánico.

Los documentos y antecedentes de competencia se presentarán personalmente a la Ayudantía de la Escuela, por los interesados todos los días de 2 a 4 de la tarde, hasta el 10 de Agosto próximo, fecha en que se cerrará el concurso.

NOTA.—Los interesados de provincia podrán enviar sus solicitudes y demás antecedentes por Correo, a San Bernardo.

LA DIRECCION.
24-Jul.

PROPUESTAS DE ALUMBRADO PUBLICO PARA CONCEPCION

De conformidad con lo acordado por la I. Municipalidad de Concepción, se piden propuestas públicas para el suministro de alumbrado eléctrico para la población, propuestas que serán abiertas en la Sala de la Alcaldía el día 29 del mes en curso, ante la Junta de Alcaldes, el Abogado Municipal, Director de Obras y los interesados que concurran.

Las bases y condiciones podrán consultarse en la Dirección de Obras Municipales de Concepción.

E. MIERES, Primer Alcalde.——B MERINO H., Sec. Municipal.
Agt.-6

Un maniático peligroso

La extraña locura del guardián de una iglesia de Estados Unidos.— Abusando de la confianza depositada en él, iba quemando, uno tras otro, los altares, cuya custodia se le había encomendado.— Su última hazaña causó la pérdida de una notable obra de arte, avaluada en dos millones de dólares

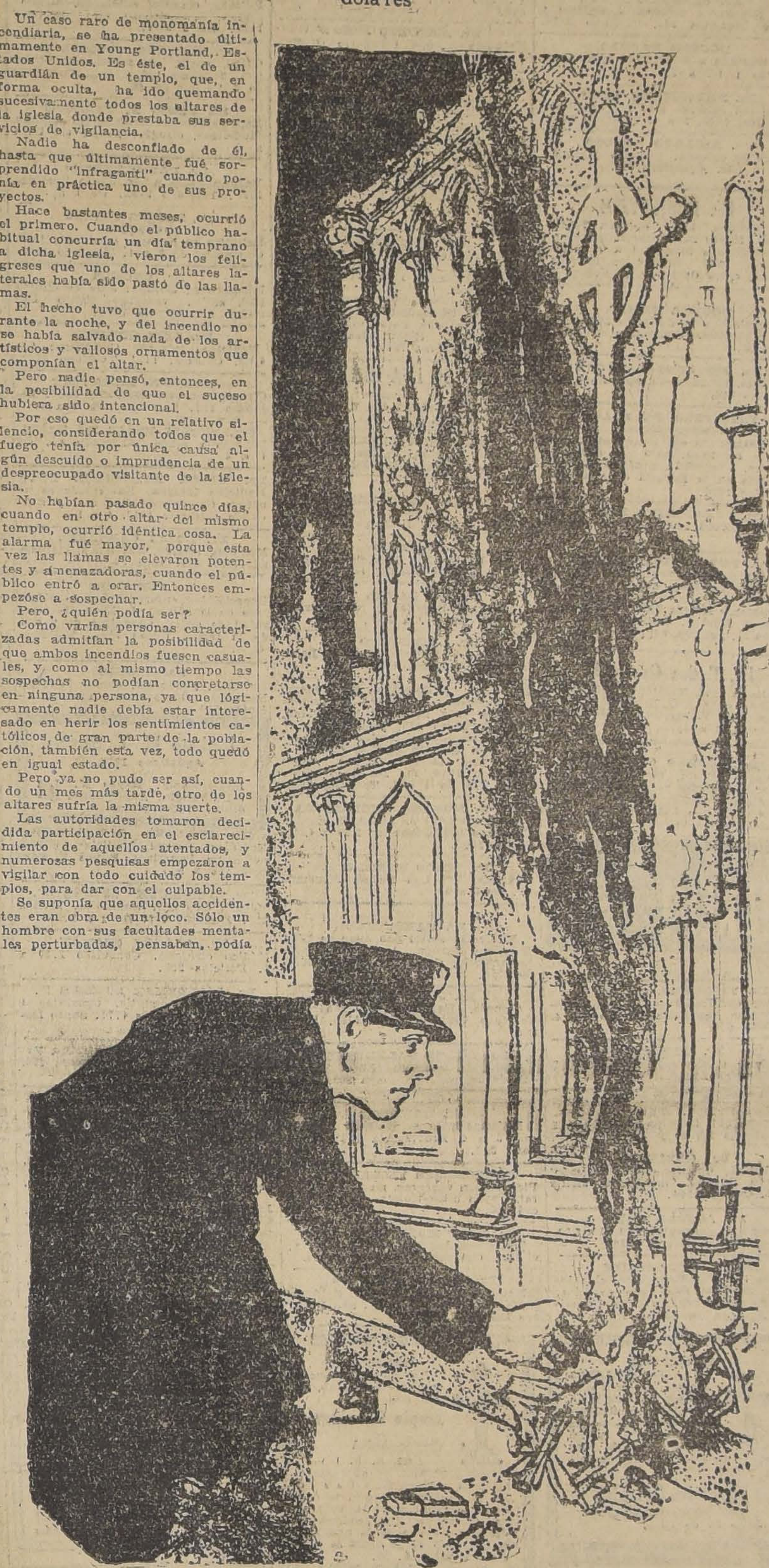

Un caso raro de monomanía incendiaria, se ha presentado últimamente en Young Portland, Estados Unidos. Es éste, el de un guardián de un templo, que, en forma oculta, ha ido quemando sucesivamente todos los altares de la iglesia donde prestaba sus servicios de vigilancia.

Nadie ha desconfiado de él, hasta que últimamente fué sorprendido "infraganti" cuando ponía en práctica uno de sus proyectos.

Hace bastantes meses, ocurrió el primero. Cuando el público habitual concurría un día temprano a dicha iglesia, vieron los feligreses que uno de los altares laterales había sido pasto de las llamas.

El hecho tuvo que ocurrir durante la noche, y del incendio no se había salvado nada de los artísticos y valiosos ornamentos que componían el altar.

Pero nadie pensó, entonces, en la posibilidad de que el suceso hubiera sido intencional.

Por eso quedó en un relativo silencio, considerando todos que el fuego tenía por única causa algún descuido o imprudencia de un despreocupado visitante de la iglesia.

No habían pasado quince días, cuando en otro altar del mismo templo, ocurrió idéntica cosa. La alarma fué mayor, porque esta vez las llamas se elevaron potentes y amenazadoras, cuando el público entró a orar. Entonces empezóse a sospechar.

Pero, ¿quién podía ser?

Como varias personas caracterizadas admitían la posibilidad de que ambos incendios fuesen casuales, y como al mismo tiempo las sospechas no podían concretarse en ninguna persona, ya que lógicamente nadie debía estar interesado en herir los sentimientos católicos de gran parte de la población, también esta vez, todo quedó en igual estado.

Pero ya no pudo ser así, cuando un mes más tarde, otro de los altares sufría la misma suerte.

Las autoridades tomaron decidida participación en el esclarecimiento de aquellos atentados, y numerosas pesquisas empezaron a vigilar con todo cuidado los templos, para dar con el culpable.

Se suponía que aquellos accidentes eran obra de un loco. Sólo un hombre con sus facultades mentales perturbadas, pensaban, podía hacer tales hazañas, ya que con ellas nada remediaba, sino, por el contrario, aumentaba con el ultraje la devoción de los creyentes.

Pero, por más vigilancia y cuidado que puso en velar por la conservación de los monumentos y por el esclarecimiento de los hechos anteriores, no se consiguió nada.

Pasados unos días y con breves intervalos de diferencia, dos altares más ardieron completamente.

La más profunda consternación empezóse a apoderar entonces de las gentes de la localidad. Y aún seguía el misterio más absoluto cerniéndose encima de aquella iglesia, cuando el ala central de ella donde se guardaban joyas de grandísimo valor y reliquias sacrosantas, ardió también en una noche.

Las pérdidas que esta última desgracia produjo han sido calculadas en 2 millones de dólares, de los cuales corresponden más de la mitad al "retablo" que formaban el monumento, obra artística, actualmente impagable y que correspondía a la época colonial.

La autoridad eclesiástica, de cuyo mandato dependía aquella iglesia, mandó cerrarla. La opinión desconcertada no terminaba de explicarse aquel cúmulo de desgracias.

Entonces fué cuando se descubrió al autor.

Varios pesquisas llegados exprofeso de Nueva York lo capturaron.

Era el guardián de la iglesia cerrada al público.

Disponíase otra noche a repetir sus atentados en una iglesia vecina, cuando dos detectives, que desde un principio de su llegada, sospecharon de él, lo detuvieron en el mismo momento en que se disponía a incendiar otro altar.

Trasladado a Nueva York el incendiario, que estuvo a punto de morir lynchado por la multitud de la localidad, donde hizo sus hazañas, los médicos legistas lo han declarado demente en el proceso que se le instruyó.

Por tal causa, el guardián ha sido recluído en una celda de la Casa de Salud para delincuentes, donde seguramente terminará su vida.

MIL
SOBRETODOS PICCADILLY
SE REALIZAN
PRECIOS UNICOS
$ 200.- Y $ 250.-
Surtido en novedades de última moda, el más extenso surtido en plaza
SASTRERIA G. RUDDOFF
ESTADO 138
N|O

¡PUDRANSE!
TODAS LA MADERAS, MENOS EL
Pino Araucaria
La mejor madera nacional, superior al pino oregón,
¡QUE SE PUDRE!...
Ordenes a Delicias 333,
Osvaldo Cruz C..
SANTIAGO
J-23

Todo encarece

Cuento por Albert Acremant

La señora de Rhéose volvió de la compra escandalizada. Habían vuelto a subir los huevos y la manteca.

—¡Es espantoso! ¡No vamos a poder vivir!

Testigo de sus lamentaciones era su antigua criada María, a quien la señora de Rhéose explicaba cómo todo el mundo quería ganar cada vez más dinero.

La vieja doméstica movía la cabeza sin decir palabra. Tenía bastante con el fregado de la vajilla para ocuparse en aquel momento de cuestiones económicas.

Cuando llegó el señor Rhéose le tocó a éste el turno de lamentarse.

—¡Figúrate que el casero me ha comunicado que desde el mes que viene nos aumenta en mil francos el precio del cuarto!

—¡Oh!

—¡Es espantoso! ¡No podemos vivir!

Delante de la antigua criada repetía el marido las mismas lamentaciones. Todo el mundo quería ganar más.

—Es necesario que tomemos alguna determinación.

El matrimonio reflexionaba. La vieja criada había vuelto a la cocina. Lo que acababa de oír a sus amos le había hecho gran impresión. Estaba tan pensativa como ellos.

El señor Rhéose era agente de publicidad. Era un hombre tranquilo, inteligente, simpático, que entendía los asuntos sin prisa y sin fiebre. Cuando iba a casa de un cliente nunca corría. Todas las mañanas se levantaba a las diez. Estarse en la cama hasta esa hora era su vicio. Muchas veces le habían invitado sus amigos a jiras campestres, que le hubieran obligado a levantarse más temprano. Siempre había rehusado.

Para hacer economías, se les ocurrió a ambos una idea al mismo tiempo.

—Comprarás menos vestidos —dijo el marido.

—Dejarás de fumar — dijo la mujer.

Cuando iban a empezar a discutir, María pidió permiso para entrar.

—Tengo que pedir una cosa a los señores. Quiero que me aumenten el salario.

—¿Qué broma es ésa?

—Nada de broma, señoritos. Todo el mundo gana hoy más dinero, y no voy a ser yo la única que siga ganando lo mismo.

La señora de Rhéose iba a estallar; pero su marido, más diplomático, la contuvo.

—Querida María — le dijo —, su petición es muy justa. Está usted a nuestro servicio desde hace quince años. Cuando entró usted en casa no sabía ni freír un huevo; hoy, gracias a la paciencia de mi mujer, conoce todos los quehaceres de una casa.

—Agradezco al señor que lo reconozca así.

—Cuando la guerra, ganaba usted treinta francos. Era un buen salario en aquella época. Durante los años trágicos de la lucha ha seguido usted en casa, y al cabo del tiempo casi ha llegado a ser como un miembro de la familia. Es imposible, por lo tanto, que no lleguemos a un acuerdo. Cuando el armisticio, le señalamos cincuenta francos. En 1920 le aumentamos a setenta. Desde hace dos años gana usted ciento veinte. ¿Qué quiere usted ahora?

—¡Doscientos francos, señor!

—¿Cuando sube todo y nos suben el alquiler? ¡Eso no es serio, hija mía!

—Sí, señor, quiero ganar doscientos francos.

—Comprenda usted que si pudiera se los daría con mucho gusto; pero en estas circunstancias me es imposible. Gana este año lo mismo que antes, y los gastos aumentan. Pero voy a hacerle a usted una proposición. El año pasado gané cuarenta mil francos y le pagué a usted doscientos. Hagamos un trato. Si éste año gano más, le aumentaré a usted proporcionalmente a mis ganancias; si gano menos, le pagaré menos salario, en la misma proporción. ¿Acepta usted?

—Acepto. Sólo quiero que me firme usted en un papel lo que convenimos.

Un cuarto de hora después María tenía en su poder un verdadero contrato firmado por su amo. Estaba satisfecha, y no lo estaban menos los esposos Rhéose. Quedarse sin criada hubiera sido para ellos un grave contratiempo. ¿Dónde encontrar otra por el mismo precio?

Y, satisfechos, se acostaron.

¡Cuál no sería su sorpresa cuando al día siguiente, a las seis de la mañana, oyeron a la criada que llamaba imperativamente a la puerta de la alcoba.

—¿Qué ocurre, María?

—¡Arriba, señor! ¡Se acabó el levantarse tan tarde! ¿O es que se ha creído usted que voy a tolerar que se levante a las diez, ahora que llevo participación en los beneficios?

A. A.

¡OH, MARGARITA!

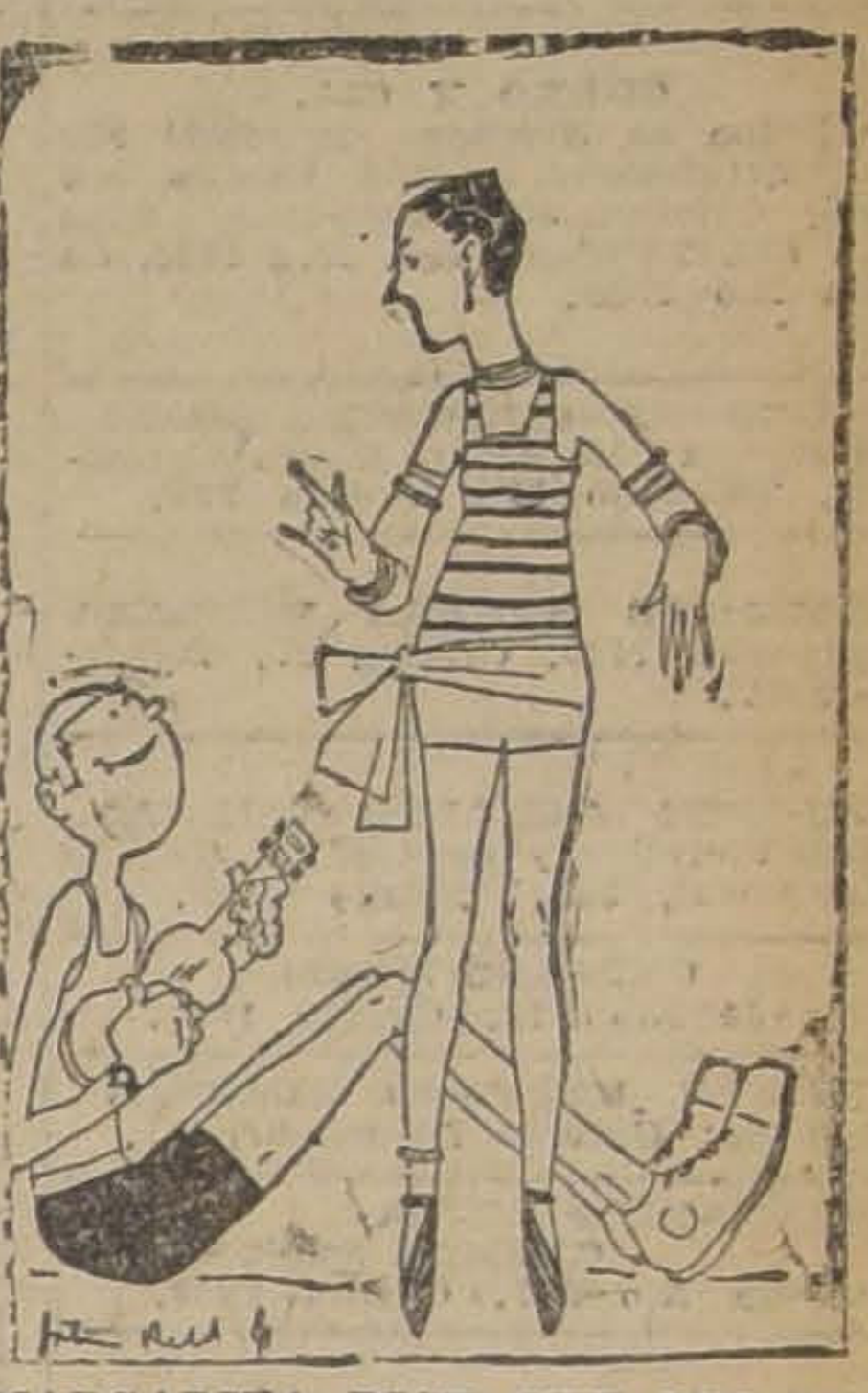

MARGARITA DICE QUE LOS ESTUDIANTES APRENDEN MAS EN LAS VACACIONES QUE EN TIEMPO DE CLASES...

MARGARITA asegura que los objetos de arte de Irarrázaval Hnos. y Cía. que obsequia el
PRINCE OF WALES
en sus reuniones de moda, son lo más adorable que pueda hallarse en el mundo.

MENTHOLATUM
Sin igual para
Quemaduras
Contusiones
Raspaduras
Jaquecas
Cortadas
Rasguños.
Refresca y alivia las fosas nasales irritadas.
Menthol 0.3 grs, Camphor 3 grs, Ol. Eucalyptus 0.1 grs, Boric Acid 8.5 grs, Ol. Pinus Pumilio 0.1 grs, Excipiente to mado 30 grs.

LUTOS de URGENCIA
entregados en 8 horas hace la TINTORERIA FRANCIA.
DIEZ DE JULIO 212 —:— SAN ANTONIO 388

Para extirpar Radicalmente las LOMBRICES y SOLITARIA
UNA SOLA DOSIS BASTA
Tanto en los Adultos como en los Niños
VERMIFUGO TIRO SEGURO
Base aceites de Santónico, palmacristi y trementina, polvos de sen y magnesia.

Los enfermos del estómago que NO toman el
Ceregumil
es porque aún NO lo conocen

Siendo el "Ceregumil" el alimento más rico en principios nutritivos, entre ellos vitaminas y fosfatos naturales, es el más recomendado para los enfermos del estómago; constituye un poderoso tónico alimenticio perfectamente nutritivo y de rápida asimilación. El "Ceregumil" es un alimento líquido que se digiere con toda facilidad y su sabor es muy agradable. El "Ceregumil" está igualmente indicado para los niños y personas débiles y es insustituible en los casos de intolerancia gástrica y afecciones intestinales. Laboratorios: Fernández & Canivell y Cía. Málaga (España). Venta en farmacias y droguerías.

Apreciaciones sobre el "Ceregumil". Certifico que he usado el "Ceregumil" con muy buenos resultados. Dr. Elvio E. Gastelu médico del hospital de Clínica.

Alimento completo a base de cereales y leguminosas
Poderoso Tónico Alimenticio

Concesionario para Chile:
M. J. MASALIAS — CASILLA 295 — VALPARAISO

GUIA PROFESIONAL

ABOGADOS

ROBERTO CRUZ
Causas criminales. Morandé 440.

LUIS ALBERTO CASTRO
Morandé 291. Oficina 54.

CLARO Y CIA.
Oficina en Santiago. Morandé N.o 231. Teléfono N.o 2355. Casilla N.o 1867. Oficina en Valparaíso. Prat N.o 183. Teléfono aut. N.o 2928. Casilla N.o 1928.

FEDERICO DUNCKER BIGGS
Huérfanos 833, Altos, Banco Germánico. Teléfono 295. Casilla 295.

FERNANDO GUZMAN VERGARA
Agustinas 1148, Oficina 27. Teléfono 2687.

HECTOR ARNALDO GUERRA.
Causas civiles y criminales. Galería Alessandri, 24. Teléfono 4353.

OSVALDO KEVIA
Morandé N.o 244. Casilla 1831.

RAMON SEGUNDO JIMENEZ
Abogado: Galería Alessandri 17.

BERNARDINO LEIVA
OTTMAR STEGMAIER
Bandera N.o 537. Casilla 2068.

MANUEL MERINO ESQUIVEL
Agustinas 1116. Teléfono 3077. Casilla 2407. De 10 a 12 y 4.30 a 6.30.

SAMUEL GAJARDO C.
Morandé 440. Teléfono 2801.

NICOLAS MARAMBIO MONTT
San Antonio 570. Casilla 2699. Asuntos civiles, especialmente mineros.

VICENTE MOLINOS GAETE
Agustinas 1148. Teléfono 2110. De 11 a 12 y 5 a 7.

ROBERTO DE PETRIS
Galería Alessandri 26. Teléfono 156 Casilla 4044.

ANTONIO PLANET O.
Especialmente cuestiones comerciales. Estudio Estado 91. Casilla 4034. Teléfono 1137.

LUIS MANUEL RODRIGUEZ
Amunátegui 225. Casilla 2070.

ANIBAL ROGEL ARRIZAGA
LUIS MORALES ZUAZNABAR
Abogados. Bandera 552. Casilla 2996 Teléfono 2177.

SALAS ROMO, Hnos.
LUIS Y VICTOR SALAS ROMO
Compañía 1835. Teléfono 1527. Casilla 2231.

HUBERTO SALGADO
Criminalista. Causas civiles, nulidades matrimonios. Anticipa fondos. San Pablo 1417.

LISANDRO SANTELICES
Abogado: Bandera 260. Oficina alto Banco Nacional. Teléfono 831.

HUMBERTO YAÑEZ VELASCO
Morandé 322. Teléfono 1614.

MEDICOS

Dr. ALCAINO
Estudios Europa. Oídos, nariz, garganta, vías lacrimales. Especialista Hospital Salvador y Niños. 3 a 6. Dieciocho 314. Teléfono 257.

Dra. MARIA ALCAYA V.
Médico Hospital de Niños Manuel Arriarán. Consultas de 3 a 5. Menos Miércoles. Delicias 1171.

Dr. ARTURO ALBERTZ
Enfermedades señoras. San Antonio 175. De 3 a 4. Teléfono 4026.

Dr. CARLOS D. AGUIRRE
Especial vías urinarias, venéreas, sífilis. Carmen 191. Consultas: 1 a 5 P. M.

Dr. AMENABAR OSSA
Oculista, 14 años Europa. 2 años médico director Hospital Ojos. Condado Stanford (Inglaterra). 21 de Mayo 578. De 2 a 4. Teléfono 602.

Dr. LEONCIO ANDRADE
Medicina general. San Diego N.o 31. De 3 a 6. Teléfono 4528.

Dr. ITALO ALESSANDRINI
Cirugía y ginecología. Consultas: 1 a 3. Merced 322. Teléfono 3555.

Dr. ARNELLO
Cirugía, anestesia general, venéreas. García Reyes 17. De 12 a 3. Hospital San Vicente 4-6.

Dr. ANIBAL ARIZTIA
Regresó de Europa. Enfermedades niños. Agustinas 1319. Consultorio: Teatinos 254. 2 a 4.30. excepto Sábados. Teléfono 1773.

Dr. BUNSTER
Ayudante clínica ginecológica. Cirugía. Enfermedades señoras. ULTRAMICROSCOPIA. S. Rosa 86. 2 a 3½

Dr. BORQUEZ SILVA
Estudio Europa. Pulmón, corazón, estómago, intestinos. Rayos X. 3 a 6. Arturo Prat 80. Teléfono 19 Matadero.

Dr. KIPO BUSTOS
Estudios Europa. Medicina interna. Preferentemente corazón y estómago. De 2 a 5. Manuel Rodríguez 26.

Dr. BISQUERT
Vías urinarias, sífilis. Moneda N.o 859. 3 a 6. Casilla 2563. Teléfono 953.

Dr. BRONFMANN
Estudios en Europa. Ayudante clínica quirúrgica Hospital San Vicente. Cirugía. Enfermedades señoras. Venéreas. 2 a 5. (Miércoles y Viernes 4-6). Cienfuegos 68. Teléfono 3457.

Dr. RAMON BRIONES C.
Cirugía. Enfermedades señoras. Catedral 1165. 5.o piso, de 5-6. Residente Hosp. San Vicente, 2-4.

Dr. BEAUMONT
Ayudante cirugía. Ginecología. Hospital Salvador. Claras 150. Teléfono 93. Santa Elena 3 a 5.

Dr. BULNES
Medicina interna, especialmente pulmón. Rayos X. De 3 a 4. Compañía 1378. Teléfono 98. Palma.

Dr. BRAGA CASTILLO
Regresó Europa, Rayos X. Medicina general, niños; 9 a 10 y de 1.30 a 4.30. Merced 136. Teléfono N.o 1393.

Dr. BARRENECHEA
Oculista. Especialista oídos, nariz, garganta. Huérfanos 801. Regresó De 9 a 12 y 3 a 6.

Dr. BARAÑAO GAZMURI
Ayudante ginecología. Hospital Salvador. Cirugía. Enfermedades señoras. Sífilis. Rosas 1627. De 3 a 5.

Dr. MARIANO BAHAMONDE RUIZ
Cirugía, Ginecología, 4 a 6. Vicuña Mackenna 28.

Dr. ALEJANDRO BRAVO G.
Cirugía general. Medicina aparato digestivo. Compañía 2165. Teléfono 4073. De 1 a 3. (Llamados nocturnos).

Dr. SANTIAGO BARRENECHEA
Oculista. Ahumada 11. Consultas: 2 a 5.

LABORATORIO CLINICO
Dr. Héctor Corona T.
Delicias 938, frente Ahumada
Exámenes químicos, bacteriológicos. Diagnósticos sífilis, blenorrajia, tuberculosis, etc., procedimientos modernos.

Dr. F. CASTAÑEDA IGLESIAS
Ex-médico Hospital Niños. Compañía 1839. Teléfono 954. De 1.30 a 3.30.

Dr. HECTOR CORONA T.
Bronquios, pulmón. Asma. Traslaðóse Delicias 938, frente Ahumada. 1 a 2 y 4 a 6.

Dr. ALDO CONTRUCCI
Estudios Europa. Medicina interna. Sífilis. Nataniel 142. 2.30 a 4.30. Jefe clínica, profesor Brockmann. Teléfono 3340.

Dr. EDUARDO CRUZ COKE S.
Medicina interna. Merced 305. De 4.30 a 6.30. Teléfono 4905.

Dr. MANUEL CALVO MACKENNA
25 años médico Pensionado Hospital San Vicente. Medicina Interna. Cirugía menor, 2 a 4 P. M. Santo Domingo 1412. Teléfono 596.

Dr. LEON CHONCHOL
Medicina general. Rayos X. Sífilis. piel, venéreas. Galvez 61. Consultas 2 a 5.

Dr. LEONIDAS CORONA T.
ESTUDIOS EN EUROPA
Laboratorio clínico instalado desde su fundación en 1915 en Delicias 868 (frente a Estado).

Dra. JUANA DIAZ MUÑOZ
Especialista enfermedades señoras y niños; 2 a 4. Claras 346. Teléfono 4908.

Dr. EDUARDO DE RAMON
Profesor Extraordinario Ginecología. Estudios Europa. Cirugía, señoras, partos, 2 a 4. Agustinas 1606. Teléfono 3623.

Dr. IGNACIO DIAZ MUÑOZ
3 a 6. Bandera 574. Teléfono 3424. Medicina general. Vías urinarias.

Dr. CARLOS DOREN
Enfermedades señoras, consultas: 1 a 4. Monjitas 536. Teléfono 2571.

DOCTOR DAUBAS
Se trasladó a Huérfanos 1880. Consultas 1 1|2 a 3.

Dr. DRECKMANN WEST
Medicina general, sífilis. Consultas: Catedral 1165. 2 a 5. Teléfono 1448.

Dr. RICARDO DONOSO
Corazón, pulmón. Regresó Europa. 2.30 a 4.30. Agustinas 619.

Dr. DIMITSTEIN
Agustinas 1308, esquina Teatinos. Rayos X. Corazón, pulmón, estómago e hígado. 1 a 4. Teléfono 3848. Domicilio: Rosales 1656, entre Castro y Dieciocho.

DOCTOR ESPINA
Se trasladó a San Martín 372, cerca de Compañía. Consultas: 1 1|2 a 4 P. M.

Dr. ESPINDOLA LUQUE
Oculista. Estudios Europa. De 3 a 6. Delicias 416.

INSTITUTO DE SALUD
Santiago-Cisterna
Sanatorio para enfermedades nerviosas y mentales, bajo la dirección del Dr. Fontecilla, profesor de Psiquiatría en la Escuela de Medicina. Delicias 1626.

Dr. FUENZALIDA BRAVO
Niños, Merced 560. Teléfono 1721, 2 a 4.

Dr. FUENZALIDA CORREA
Cirugía señoras partos 3-4. Huérfanos 745. Teléfono 466.

Profesor Doctor FONTECILLA
Regresó Europa. Delicias 1626. — Rayos X., pulmón, nervios, 2 a 5.

Dr. Carlos Garcés B.
Delicias 1276. Teléfono 3747. Exámenes químicos, bacteriológicos. Reacción Wasserman. Medicina interna. 3 a 6.

Dr. RICARDO GUNTHER
Ayudante clínica, ginecología. Partos, enfermedades señoras, aplicaciones diatermia. Av. España 696. De 2 a 4. Teléfono 253. Parque.

DOCTOR GIANELLI
ESTUDIOS EUROPA
SIFILIS PIEL VIAS URINARIAS
21 de MAYO 562
CONSULTA de 2 a 6.

Dr. VICTOR M. GAZITUA
Partos, enfermedades de señoras.— Traslaðóse Agustinas 886. De 2 a 4. Teléfono 976.

Dr. GREENE
Cirugía y Ginecología. París 809, 2 a 4. Teléfono 2860.

Dra. ANDREA GONZALEZ NOLLE
Estudios Europa. Señoras y niños. Riquelme 317. Esquina Huérfanos, 2 a 5, menos Lunes y Sábados.

Dr. GLEISNER
Traslaðóse, Cochrane 114. Pulmón, corazón, hígado, intestinos, sífilis 3 a 5. Casilla 2664.

Dr. ANIBAL GREZ
Oídos, nariz, garganta. De 1.30 a 3.30. Merced 324. Teléfono 4519.

Dr. A. GORGEWSKY
Médico jefe Policlínico, medicina interna Hospital San Juan de Dios. Pulmón, estómago, hígado, intestinos. Avenida Brasil 53. De 2 a 5.

Dr. GUSTAVO GIRON L.
Cirugía, Ginecología, Brasil 32, Teléfono 3126. De 3 a 3.

Dr. GONZALEZ H.
Estómago, intestinos, hígado, obesidad, reumatismo, diabetes; pulmones y riñones. 1 a 3. Ejército 644.

Dr. HERRERA ROGER
Regresó Europa. Enfermedades niños. Delicias 2558. Teléfono 2679.

Dr. AGUSTIN INOSTROZA
Cirugía general, niños. Catedral 2851. Ausente en Europa. Teléfono 446, Estación.

Dr. RAUL VENTURA JUNCA
Medicina interna. Rayos X. 4.30 a 6. Residente Hospital Salvador. Mequelme 140. Teléfono 3328 y 395.

Dr. ROBERTO JARAMILLO
Ejército 707. Teléfono 142. Parque.

Dr. ARNULFO JOHOW
Estudios Europa. Cirugía y Ortopedia Adultos, niños, 3 a 4. Santo Domingo 1523. Teléfono 1033.

INSTITUTO RADIOLOGICO
Dr. Adolfo Kaplan
Radioscopía, radiografía, radioterapia, aplicaciones, radium. Estudios Europa y en Estados Unidos. Huérfanos 1466.

Dr. A. KORNER ADWANDTER
Estudios Estados Unidos, Cirugía, ortopedia, 10 a 12 M. Santo Domingo 614.

Dr. KRUMBACH
Titulado en Chile, Alemania. Enfermedades señoras, partos, sífilis. 3—5, Huérfanos 1353. Teléfono 60, Los Leones.

Dr. TEODORO LEIBLE
Enfermedades nerviosas. Medicina interna. Electricidad médica. De 3 a 6. Olivos 794.

Dr. H. LEA PLAZA
Estudios en Europa. Compañía N.o 2115. Consultas 3 a 6. conforme hora fija. Teléfono 3880.

Dr. LABRA LETELIER
Nariz, garganta, oídos, consultas de 2 a 5. Compañía 1361.

Dr. ARMANDO LEON I.
Cirugía. Compañía 1909. Martes, Jueves, Sábados, 1—3. Teléfono 3846

Dr. LOIS
San Pablo 1236. Medicina general. Vías urinarias. Sífilis. De 1 a 4.

Dr. LAVAL
Medicina interna. Lord Cochrane N.o 340. De 1.30 a 3.30.

Dr. J. MONTERO C.
Traslaðóse Moneda 859. Medicina interna, Venéreas. 6-8.

Dr. GMO. MORALES BELTRAMI
Enfermedades niños. Traslaðóse Catedral 2860. De 4 a 6. Menos Martes. Teléfono 456. Estación.

Dr. OSCAR MELENDEZ
Medicina interna, Sífilis. Santo Domingo 1036. De 2a 4; y 21 de Mayo 578. de 4 a 5. Teléfono 2831.

Dr. G. MORAGA FUENZALIDA
Enfermedades de niños, Ortopedia Cochrane 118. Consultas 2.30 a 4. Teléfono 2804.

Dr. ITALO MARTINI E.
Oculista. Estudios Euopa, Ahumada 17. De 3 a 5.

Dr. MAHOTIERE
Médico Hospital San Juan de Dios. Estudios Europa. 1—4. Rayos X. Laboratorio, Compañía 1973. Teléfono 4483.

Dr. JUAN MARIN
Cirugía. Enfermedades venéreas. Teléfono 4051. Catedral 1165. De 3 a 5.

Dr. MUÑOZ VALENZUELA
Residente Hospital Niños. Tuberculosis infantil. Matucana 302. 3 a 4 Teléfono 442. Estación.

Dr. VALBRAN
Enfermedades mentales y nerviosas. 3 a 4. Providencia 1936. Teléfono 308.

Dr. MORALES VILLABLANCA
Piel, sífilis, venéreas, medicina general. Rayos ultra-violeta. 4 a 6. Merced 486.

Dr. JUAN MONTENEGRO M.
Enfermedades de niños. Luz ultravioleta. Compañía 1770. De 1 a 4.

Dr. MANUEL MORENO
Medicina general. Pulmón, Estómago, Neumatorax artificial. San Francisco 155. 2.30 a 4.30.

Dr. NECOCHEA
Especialidad Medicina Interna. Rayos X y Electricidad médica. Estudios en Europa. 2 a 5
DELICIAS 117

Dr. H. NUÑEZ ZAMORA
Señoras, Partos, 2 a 4. Matucana N.o 289. Teléfono 291. Estación.

Dr. LUIS OPAZO F.
Jefe Policlínico Niños. Compañía N.o 2897. Teléfono 48. Estación.

Dr. ALEJANDRO OLIVARES
Medicina interna. Corazón, estudios en Europa. Agustinas 726. De 2 a 5.

Dr. ORREGO PUELMA
Medicina interna. Rayos ultra-violetas 3.30 a 5.30. Amunátegui 268. Teléfono 1317.

Dr. ALBERTO PANATT
Pulmón, corazón, estómago, hígado. Rayos X. Teléfono 1311. Delicias 1416. De 2 a 4.

Dr. MARCIAL PARADA S.
Oídos, nariz, garganta. Agustinas 936. Teléfono 186, Ñuñoa. Consultas de 3 1|2 a 6 P. M.

Dr. JULIO A. PAREDES
Especialmente enfermedades señoras. Medicinas, cirugía. Brasil 47. De 2 a 4.

Dr. DAVID PULIDO
Enfermedades niños, Santo Domingo 1790. Teléfono 2152. De 1 a 3.

Dr. DANIEL PRIETO
Oculista
Estudios en Europa. Compañía 1361. Consultas: de 2 a 4. Teléfono 4359.

Dr. PRUNES
Estudios en Europa. Jefe de clínica piel, sífilis, venéreas. Santo Domingo 504. Casilla 2894.

Dr. LUIS QUIROGA
Medicina interna. Consultas: 4 a 6 1|2. Catedral 1452. Teléfono 3760.

ALBERTO RAHAUSEN
Cirugía general. Compañía 2928. Teléfono 192. Estación. De 2 a 4.

Dra. FRESIA ROSAS DE BEHM
Señoras y niños. Ahumada 47. De 4 a 6.

Dr. CESAR RODRIGUEZ LEON
Medicina interna. Enfermedades de niños. Catedral 2607, 1 a 3 y Bascuñán Guerrero 1013. 4 a 5.

Dr. ROJAS CARVAJAL
Medicina interna. Pulmones, sistema nervioso. 2-4. Lira 35.

Dr. SCROGGIE
Especialidad enfermedades de niños. Jefe de la Clínica de Niños Universidad de Chile. Consultas de 2 a 4 de la tarde. Rosas 1157. Teléfono 4583.

SANATORIO
Clínica particular, doctor Riveros. Medicina. Operaciones. Partos. — Matta 586.

Instituto M. T. Sanitas
Agustinas 1955
Radioterapia. Rayos X. Luz ultra violeta. Aplicaciones Radium. Auto-vacunas.

Dr. ALBERTO SANTANDER
Estudios. Europa. Medicina interna, estómago, intestinos, Rayos X. Bandera 756. 3 a 5.

Dr. KELIMUTH SIVERS W.
Médico, cirujano. Domicilio. Molina 628. Morandé 742: De 2 a 3.30.

Dr. CARLOS SEAMAN
Médico cirujano. Consultas 1.30 a 4. Delicias 225.

Dr. WALDEMAR SOMMER F.
Vías urinarias, sífilis. Consultas 4 a 6. Teléfono inglés 4774. Santo Domingo 753.

Dr. MARCO A. SEPULVEDA R.
Laboratorio Clínico. Miraflores 450. Teléfono 233.

Dr. OTTO SCHWARZENBERG
Enfermedades niños. Santo Domingo 1280. Teléfono 1033.

Dr. STOLTING
Oculista. Médico recibido Alemania. Chile. Moneda 627. De 3 a 5.

Dr. TORRES TORRES
Jefe clínica, profesor Korner. Señoras y cirugía, 2 a 5. Delicias 261.

Dr. ISAURO TORRES
Enfermedades de niños, 2 a 3. Huérfanos 2871-D.

Dr. VEGA MACHER
Exclusividad pulmón. Lunes y Miércoles. De a 3.30. Delicias 274.

Dr. VILLAGRA
Estudios en Europa. Unicamente pulmón. Rayos X. Pneumotorax. Helioterapia. Dieciocho 437 A. De 2 a 5.

Dr. J. M. VERGARA KELLER
Estudios en Europa. Partos Ginecología. Agustinas 828. Teléfono 2855

Dr. VIVES BRAVO
Enfermedades niños. Delicias 335 Teléfono 2895. Consultas 2-4.

Dr. JAIME VIDAL OLTRA
Ausente en Europa.

Dr. CARLOS HAUPT
Consultas 3 a 5. Compañía 1331.

Dr. G. B. VIAL S.
Delicias 2552 Teléfono 245. Estación. De 2 a 4.

Dr. VICUÑA HERBOSO
Ayudante clínica prof. Prado Tagle. Hospital San Vicente, medicina interna. Especialmente corazón. Rayos X. Martes, Jueves, Sábado. 2.30 a 4.30. Almirante Barroso 270. Teléfono 1058.

Dr. YUNGE
De 2 a 4. Agustinas 2940. Teléfono 287. Estación.

Dr. YAÑEZ G.
Estudios Europa, Piel, sífilis, venéreas. Trasaðóse Merced 559. De 3 a 5. Casilla 618.

Dr. WEINSTEIN
Estudios Europa. Enfermedades de la piel, sífilis y venéreas Radioterapia. Agustinas 1357. De 2 a 5.

Dr. WAUGH
914. Estudios Europa. Internas. 606. Venéreas. Sífilis. Wasserman. Compañía 1853. 2 a 4.30.

Dr. WIREN
Oídos, nariz, garganta. Compañía 1606. De 2 a 5.

DENTISTAS

Dr. ANGUITA
Especialista en Piorrea. Estudios en Philadelphia. Edificio Ariztía. Piso 7.o

Dr. GUILLERMO AHUMADA
Claras 380. Plazuela de la Merced. 9 a 12 M.— 2 a 6 P. M. Teléfono 4101., Casilla 3206.

Dr. OSCAR BEZANILLA
Dentaduras de porcelana, base acero inoxidable. Sólidas, estéticas, livianas. Rosas 1210. Teléfono 455.

Dr. ADOLFO CHECHILNITZKY
Cirugía. Extracciones. Piorrea. Echaurren 87.

Dr. CERDA LOPEZ
Ahumada 11. Teléfono 4221. Especialmente puentes, coronas. Extracciones, somnoformo.

Dr. CLODOMIRO CONTRERAS
San Antonio 451. Teléfono 3692. Horas de consultas. 10 a 11 y de 3 a 6.

ALBERTO GONZALEZ
Estudios Filadelfia. Extracciones difíciles, indoloras. 9—11.30 y 2—7 Moneda 1061.

Dr. GALLARDO GONZALEZ
Estudios en Filadelfia. Consultas diurnas y nocturnas. Echaurren 26.

RAFAEL ISRAEL L.
Cirujano-Dentista. Tocornal 567 O. AG-21

VICENTE MARIN A.
Cirujano dentista. Alameda 938.

Dr. A. LENG
Jefe Clínica Piorrea, Escuela Dental. 2 a 6. Huérfanos 1616.

WENCESLAO MUÑOZ L.
Dentista. Tratamiento rápido. Extracciones sin dolor. San Diego 448.

ALFREDO MUÑOZ LOBOS
Extracciones sin dolor. Somnoformo. Puentes, placas. Compañía 1852. Teléfono 2779.

VICTOR PIÑA
Dentista. Regresó. Huérfanos 801.

CARLOS H. ROJAS O.
Clínica del Dr. Valenzuela Basterrica. Riquelme 47. Teléf. 1642.

EDISON ROSEL
Cirujano dentista. Monjitas 728.

Dr. ENRIQUE SANSOT
Ahumada 11. Teléfono 4221. Horas: 9 a 12 y 3 a 7.

Dr. DANIEL SIGNORELLI
Cirujano dentista. Independencia 510.

Dr. C. VALENCIA COURBIS
Operaciones indoloras. Coronas. Puentes y dentaduras. Teatinos 50.

LABORATORIO MECANICO DENTAL
JULIO TOLEDO
Ahumada 11. — Teléfono
Hace toda clase trabajos
ras; Composturas rápidas
atiende de provincias.

ARQUITECTOS

EDUARDO TASSO
Construcciones, transfor
reparaciones. Bandera 552.

MUSICA

MARIA CRISTINA RIVERA
Concertista, da clases de pia
Matta 586.

MATRONAS

MATRONA.— CLINICA PRIV
Consultas gratuitas. Rosas 1

MATRONA BECERRA
Franklin 1479. Partos, cura
inyecciones. Recibe pensionistas

MATRONA ERAZO
Unicamente atiende domicilio
yecciones. Mujica 20, casi
Vicuña Mackenna.

MERCEDES DARRIGRAND
Regresó extranjero, trayendo
mos adelantos. Partos. Atiende
tinguida clientela pensionado
cular, atendido médicos. Ho
2744.

A. GEISSE
Matrona diplomada Chile y
Ultimos adelantos. Especialista
merizas 1.30—3. Lira 34. Te
4132.

PASTORIZA E. DE MORAL
Recibe pensionistas, curaciones
yecciones. Lira 732.

MATRONA
Recibe pensionistas, Castro

ANA MORA PEDRERO
Llamados a toda hora. Cu
Recibo enfermas, pensionistas
Rosa 203.

ELENA DE PIZARRO
Matrona masajista, ex-jefe
dad. Maturana 790.

H. IZQUIERDO DE GARC
García Reyes 869.

SARA OSORIO DE GOM
Matrona partos y curaciones
sas 2254. De 1—4.

Mme. S. PRAGNAUD
Matrona francesa. 1 a 4.
cisco 364.

CARMELA ROMAN
Servicio especial de Mater
Santa Isabel 315.

MATRONA MERCEDES
San Diego 930. Recibe enfer
da hora.

PENSIONADO PARTICULAR
Partos desde 50 pesos, atiende
hora. — Carmen 193.

PENSIONADO DE OBSTET
Señora Reyes, matrona
ta. Establecimiento moderno
do cirujanos especialistas
Esmeralda 636.

CARMELA TORO G.
Partos, asistencia toda hora
enfermas. Matucana 640.

SOFIA VILLASECA
Matrona
Traslaðóse Nataniel 826.

ANA G. VARGAS BA
Partos. Recibo pensionistas
Americana 627. Teléfono
ción.

PENSIONADO SRA. VIC
San Diego 57
Recibo enfermas partos
ses. Especialidad primeriza
sulte precios higiene,
Turno permanente.

MATERNIDAD PARTICULAR
PENSIONADO QUIRURGICO
DEL Dr. FELIX VALENZUELA
San Diego 57
Atención especial primerizas. Afec
ciones ginecológicas. Enfermedades
niños: lactantes, puericultura y s
filis. Consultas: 10 a 11 y 1 a
Atención permanente. Sección Obste
tricia a cargo matrona Flor Vil
seca.

VARIOS

CLINICA ALAMEDA
Tratamiento sífilis, gonorrea
sus complicaciones, ambos
curaciones rápidas, métodos
nos; 10 a 12; noche, 6 a
pitalización enfermos; $ 15 y

SASTRERIA V. PALMA
Suc. de Gmo. Ouvrard.
258. Gran surtido para presenta
tación.

POMPAS FUNEBRES
EMPRESA ZENTENO
ESTADO 17 DELICIAS 2684
TEL. 4275 TEL. 624
ATIENDE DIA Y NOCHE

DEFUNCION

Ha dejado de existir en Los Andes

Vicente Segura Escobar

Sus restos serán sepultados en el Cementerio General hoy Jueves 22, a las 4 P. M.

El cortejo partirá desde la Estación Mapocho.

LA FAMILIA.

DEFUNCION

Ha dejado de existir el señor

José Adolfo Madrid Quezada

Sus restos serán sepultados hoy Jueves 22, en el Cementerio General, después de [illegible] honras que por el descanso de su alma se le [illegible] en la Iglesia Parroquial San Saturnino, a las 10 A. M.

LA FAMILIA.

IN MEMORIAM

Hoy Jueves 22 del presente, a las 10 A. M. se dirá una misa en la Iglesia de las Agustinas, por el alma de la señora

Magdalena Vicuña de Subercaseaux

DEFUNCION

Sociedad Española de Socorros Mutuos

Habiendo fallecido el socio señor

Antonio Viñals Costa

rogamos a los miembros de esta institución se sirvan asistir a sus funerales que se efectuarán hoy Jueves 22, a las 3 P. M.

El cortejo partirá de la calle Antonio Varas 1036, al Cementerio General.

LA COMISION DE FUNERALES Y MAUSOLEO.

DEFUNCION

Habiendo dejado de existir nuestro querido e inolvidable esposo y padre,

Federico Canto C.

(Q. E. P. D.)

rogamos a nuestros amigos se sirvan acompañar sus restos al Cementerio Católico hoy Jueves 22, a las 3 1|2 P. M.

El cortejo partirá de su casa habitación, Huemul 1440.

Servicio que agradecerán eternamente.

MAGDALENA C. v. DE CANTO.—MANUEL Y ANA CANTO C.

DEFUNCION

Santiago Atlético

Rogamos a los socios concurran a los funerales del señor

Jacinto Villarroel Pozo

padre de nuestro entusiasta consocio señor Armando Villarroel.

El cortejo partirá desde la calle Padura N.o 742, hoy a las 3 P. M.

EL DIRECTORIO.

DEFUNCION

Habiendo dejado de existir nuestro querido e inolvidable esposo,

Jacinto Villarroel Pozo

rogamos a nuestros amigos y los que fueron los suyos, se sirvan acompañar sus restos al Cementerio General, hoy Jueves 22, a las 3 P. M.

El cortejo saldrá de su casa habitación, Padura 742.

CLORINDA CRISTI v. DE V.

EXPRESION DE GRACIAS

Damos nuestros más sinceros agradecimientos al personal Ruiz Hermanos, que se dignó acompañar a su última morada los restos de nuestra adorada hija y hermana,

Margarita González

MANUEL GONZALEZ.
Julio 22 de 1926.

DEFUNCION

Habiendo dejado de existir nuestro querido e inolvidable hijo,

Oscar Sassi

rogamos a nuestros amigos se sirvan acompañar sus restos al Cementerio General, hoy Jueves, a las 4 P. M.

El cortejo saldrá de su casa habitación, Andes 3386.

LA FAMILIA.

EXPRESION DE GRACIAS

Damos nuestros más sinceros agradecimientos a las personas que se dignaron acompañarnos en los funerales de nuestro querido deudo,

Pedro Podechord

(Q. E. P. D.)

LA FAMILIA.

DEFUNCION

Ha dejado de existir nuestro querido deudo

Ana Adrián Véliz

Sus restos serán trasladados hoy Jueves a las 9 A. M. desde el Hospital de San Vicente, al Cementerio General, después de la misa que por el descanso de su alma se le oficiará en la capilla de dicho Hospital.

LA FAMILIA.

LUTOS

El mejor surtido lo encontrará usted en el

MANTO ELEGANTE

PASAJE MATTE 28

Gran variedad en echarpes, tocas y sombreros de crep-georgette.

DEFUNCION

Ha fallecido nuestro querido deudo, señor don

Elupio Recabarren Ossa

(Q. E. P. D.)

Sus funerales se efectuarán mañana Viernes 23, a las 9 1|2 A. H., saliendo el cortejo desde la Parroquia de la Estampa (Avenida Independencia), después de una misa que por el descanso de su alma se oficiará a las 9 A. M.

LA FAMILIA.

EXPRESION DE GRACIAS
JOSE REBOLLEDO

Da las más expresivas gracias a las personas que se dignaron acompañar a la que fué su esposa a la última morada

Encarnación Rojas

CALVICIE - CANAS - CASPAS

El último invento: "Específico Hollerer" es absolutamente infalible. Pruébelo y se convencerá.

Depósito General: Sombrerería Capellaro, Estado 230. Casilla 1891.

A base de alcohol y hierbas medicinales.

EMPLEADO

joven, serio que sepa taquigrafía se necesita para casa mayorista.

Dirigirse por carta con indicación de conocimientos y referencias a

Casilla 2607

A la persona

que haya encontrado un

Prendedor de Brillantes

con una perla al centro, extraviado el Martes 20 en la calle Moneda entre Almirante Barroso y Cienfuegos, se ruega devolverlo a

MONEDA 1854

Se dará buena gratificación

BUENA OCASION

Por no poderla atender se vende una tienda de calzado recién instalada.

Se dan facilidades de pago y no se cobra derechos de llave.

Dirigirse por carta a N. N.

Casilla 3376

Margarita dice:
Que el muy pícaro Pepe
A la Julia empalicó
Y no la dejó tranquila
Hasta que Blanco y Negro fumó.

FUME
MARYLAND
BLANCO Y NEGRO
40 ¢
40 ¢

COMBOS PARA ADOQUINES

MERCERIA SANTIAGO — CASILLA 97 D.

COMPAÑIA 1060, entre Plaza y Bandera

Bridge
Lo mejor en su Precio 0.60
TURKISH
BRIDGE

Distribuidores generales:
L. M. FIGARI & CIA., ROSAS 1023

PASTILLAS
OXYMENTHOL
PERRAUDIN

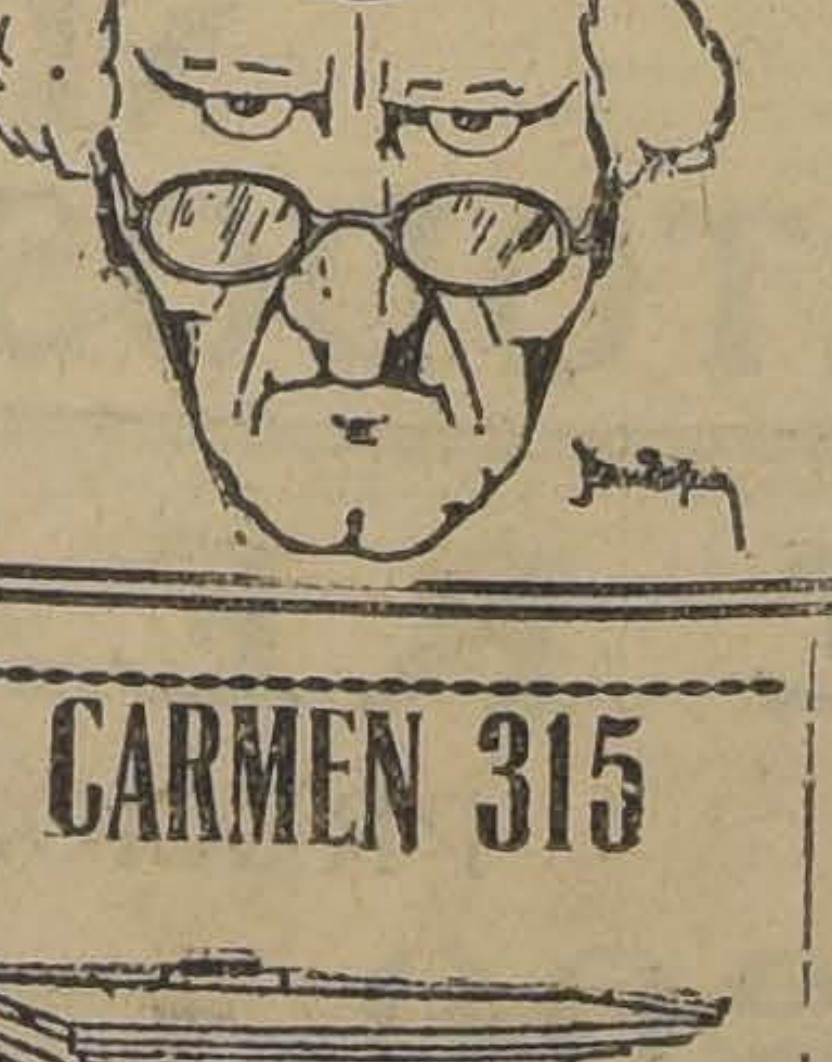

Afecciones de las vías respiratorias, Catarros, Ronqueras, TOS por rebelde que sea.

INDISPENSABLE A LOS FUMADORES

Exijan las verdaderas pastillas que vienen en CAJA VERDE y llevan la firma de los Concesionarios:

Víctor Corry y Cía.
MONJITAS 739. — SANTIAGO

BASE: Oxígeno naciente, Benzoato, Sosa, Mentol puro (M. R.)

CARMEN 315

MENAJE CASA FAURE

EL JABON
BORAXOL
ES LA MAS EFICAZ
AYUDA DE LA NATURALEZA PARA EL CUIDADO DE UNA PIEL DELICADA

LA NACION

Santiago, Julio 22 de 1926

EL CONCEPTO ECONOMICO EN LA DIRECCION DEL ESTADO

Aun cuando los incidentes del Congreso se detuvieron ayer patrióticamente con el rechazo de renuncias de las mesas directivas, es evidente que no se desvaneció del todo el malestar que se reveló en los discursos con que se fundaron los votos contradictorios en torno al proyecto de censura al Ejecutivo. Adoptando los partidos posiciones distintas estuvieron en el fondo de acuerdo en reconocer que la labor del Ejecutivo era lenta y que el Gobierno iba postergando por falta de iniciativa la solución de problemas cardinales del país.

El debate promovido en torno al voto deja ver que la censura se ha rechazado más por escrúpulo constitucional y anhelo de armonía que por espíritu de satisfacción o de aplauso por la labor gubernativa.

No deja de ser singular que para obtener una insignificante reducción del déficit presupuestario el Ejecutivo se haya mantenido en agria y decidida controversia con el Congreso hasta el sétimo mes del año; que no haya adoptado ninguna resolución para liquidar el déficit de arrastre y que se mantenga indeciso ante el déficit considerable del presente ejercicio financiero. Nada se ha hecho hasta ahora para vigorizar las actividades económicas y para regular la situación financiera no se ha tomado otra iniciativa que la de reducir los sueldos. Se respira en esta política del Ejecutivo una atmósfera de cuarto cerrado, sin ventilación, limitada a la contemplación de detalles y cuestiones accesorios que no tienen ninguna influencia sobre los factores fundamentales de la prosperidad económica del país.

Podrá haber sin duda un buen espíritu y una santa intención en disminuir las apariencias de la crisis, pero con el mejor optimismo y la más bondadosa inspiración no se puede dejar de reconocer que la situación es anormal, que va afectando ya sensiblemente la vida comercial del país y que a los problemas económicos se va sumando una inquietud general que puede complicar seriamente los factores todos de la producción nacional.

El ejemplo dramático que está proporcionando Francia, donde el problema financiero se ha derivado hacia una profunda disociación parlamentaria y a una penosa anarquía de partidos, representa una lección oportuna para nuestros gobernantes que no quieren convercerse de que no hay quietud ni bienestar posibles sin un régimen económico y financiero medianamente normal. Así como hace un siglo los problemas ideológicos y doctrinarios absorbían la atención y preocupaciones de los gobierno, hoy son los problemas económicos los que exigen el máximo de la energía y actividad gubernativa.

Se hace necesario levantar la presión industrial, dar animación a la vida de los negocios, restablecer el espíritu de expansión económica, infiltrar sangre y nervio en el organismo anémico del país. Esto no puede obtenerse con una Hacienda en crisis, con un Estado que no paga a sus empleados y que se mantiene en constante déficit financiero. Se debe actualmente parte de los sueldos de Mayo, los sueldos de Junio y dentro de algunos días deberán pagarse los de Julio; pero como la Tesorería está vacía, seguirá el Gobierno en mora con sus servidores y con los miles de acreedores que son dueños de los créditos que suman el déficit de arrastre, peso muerto colocado a los pies de la vitalidad comercial e industrial del país.

El estado puede y debe salir de esta situación mendicante y profundamente perturbadora. No tendría ya justificación posible una negligencia para acometer con medidas amplias, sin tercos apegos a los detalles, la regulación de las finanzas y con ella el fortalecimiento de la vida económica nacional.

CREDITO AGRARIO

Después de algunas ligeras observaciones, que se refirieron más bien a detalles de organización, ayer fué aprobado en general y en particular en la Cámara de Diputados el proyecto de Crédito Agrario.

Si bien la Caja de Crédito Hipotecario ha jugado un importante papel en el desarrollo de nuestra agricultura el crédito de un 40% del valor de la propiedad en sólo ciertas zonas del país que otorgaba hasta ahora esa institución era de todo punto insuficiente. De esta manera la explotación agrícola, en sí misma, estaba privada de un socorro financiero efectivo que le permitiera desarrollar por completo la capacidad de trabajo del propietario, sus iniciativas de progreso y las posibilidades económicas de sus terrenos.

Con la aprobación de la ley de Crédito Agrario no sucederá lo mismo, pues el agricultor podrá obtener de las sociedades filiales de la Caja de Crédito Hipotecario o de las Cooperativas de Producción consultadas en el artículo 8.o de la ley, la cantidad de dinero que necesite, constituyendo una garantía adecuada por medio de depósitos de mercaderías, maquinarias o prendas de animales. El dinero en esta forma conseguido será empleado en beneficio directo de la intensidad de las labores mismas, y responsabilizará livianamente al deudor, pues se ha buscado para cimentar el Crédito Agrario los mismos principios jurídicos y los mismos alcances económicos que informan el espíritu de dos instituciones ya creadas y que están en pleno funcionamiento: el Contrato de Prenda Agraria y los Almacenes Generales de Depósitos o "Warrants".

Se ha querido así hacer funcionar el Crédito Agrario de una manera simple, adaptada a un mecanismo práctico, como es la utilización de los fondos de ahorros y sociales existentes en el país o, en subsidio, la gestión de un empréstito de 50 millones de pesos emitidos en letras que se colocarían en el extranjero, en el caso de que se tropezara con dificultades para hacer uso de los fondos de fuente nacional en la forma ventajosa que se ha calculado.

Una vez designada la garantía y constituída ésta de acuerdo con el reglamento respectivo, las filiales o Cooperativas a que nos hemos referido podrán descontar el documento en la Caja de Crédito Hipotecario, la que emitirá bonos hasta por el 50% del valor de las prendas dadas en garantía.

La Ley de Crédito Agrario, cuya tramitación se ha acordado sin esperar la aprobación del acta, significa, pues, una eficaz manera de colocar al alcance de los labradores el socorro del Estado para el fomento y desarrollo de la industria agrícola.

La ley despachada ayer tuvo su origen en una moción de cinco senadores y ha llenado sus trámites parlamentarios casi sin intervención del Ejecutivo, lo que está indicando que bien pueden las iniciativas útiles surgidas en el propio Congreso sustituir a las del Gobierno.

UN CASO TIPICO

El tema básico del debate político que se desarrolla en la Cámara de los Diputados concierne a las actividades del Ministerio.

Se ha dicho, y en estas columnas lo hemos observado varias veces, que el Gobierno ha demostrado poca diligencia para resolver los problemas financieros y económicos del país.

Vamos a recordar por vigésima vez, un caso que bien pudiera calificarse de típico.

En 1925 el Consejo de la Empresa de los FF. CC. del Estado, en vista de que la deuda contraída, cuatro años antes, con banqueros norteamericanos exigía fuertes desembolsos anuales de dinero, resolvió convertirla en forma más fácil y menos gravosa para su presupuesto de gastos.

La situación del mercado financiero de Nueva York se presentaba favorable para el pensamiento de la Dirección de nuestros ferrocarriles, y en Setiembre de ese año, era aceptado por aquellos banqueros.

Tocóle intervenir en dicha operación al señor Beltrán Mathieu, en ese entonces nuestro Embajador en los Estados Unidos.

Un trámite de última hora impidió que se realizara en aquella fecha la citada conversión de la deuda ferroviaria. Vino un cambio de Gobierno y el nuevo Ministro de Hacienda quiso involucrar esa deuda, en un empréstito general para toda la nación.

No se cumplió el trámite necesario que faltaba; llegó el Gobierno actual y desde el 23 de Enero último, esa operación, para ser realizada, espera solamente el visto bueno oficial.

En estas mismas columnas hemos explicado con todos sus detalles las ventajas de esta operación económica; anteayer no más volvíamos a insistir, ilustrándola con cifras elocuentes, sobre la necesidad y conveniencia de efectuarla a la brevedad posible.

Tanto en el Senado como en la Cámara, voces autorizadas han hecho ver al Gobierno la inconveniencia de postergar por más tiempo la conversión de esa deuda.

El señor Ministro de Hacienda ha respondido una y otra vez que el Gobierno se preocupa de ese negocio y que lo estudia con detenimiento.

Ahora bien, hace más de un año que el Consejo de la Empresa estudió concienzudamente la conversión de su deuda; el Gobierno de aquella fecha, la aprobó y autorizó que se gestionara oficialmente en Nueva York.

No obstante esto, el actual Ministerio continúa estudiándola, desde hace seis meses y aún nada resuelve sobre ella.

Y está claramente demostrado, que en la conversión de esa deuda, ni la Empresa de los FF. CC. ni el Gobierno desembolsarán un centavo más que la cifra consultada ahora en su presupuesto anual de gastos.

En cambio el Gobierno obtendrá para sí 34 millones de pesos, con los cuales podrá realizar muchas obras públicas y la Empresa cien millones para modificar sus elementos de transportes.

Si se hubiera efectuado la conversión de la deuda ferroviaria, el Gobierno tendría hoy dinero para dar trabajo a los desocupados del salitre y del carbón.

La Empresa de los FF. CC. con los cien millones de pesos, que tendría en sus cajas, también podría ayudar eficazmente a resolver el problema de la desocupación.

Nada de esto, tan sencillo y tan lógico ha ocurrido, porque el Ministerio estudia todavía algo resuelto por los técnicos y por el Gobierno anterior, desde hace más de un año.

He ahí un caso típico: desdeñar en momentos de aguda crisis económica, ciento treinta y cuatro millones de pesos, que se obtendrían con un simple proyecto de ley, y que en la actualidad permitirían solucionar sin inquietudes, el problema pavoroso de los obreros sin trabajo.

Entretanto, el Gobierno declara que nada puede hacer para resolver los problemas nacionales, porque carece de dinero, de ese dinero que desdeña, en la forma que hemos expuesto.

UNA PUBLICACION DE FOMENTO AGRICOLA

Desde el principio del año pasado viene publicándose el **Boletín de los Servicios Agrícolas**, que es el órgano informativo oficial de los Servicios de Fomento Agrícola y la mejor publicación de su género en el país.

En atención al gran interés que hay en la hora presente de estimular y fomentar al máximo nuestra agricultura—fuente fundamental de riqueza en otros países—estimamos oportuno hacer breve comentario sobre el importante rol que, dentro de este orden de cosas, está desarrollando el Boletín de que nos ocupamos.

En los números ya aparecidos, se ha venido publicando una serie de estudios que reflejan fielmente las verdaderas necesidades e intereses generales de nuestra agricultura, ganadería e industrias derivadas, tendiendo a encauzarlas por la vía de un saludable y positivo progreso. Su vasto material informativo está distribuído en diferentes secciones. Dentro del país, sus colaboradores principales son los diferentes Servicios de Fomento Agrícola, que derivan de la Dirección General de los Servicios Agrícolas y cuyo radio se ha ampliado con la eficaz acción que viene desarrollando el nuevo Ministerio de Agricultura.

Para sus conexiones informativas con el exterior, el Boletín cuenta con un gran número de corresponsales en diversos países, con el servicio de los Consulados y Legaciones de Chile en el extranjero y con el intercambio de publicaciones instituciones agrícolas y económicas de los Estados Unidos y Europa. De esta manera, el Boletín ha estado informando sobre los mercados extranjeros más convenientes para la colocación de nuestros productos agrícolas, precios, sistemas de ventas, innovaciones apropiadas a nuestra explotación rural, cooperativas agrícolas y demás materias dentro de este mismo orden de actividades.

Favorecido el Boletín por las colaboraciones de corresponsales extranjeros, sus páginas reproducen interesantes estudios de autoridades mundiales en diversas ramas de la agricultura, como las que han enviado León Estabrook, Jefe de la Sección de Estadística Mundial del Instituto Internacional de Agricultura de Roma, y colaboraciones de economía rural y temas agrícolas del insigne profesor Pohn W. Gilmore de la Universidad de California y Domingo Bórea, el más reputado especialista en el ramo de economía agraria del Ministerio de Agricultura Argentina.

No es extraño que ante una labor tan vasta de fomento y de propaganda, que va difundiendo en el extranjero la acción del nuevo Ministerio de Agricultura y la organización de nuestros servicios de enseñanza y fomento, que tanto han adelantado en los dos últimos años, el **Boletín de los Servicios Agrícolas** sea ya una publicación de sólida reputación en Norte América y la citen como modelo en varios países suramericanos.

Merece un estímulo sincero de aprobación una publicación agrícola de esta índole y un aplauso al Director del Boletín, don Jorge Schneider Labbé.

De cómo debe practicarse el sondaje...

por CONRADO RIOS GALLARDO

Punto fundamental en el momento actual del problema salitrero es saber el costo real de la producción de la industria. Resulta verdaderamente admirable que el Gobierno ignore este dato y que para saberlo nombre una comisión especial. ¿Cuál es la misión del señor Delegado Fiscal de Salitreras? ¿Cuál es su opinión ante el problema? ¿Qué informe, qué luces ha proporcionado al Gobierno?

A nuestro entender el señor Delegado ha debido ser el primer asesor del Gobierno y el más autorizado medio de información. En cambio tenemos que anotar que para saber un punto que es fundamental para apreciar la magnitud de la crisis salitrera, el Gobierno se ha visto obligado a nombrar una comisión especial que se traslade a Valparaíso en busca de datos que han debido estar ya en la cartera del señor Ministro de Hacienda.

El señor Delegado debe ser en nuestro concepto el centinela del interés fiscal y los ojos del señor Ministro de Hacienda en la pampa salitrera. Su acción es clara y de una precisión matemática. Desgraciadamente hasta estos momentos no se conocen los frutos de su actividad y su opinión no se ha dejado sentir en el gran debate nacional. El señor Ministro sabe por su intermedio bien poco y lo que necesita saber lo busca por otros conductos. No sabe el señor Delegado Fiscal de Salitreras cómo desearíamos estar equivocados en nuestros juicios.

Pero, mientras tanto, tenemos el hecho de que el Gobierno designó una comisión compuesta por el distinguido ingeniero don Eduardo Delcourt, Consultor del Cuerpo de Ingenieros de Minas y por el Inspector de Sociedades Anónimas, don Alfredo Avalos. La misión de estos caballeros es de enorme trascendencia. De su informe depende, en gran parte, la acción que el Gobierno tenga que desarrollar en favor de la industria salitrera.

La comisión se encuentra desde hace días en Valparaíso, pasea su vista investigadora sobre los libros de las oficinas matrices de los negocios salitreros, está actuando dentro de cuatro paredes de varios departamentos de la calle Prat. Trabaja lejos del terreno y sobre el escritorio. ¿Producirá esta acción, desarrollada en este medio, los resultados que se buscan? ¿No sería más conveniente investigar en las mismas oficinas productoras?

Nosotros llevamos muchas noches estudiando a la luz de documentos y publicaciones venidas de todos los lados el problema salitrero. De estos estudios hemos llegado a la conclusión de que no es fácil tarea poder precisar el costo real de producción. Hay muchos puntos que tocar y muchos que contemplar para poder llegar a la verdad. Creemos, por ejemplo, que para establecerla en debida forma hay que tomar la producción media del año pasado de varias oficinas o de cada una de varias oficinas de las ubicadas en Taltal, Aguas Blancas, Antofagasta, Tocopilla, Tarapacá y Pisagua.

Estos datos tienen que comprender—según opinión con que me ha favorecido un respetable salitrero—el detalle de las siguientes cuentas, con las que se forman los correspondientes costos:

Costo en cancha	Extracción Elaboración Administración Amortización Leyes sociales	COSTO A BORDO
	Fletes FF|CC. Descarga y embarque Seguros Propaganda Derechos Comisiones	

En la partida "amortizaciones" debe tomarse en cuenta únicamente la que corresponde a la amortización del caliche extraído de las pampas, de acuerdo con el valor original pagado por los terrenos y la amortización normal de las maquinarias.

Otras "amortizaciones", aunque sean extraordinarias, en ningún caso deben cargarse al precio de costo del salitre, ni aceptarse que se carguen a los costos de producción las participaciones de los gerentes y administradores, ni las retribuciones que se acuerden a los Directores. Estas partidas deben salir de los beneficios líquidos y no del costo del salitre. Tal es la política que se observa en diversas y respetables instituciones anónimas del país y en grandes empresas extranjeras.

Ahora bien ¿hasta qué punto es justo que se carguen a los costos de producción—como ya se ha hecho—los gastos originados por la "paralización de oficinas"? ¿Es la paralización un estado normal que obligue de tal manera a tomarla en cuenta para obtener el costo de producción? Creemos que los casos aislados, extraños, que importen gastos, no pueden tomarse en cuenta para fijar los costos. La contabilidad, creó para anotar estas partidas la cuenta "Pérdidas y Ganancias"...

Debemos hacer presente que para evitar estos y otros casos... el Gobierno de Bolivia promulgó una ley destinada a limitar estrictamente a un minimum determinado, razonable, los castigos y amortizaciones que deben efectuarse con cargo a los beneficios. Esta ley fué dictada para poner dique a los abusos de los estañíferos. Es como se ve una ley justa y que merece consideración y estudio en nuestro país.

C. R. G.

El procedimiento del indio

por DIEGO ARAVESTAIN

A propósito del problema actual, urgente, inmediato de la competencia de los abonos artificiales al salitre de Chile, se han publicado en la prensa variados cargos a los industriales, y un poco también al Gobierno, todos ellos referentes a errores u omisiones en el manejo de la industria en el pasado. La industria parece así un enfermo grave entregado a los consejos de un número incontable de aficionados. Y cada uno de estos médicos de afición formula y defiende ardorosamente una solución o varias soluciones distintas, todas geniales... y todas imposibles.

Cada día llega al público un ciudadano proclamando el **¡Eureka!** definitivo y salvador. Es sensible sólo que ninguna de esas soluciones responda a las exigencias del momento. El problema es un problema de precios, y, si se quiere vender salitre y salvar la crisis fiscal y económica que ya tenemos encima, hay que ofrecerlo a los consumidores a un precio inferior al que en las actuales circunstancias es posible. Pero inmediatamente.

Se considera que un medio de conseguir este objetivo reside en el abaratamiento de los costos de producción. Y de ahí surge uno de los más graves reproches que se hacen a los industriales, por no haberse preocupado de mejorar los procedimientos de extracción y elaboración del salitre. Es el producto de esta manía nacional de teorizar, desde el fondo de un escritorio, acerca de materias cuyas realidades se desconocen.

Semejante cargo pueden hacerlo únicamente quienes no hayan visto jamás una oficina salitrera, ni presenciado, a lo largo del tiempo, el esfuerzo cotidiano que en la Pampa se realiza en busca de algún procedimiento que haga la elaboración del salitre más económica y expedita.

Y en este caso se encuentran la mayoría de los que escriben acerca de este problema, y la gran masa de los lectores. De ahí que el ciudadano que no dispone de otro elemento de información que la prensa diaria, el hombre de la calle, no tenga inconveniente en creer todo lo que se le dice. Y **así llega** a formarse una **legión infinita** de convencidos de que el salitre no se produce más barato porque los industriales no se han preocupado de buscar procedimientos más modernos y económicos.

Esto no es justo. Cualquiera que conozca un poco el desarrollo de la industria salitrera, no dejará de confesar que en cincuenta años la Pampa ha sido objeto de una profunda transformación técnica, que se ha acentuado precisamente en los últimos dos o tres lustros.

Es sabido—por unos pocos, es verdad,—que hasta el presente no se ha descubierto ni comprobado efectivamente la eficacia de un sistema de elaboración salitrera fundamentalmente superior al sistema **Shanks.** Este procedimiento es el que se ha empleado siempre, después de la olla del indio, en toda la Pampa. La aplicación industrial de otros sistemas experimentados en los laboratorios, es la historia de una serie de fracasos. Pero, sobre la base hasta hoy no superada del sistema Shanks, todos los industriales han rivalizado en la tarea de introducir perfeccionamientos de detalle: en parte para hacer menos rudas para el hombre las faenas de las oficinas, y en parte para obtener mayores rendimientos con el menor costo posible, lo que es elemental en las industrias de toda especie.

En primer término, se ha logrado dar aprovechamiento industrial a grandes extensiones de pampas que primitivamente se consideraban inexplotables, debido a la escasa ley de sus caliches. El indio trabajaba prácticamente salitre puro, y para obtener un mediano rendimiento necesitaba echar a su olla caliches por lo menos de 60 o|o.

Más tarde, cuando se inició la explotación con las maquinarias ideadas por Shanks, fué posible aprovechar caliches de 30 o|o para arriba. En esta forma se pudo florear la riquísima pampa de Tarapacá. Era la época en que la pampa de Antofagasta, por tener caliches de ley inferior, era casi inexplotable comercialmente. Nadie puede negar que la Compañía de Salitres y Ferrocarril de Antofagasta, nacida poco antes de la guerra del Pacífico, llevó una vida lánguida hasta 1907. Hubo varios balances que arrojaron pérdidas.

Los progresos técnicos de la industria han sido transcendentales durante el último cuarto de siglo. Y gracias a ellos ha sido posible el aprovechamiento de caliches pobres, de leyes que ni el indio ni los contemporáneos de Shanks pudieron pensar en trabajar.

Solamente la espléndida ignorancia en que generalmente se vive acerca de lo que es la Pampa en la actualidad, puede explicar el hecho de que desde Santiago se afirme que la industria no ha progresado.

Las pequeñas máquinas de antaño han sido reemplazadas por grandes oficinas, que son modelos en su género, y muchas de las cuales producen de 100 a 150 mil quintales métricos mensualmente. En estas plantas se han introducido todos los progresos de la ingeniería moderna, las últimas adaptaciones industriales de la electricidad y la termo-dinámica. Hay oficinas de construcción reciente que han costado un millón de libras esterlinas, excluído por cierto, el valor de los terrenos.

En todos los aspectos de la elaboración está patente este progreso. La labor inicial de la explotación salitrera, que es la remoción del terreno para extraer el caliche, se hace por medio de la perforación mecánica, que evita el pesado y costoso trabajo del barretero primitivo, en todos los sitios donde la naturaleza del suelo lo permite.

También empiezan a usarse palas mecánicas, pero en escala limitada, porque no se trata de un sistema comercialmente aprovechable, por ahora, sino en determinadas oficinas donde la sustancia salitrosa se presenta en condiciones favorables para ello.

Además se están empleando en la remoción del terreno explosivos perfeccionados, de alto poder y cuyas condiciones constituyen un apreciable factor de economía en la explotación.

Hay también una enorme distancia entre los métodos de acarreo actuales y los que se usaron en los primeros tiempos de la industria. En toda la pampa, el transporte del material desde las calicheras a la máquina se hace por ferrocarril, y hay muchas oficinas que disponen de carros que son la última palabra en la materia, de 20 toneladas de capacidad y cada uno de los cuales cuesta más de 300 libras esterlinas. Naturalmente el empleo de tan pesados convoyes supone la utilización de locomotoras de gran poder.

El antiguo sistema de acarreo en carretas tiradas por mulas va desapareciendo. Donde el ferrocarril no lo ha reemplazado, lo hacen los camiones automóviles. Hay empresas que disponen de 30 y más camiones, cuyo costo es de más de 1,000 libras cada uno como mínimo.

Están electrificadas todas las secciones de las oficinas donde puede emplearse fuerza mecánica. Para ello los industriales han debido hacer costosas instalaciones, traer poderosos motores y utilizar turbo-generadores de la más moderna construcción. Así han podido erigirse plantas centrales que distribuyen la corriente eléctrica a varias oficinas, con una reducción considerable en el costo del kilowatt.

Por otra parte, las máquinas de elaboración se ensanchan cada año, con la mira de aumentar la capacidad de producción de cada oficina sin aumentar por eso los gastos generales. Actualmente son numerosos los establecimientos que poseen 36 y 48 cachuchos.

Por la generación del vapor, cuya acción sobre los caliches es la base del sistema Shanks, se utilizan los tipos más modernos de calderos.

Y siempre, tras el objetivo de evitar todo desperdicio que pueda traducirse en alza de los costos de producción, se difunde el uso de aparatos de precisión para medir y controlar el gasto de energía eléctrica, de vapor y de agua.

Con el mismo objeto se ha perfeccionado el método de chancar el caliche, que se hace hoy en acendradoras de gran potencia y tamaño. Y de día en día se mejoran los procedimientos para tratar el caliche, reduciendo las proporciones del chancado y separando los finos.

La máquina elaboradora es alimentada por grandes correas transportadoras que conducen el caliche con regularidad y economía.

¿Qué punto de comparación puede haber entre estos perfeccionamientos y la rudimentaria olla de los tiempos del indio?

La mejor demostración de que la industria ha progresado y se moderniza en grado siempre creciente, y que de la olla indígena no queda ya sino el recuerdo, — recuerdo santinguino, — está en el coeficiente del aprovechamiento de la materia prima y de los rendimientos que se obtienen.

Hace pocos años, — menos de quince, — esos coeficientes eran muy inferiores a los actuales. Tomando los datos de una oficina, escogida al azar, vemos que en 1913 ponía en máquina un caliche con ley media de 18 o|o, del cual obtenía un aprovechamiento absoluto de 65 o|o. En la actualidad esa misma oficina trabaja en máquina un común de sólo 16 por ciento, y en cambio reduce a salitre el 75 o|o de la materia prima.

En 1913 se obtenían cinco unidades de salitre por una de petróleo, en determinada oficina. Hoy el mismo establecimiento obtiene once unidades y fracción por unidad de combustible consumido. Y hay algunos en que ese rendimiento se eleva a quince unidades por una.

Si estas cifras, que cualquiera, queriendo darse el trabajo de hacerlo, puede comprobar, no demuestran que ha existido un interés activo y diligente por mejorar los métodos de elaboración, no sabemos que podrían demostrar.

Es verdad que a través de estas transformaciones, el sistema Shanks queda fundamentalmente en pie. Y es verdad también que el propio sistema Shanks no es sino una modalidad industrial, para producción en grande escala, de la olla del indio. Pero es el hecho que no se ha inventado otro que lo substituya con ventaja. Y la industria debe operar conforme a los hechos, a las realidades y no ajustándose a los buenos deseos y menos a las ilusiones de los inventores. Hasta ahora, el que ha intentado atenerse a estas últimas, ha experimentado onerosos fracasos.

Es que hay aspectos de la producción industrial donde la ciencia y las observaciones experimentales pueden determinar, en el transcurso del tiempo, puntos de perfeccionamiento, pero no modificaciones substanciales. Desde Noé, todos los viñateros del mundo se han ceñido y siguen ciñéndose al mismo patriarcal procedimiento para transformar la uva en vino. Nadie ha logrado idear una innovación fundamental; nadie, fuera de nuestros venteros de Pascua y Año Nuevo, que suelen vender un vino de tintorería y un ponche en leche elaborado sin leche y hasta sin aguardiente. Por desgracia, la industria del salitre no puede funcionar, como querrían algunos, por el procedimiento de los venteros, porque necesita vender un producto barato, pero sustancialmente bueno.

Es preciso no ilusionarse demasiado con los éxitos maravillosos que se suelen obtener en los experimentos de laboratorio. Carrel ha logrado mantener vivo y palpitante, durante semanas, un corazón de pollo; no debe inferirse de eso la seguridad de producir el **contre** sintético a escala comercial.

Y es preciso también no dejarse tentar por el fácil deporte de la crítica retrospectiva, a propósito de un problema tan actual y tan urgente como el de los precios de nuestro salitre, en los mercados de consumo, frente a los de los abonos rivales. No se trata de formular ni contestar reproches. Hay que obrar, y pronto, de manera que nuestro salitre se pueda vender, **ahora mismo**, a un precio a que al consumidor le convenga comprarlo. Y para determinar esta acción no se necesita averiguar qué es lo que no se hizo y debió hacerse en el pasado, sino saber qué es lo que obra en estos momentos para que el salitre sea **caro**. Por ejemplo, el impuesto de exportación de $ 10.14 por quintal, que representa un 30 o|o del costo. . .

D. A.

JOYAS DE VALOR

COMPRA - VENTA

Préstamos

LA EQUITATIVA

Casa de confianza, que conviene a todos

DELICIAS 857

VENDEMOS MAGNIFICAS RESIDENCIAS

EN SANTO DOMINGO, próxima a Teatinos, gran residencia moderna. Precio: $ 260,000.

EN MERCED, muy bien situada, extensa residencia en dos pisos, confortable y cómoda. Precio: $ 300,000.

EN DIECIOCHO, gran casa de un piso, muy cómoda, con gran extensión, se vende por liquidación de comunidad, en sólo $ 255,000.

EN CUMMING, muy bien situada, edificio recién construído, 2 casas. Precio: $ 145,000

AL LADO DE V. MACKENNA Y PLAZA ITALIA
gran edificio moderno, compuesto de dos casas de lujo, hecho a todo costo. Precio: $ 240,000.

EN MONEDA, cerca de San Antonio, edificio de dos pisos, dos grandes casas independientes, 1,000 metros cuadrados. Precio: $ 475,000.

ALEJANDRO GREENE CRUZAT
Abogado y Corredor de Comercio
Sección Propiedades Urbanas
OSCAR GREENE VALVERDE
Teatinos 86.—Casilla 3722.

PIERROT
REGIA PRESENTACION
SUPREMA CALIDAD
14 CIGARRILLOS 30 CTVS

Gaceta de los Tribunales

Años 1914, 1915, 1916, 1917, 1918, 1921 y 1922

Colecciones, suscriciones y números sueltos

EN VENTA:
DEPOSITO PUBLICACIONES OFICIALES, BIBLIOTECA NACIONAL
(Edificio antiguo)
Atiende pedidos de todo el país
Próximamente años 1919, 1920 1923 y 1924

Llegaron Historias de MALET

ORIENTE...	$ 4.00
GRECIA...	4.00
ROMA...	4.00
TIEMPOS MODERNOS...	8.00
CONTEMPORANEA II PARTE...	8.00

Contemporánea primera parte, llegará en unos días más.

Librería NASCIMENTO
AHUMADA 125

Arriendo

espléndida casa en altos, en Alameda entre Brasil y San Miguel.

Tratar:
Moneda 1125

ARRIENDO FUNDO EN SAN JAVIER

320 cuadras planas regadas, de suelos buenos y muy descansados. Bien cerrado y dividido en 11 potreros. Agua abundante, del río Maule. Tiene casas habitación, galpón, posesiones, etc.

CANON: $ 30,000

— SECCION FUNDOS —
BANDERA 166

Carlos Ossandón B.

INFORMACIONES DEL INTERIOR — DE NUESTROS CORRESPONSALES

COLCHAGUA

UNA VARIANTE DEL PUENTE SOBRE EL RIO ZAMORANO

ORIGINA UNA PROTESTA DE LOS VECINOS DE SAN VICENTE DE TAGUA-TAGUA

SAN VICENTE DE TAGUA TAGUA 21.—Los vecinos de este pueblo han enviado al Ministro de Vías y Obras Públicas, la siguiente comunicación:

"El ingeniero de la Dirección estudia una variante en el puente recién contratado, que significa un ataque injusto a la propiedad y al comercio de este pueblo, que protesta indignado de tal propósito, ya que con ello se beneficia sólo a un hacendado, a quien la autoridad le debe muchos servicios políticos.

Solicitamos que se haga el nuevo puente en el mismo sitio en que estaba el antiguo, porque consulta seguridad, economía y el bien de los intereses de los comerciantes.—(Firmados).—Isidro Díaz.—Gaspar Berardi.—(Siguen las firmas)".—Corresponsal.

PRONOSTICO DEL TIEMPO

PRODUCIDO EL LLENAMIENTO DE LA DEPRESION ATMOSFERICA, SE RESTABLECERA EL BUEN TIEMPO

En las últimas 24 horas se ha producido el llenamiento de la depresión atmosférica, de acuerdo con las leyes de Guilbert. Prevalece el centro de alta presión de la Zona Sur con máximum barométrico de 765 milímetros en la Isla de Huafo.

ZONA NORTE. — El estado del tiempo en la Zona Norte se ha presentado bueno, con frecuentes nublados matinales en las costas de Tarapacá y Coquimbo. Se ha observado gruesa marejada en Iquique.

ZONA CENTRAL. — La lluvia de la noche del Martes alcanzó hasta la provincia de Curicó, por el Valle Central, y hasta Valparaíso, por la Costa. En Valparaíso, cayeron 6 milímetros; en Curicó, 5 milímetros, y en Tica, 3 milímetros. Ayer persistieron los nublados parciales con temperatura moderada, conforme se anunció.

ZONA SUR. — Las precipitaciones registradas en la última lluvia, fueron las siguientes: Concepción, 8 milímetros; Temuco, 4 milímetros; Puerto Montt, 2 milímetros; Mulchén, 8 milímetros; Angol, 3 milímetros; Toltén, 6 milímetros; Corral, 6 milímetros; Traiguén, 5 milímetros; Selva Obscura, 15 milímetros; Los Sauces, 12 milímetros; Cañete, 8 milímetros, y Arauco, 23 milímetros. Ayer declinó el mal tiempo, persistiendo los nublados solamente. La temperatura fué algo fría.

RADIACION SOLAR. — Han aparecido dos importantes grupos de manchas solares e intensas fáculas en el limbo Este.

La radiación solar alcanzó en el último máximum hasta una caloría novecientas treinta y cuatro milésimas.

PRONOSTICO DEL TIEMPO. — Producido el llenamiento de la depresión atmosférica, se restablecerá el buen tiempo en el país en las próximas 24 horas, con aumento de la temperatura en la tarde.

OBSERVATORIO DE EL SALTO, a las 22 horas del 21 de Julio de 1926.

CONCEPCION

EL ALCALDE MIERS ACTIVARA EN SANTIAGO EL EMPRESTITO MUNICIPAL

CONCEPCION 21. — Se ha hecho cargo de la Alcaldía Municipal el señor José María Santander, pues el titular, señor Miers se ha dirigido a la capital con el objeto de activar el empréstito solicitado por la corporación.

Interrogado el señor Santander sobre el objeto a que se destinará el empréstito que va a activar el señor Miers, declaró que la actual mayoría municipal estaba empeñada en obtenerlo a fin de saldar el déficit de la corporación.

Entre las muchas deudas actuales de la Municipalidad, el señor Santander recordó la que se mantiene con la Compañía de Electricidad, deuda que alcanza a la suma de doscientos cincuenta mil pesos. Hubo una oportunidad en que la Municipalidad no tuvo con qué hacer frente a este compromiso, motivo por el cual se entabló un juicio de embargo contra ella.

Para evitar situaciones molestas y poder financiar las entradas de la corporación, se acordó que el primer Alcalde, señor Miers, se trasladara a Santiago.

VALDIVIA

En Valdivia circulan unicamente billetes sucios y destruidos

MALESTAR QUE ESTO OCASIONA EN EL COMERCIO Y EN LOS ESTABLECIMIENTOS INDUSTRIALES

(De nuestro corresponsal don Ludovico Barra)

VALDIVIA. — Es antiguo el malestar que se advierte en el comercio y en los establecimientos industriales ocasionado por el estado deplorable de los billetes que hay en circulación. Puede decirse que en el mercado valdiviano sólo circulan billetes sucios y rotos, tan remendados que de tres y cuatro no puede hacerse uno. Solo por excepción puede verse un billete más o menos pasable. Esto ocurre cuando algún vecino pudiente — industrial o comerciante — va a Santiago y logra traer papel moneda nuevo como cosa de novedad.

El malestar ha llegado a tal extremo, que en una de las últimas sesiones que celebró el Consejo Directivo de la Cámara de Comercio, uno de los miembros de esta colectividad, don Adolfo Kahni, usó términos enérgicos para censurar el abandono que esto importa respecto de las consideraciones que deben tenerse para una ciudad tan activamente agitada y absorvida por los negocios.

En la reunión de que damos cuenta, quedó establecido que este abandono no es de ahora sino de antiguo y que nunca ha podido conseguirse remedio al mal porque las agencias bancarias han expresado el concepto, en repetidas ocasiones, de que a ellas no les incumbe cargar con los billetes sucios y destruídos por el excesivo uso. La Tesorería Fiscal tampoco se cree llamada a recoger y canjear tan despreciable moneda.

En nota pasada últimamente por dicha Cámara a los señores Agentes de Bancos es les hace ver que aparte del perjuicio que los billetes sucios y destruídos imponen al comercio y al industrial entorpeciendo o retardando sus transacciones, debe considerar también el peligro de infección que entrañan tales billetes, en lo que parece que no han reparado las autoridades encargadas de velar por la higiene pública.

Si este reclamo cayera en el vacío como han caído otros de la misma índole, la Cámara invocará los intereses del comercio, de las industrias y del público para entregar y confiar su queja a la representación parlamentamentaria de la provincia. — **(Barra).**

LOS AGRICULTORES SUREÑOS HAN APROVECHADO LOS DIAS DE BONANZA PARA SEMBRAR

(De nuestro Corresponsal, por Telégrafo)

LA UNION 21.—La mayor parte de los agricultores de esta región han aprovechado el buen tiempo de estos últimos días para sembrar productos, especialmente trigo.

El tiempo se ha descompuesto ahora, y amenaza con interrumpir las labores.—**Chacón.**

DE CUATRO DELEGADOS DE SCO QUE VAN A SUIZA

UNO HA CORRESPONDIO A VALDIVIA Y OTRO A OS

(De nuestro Corresponsal, don Ludovico Barra)

VALDIVIA. — De los cuatro delegados que corresponden a Chile en el Cuarto Congreso sobre Scoutismo que se celebrará próximamente en Suiza, uno se ha asignado a Valdivia y otro a Osorno.

Las brigadas de esta provincia eligieron como su representante en aquel torneo mundial al profesor de la escuela Normal Camilo Henríquez, señor Luis S. Moll y las de Osorno a don Bruno Riedel.

Ambos merecen la distinción con que han sido honrados, porque han contribuído en forma destacada al desarrollo y fomento del en esta zona del país.

Tanto las brigadas mo las valdivianas, desp riñosamente a sus repres les facilitaron el viaje que emprender a aquel bello ropeo.

Sabemos que don Luis rá un curso especial en instruirse sobre los prog canzados por esta importan de la educación y cultura por cuyo motivo su ausen de unos cinco a seis **(Barra).**

ACERTADO NOMBRAMIENTO JU CIAL

(De nuestro Corresponsal, por Telégrafo)

VALDIVIA. — El año pasado se nombró Juez de Valdivia, a don Humberto Silva Henríquez por jubilación del señor Manuel Francisco Frías, que sirvió el cargo por espacio de unos 30 años.

Ultimamente el señor Silva Henríquez, pasó a desempeñar la Fiscalía de la Corte, nombrándose en su reemplazo al joven magistrado don Armando Silva Henríquez, que durante el corto tiempo que actuó al frente de la Relatoría dela Corte de esta ciudad, se impuso a la y al respeto de todos por sus condiciones de probo, ecuánime y trab

El nombramiento del mando Silva Henríquez, recibido por las razones y más que todo, porque que nuestro Juzgado, que labor intensa y de enorm sabilidad, ha caído en magistrado que sabrá do momento la administ justicia. — **(Barra).**

Nuevo Directorio de la Cámara de Comercio de Valdivia

(De nuestro corresponsal, don Ludovico Barra)

VALDIVIA 21. — Esta institución eligió el siguiente directorio que durará en sus funciones un año: señores Augusto Ziegele, Carlos Bischoff, Federico Schwarzenberg, Víctor Vogt, Erico Schmidt, Ernesto Martens, Adolfo Kahni, Juan Guzmán, Arturo Weller, Arnulfo Schutz.

Este Consejo está citado para el Miércoles 21 del presente con el objeto de constituír mesa directiva. — **(Barra).**

LLANQUIHU

Baile social

(De nuestro corresponsal, to Hela)

PUERTO MONTT 21. — mingo último, tuvo lug currido baile en el Club cual concurrió lo más de la sociedad de este

Liceo de Niñas

PUERTO MONTT 21. — presente cumplió 16 años cia el Liceo de Niñas de

Hubo en el establecim to literario-musical, que tante lucido.

VALPARAISO — DE NUESTRO CORRESPONSAL

HOY LLEGA A VALPARAISO DON ARTURO ALESSANDRI

A bordo del vapor "Aconcagua", llegará en la mañana de hoy a este puerto, don Arturo Alessandri, que viene de regreso de los Estados Unidos. Inmediatamente se dirigirá a la capital.

QUE EL 80 POR CIENTO DE LA POBLACION ESTA AFECTADO POR LAS ENFERMEDADES DE TRASCENDENCIA SOCIAL

SE DIJO AL CONSTITUIRSE EL COMITE PROVINCIAL DE LA LIGA CHILENA EN VALPARAISO

El delegado de la Liga Chilena de Higiene Social, señor Manuel Jorge Zamora, acaba de dar a conocer un resumen de la labor desarrollada por dicha institución, a través de todo el país, ante el Comité de Médicos pro-salvación de la Raza, reunido en la ciudad de Valparaíso, presidido por el Intendente de la provincia y con la asistencia del Presidente del Sindicato de Médicos del vecino puerto, señor César Cuevas, del cirujano del Regimiento Cazadores señor Pedro Cabezón; del jefe de los servicios de Sanidad Naval, señor Medel, del Presidente de la Sociedad Médica, doctor Engelbach; del jefe de los servicios sanitarios de la 1a zona de los Ferrocarriles del Estado, señor Calleja; del médico legista, señor Cornelio Durán; del doctor Plutarco Padilla y otros.

LA COMPAÑA PRO SALVACION DE LA RAZA

Dijo el señor Zamora de que en todas las capitales de provincias y en numerosos departamentos han sido organizados comitées regionales, los cuales han emprendido desde Puerto Montt al Norte, una campaña de difusión en el pueblo de contrarrestar los efectos de las enfermedades de trascendencia social, por medio de folletos, conferencias, películas cinematográficas y otros trabajos.

Mucho más importante y oportuna ha sido la labor de estos comitées después de la vigencia del Código Sanitario que abolió en Chile el comercio de los vicios y que tuvo como manifestación un verdadero recrudecimiento de los flagelos.

Por otra parte ha habido también que luchar contra la organización de la resistencia que emprendieron los que se dedican a tales comercios, con ingentes recursos para burlar el Código Sanitario.

Aludió a las medidas adoptadas con el objeto de poder poner al alcance de todo el pueblo la adquisición de los medicamentos básicos contra las enfermedades sociales.

En las provincias han sido reabiertos los policlínicos que se habían clausurado por falta de fondos y terminó ofreciendo al nuevo Comité de Valparaíso todo el concurso de la Liga Chilena de Higiene Social.

NUEVOS DELEGADOS DEL COMITE

Hoy, a las 5 de la tarde, se efectuará en Valparaíso una nueva reunión del Comité provincial do invitados a formar par siguientes personas: la Cruz Roja de señoras so y Viña del Mar; Secretario de la Liga holismo; Director General mada; Jefe de la Brigada da; Jefe de la 1a Zona Presidente de la Corte nes; Prefecto de Policía de Valparaíso y Viña del tor Arce Gallo.

PROGRESOS ALARMA LOS MALES SOC

Durante la sesión señado brevemente acuerdo unánime en canso contra las enfe carácter social, pues el llegado a producir es que se ha calculado la cifra de habitantes país que se halla conta la sífilis.

El Comité de Valparaíso de las demás provincias rá una acción cultural y de curación.

CONFERENCIAS DE PROPAGA

En la sesión que tuvo lugar se acordará el programa de rencias y actos culturales se hará propaganda en los obreros, en los teatros, en las tituciones militares y de todo

Aparte de esta acción rápidamente y en gran economía para el público merosos policlínicos y para ambas obras se ha adhesión del Directorio General la Liga en Santiago, cuyo doctor don Carlos Fernández ha enviado el siguiente

Doctor Alfredo Calleja.— dezco, querido colega y valiosa cooperación prest esa Liga al delegado de Zamora, quien lleva amplias des para llevar a feliz realización del programa batir las enfermedades de dencia social. Esperamos señor Zamora para trasladar ésa todos los miembros del rio, llevando valiosos elem propaganda científica. — Dr. **Fernández Peña.**

LA CORTE NAVAL FALLARA EL V NES UN IMPORTANTE SUMAR

El Viernes próximo se reunirá la Corte Naval, con el fin de fallar sobre el sumario instaurado a raíz del accidente ocurrido al vapor "Taltal".

El fallo dejará conocer cidente se debió a una práctico Oyarzo o a una tura de la máquina.

El aviador alemán Schoenebeck regres Europa

A bordo del vapor "Sa sa", regresa a los Estados Europa el famoso aviador von Schoenebeck.

En nuestro país hizo dem nes en máquinas Dornier, Ultra, y en otras.

Los oficiales del servicio ción naval le ofrecieron una festación de despedida en el Alemán.

Se ha terminado el est de la nueva reglamen tación de la Mari Mercante

La Dirección del Territorio timo, ha puesto término al proyecto de la nueva reglamen de la marina mercante nacional biéndose redactado el reglamen fija la dotación mínima a los res de cabotaje.

GRACE LINE

Servicio rápido de pasajeros para Antofagasta, Iquique, Arica, Mollendo, Callao, Salaverry, Talara, Balboa, Cristóbal y
Nueva York

"SANTA LUISA"
saldrá de VALPARAISO, EL 4 DE AGOSTO, a la 1 P. M.
SANTA TERESA ... ... AGOSTO 18
SANTA ANA ... ... SETIEMBRE 1.o
SANTA ELISA ... ... SETIEMBRE 15

New Orleans and South American Steamship Co. Servicio mensual de vapores de carga desde New Orleans (EE. UU.) a puertos chilenos y vice-versa

GRACE Y CIA., (CHILE S. A.)
HUERFANOS N.o 1189 — SANTIAGO

CALZADO
LA FLORIDA
Calzado de Calidad

Acabamos de recibir un hermoso surtido de CALZADO FINO para Señoras, Señoritas y Caballeros.

Visítenos con confianza. le venderemos calzado bueno y barato

LA FLORIDA
PUENTE 502 - 506
(CASI ESQUINA CATEDRAL)

N. G. I.

LINEA MENSUAL: VALPARAISO. — PUERTOS DEL NORTE. — EUROPA
"BOLOGNA".. .. .. 4 de Agosto
"NAPOLI".. .. .. 1.o de Setiembre
"VENEZUELA".. .. .. 3 de Octubre

LINEA GRAN EXPRESS: BUENOS AIRES - BRASIL - EUROPA
"TAORMINA".. .. .. 3 de Agosto
"RE VITTORIO".. .. .. 7 de Agosto
"DUCA ABRUZZI".. .. .. 18 de Agosto
"GIULIO CESARE".. .. .. 25 de Agosto

Para informes, presupuestos y detalles, dirigirse a:
NAVIGAZIONE GENERALE ITALIANA
VALPARAISO: Blanco 1136 — SANTIAGO: Agustinas 1042

C. S. A. V.

SERVICIO MENSUAL A NUEVA YORK EN 18 DIAS
"ACONCAGUA" SABADO 31 DE JULIO A LAS 4 P. M.
con escalas en ANTOFAGASTA, IQUIQUE, ARICA, CALLAO, PAYTA y CRISTOBAL.

SERVICIO QUINCENAL A GUAYAQUIL (Ecuador)
"HUASCO" VIERNES 23 DE JULIO A LAS 6 P. M.
con escalas en Coquimbo, Antofagasta, Gatico, Tocopilla, Iquique, Caleta Buena, Arica y puertos peruanos.

SERVICIO QUINCENAL A PIMENTEL (Perú)
"MAIPO" VIERNES 30 DE JULIO A LAS 6 P. M.
con escalas en Coquimbo, Huasco, Caldera, Chañaral, Taltal, Antofagasta, Iquique, Arica y puertos peruanos.

VALPARAISO A PENCO, LOTA, TOME Y TALCAHUANO
SALIDAS DE VALPARAISO TODOS LOS MIERCOLES

COMPAÑIA SUD-AMERICANA DE VAPORES
ESSEL DUVAL y Cía. érfanos esquina Morandé. Agentes
Cía. TRASPORTES UNIDOS Estado esquina Delicias Sub-Agentes.

Cías. Francesas de Navegación

SUD-ATLANTIQUE — CHARGEURS REUNIS — Ste. Gle. DE TRANSPORTES MARITIMES
SOCIETA ITALIANA DI NAVIGAZIONE "LOYD LATINO"
—— PROXIMAS SALIDAS ——

Servicio rápido de pasajeros entre Buenos Aires y Europa en 14 días por los grandes transatlánticos de lujo:

"LUTETIA" 24 de Agosto
"MASSILIA" 21 de Setiembre
"MOSELLA" .. .. .. 18 Octubre

Con escalas en: Montevideo, Santos, Río, Lisboa, VIGO y Burdeos.
"PINCIO" .. .. .. 26 Julio
"CORDOBA" .. .. .. 25 Agosto
"PLATA" .. .. .. 30 Agosto
"MENDOZA" .. .. .. 6 Setiembre
"ALSINA" .. .. .. 16 Setiembre
"FORMOSA" .. .. .. 30 Setiembre

Estos rápidos paquetes hacen el viaje de Buenos Aires a GENOVA en 18 días, con escalas en Brasil, Dakar, Las Palmas, Marsella.
"GROIX" .. .. .. 30 Julio
"LIPARI" .. .. .. 1: Agosto
Para Brasil, Dakar, Leixoes, Vigo, La Pallice y El Havre.
"BELLE-ISLE" .. .. .. 7 Agosto
"EUBEE" .. .. .. 6 Setiembre
Para Brasil, Madeira, Vigo o Bilbao y El Havre.

AGENTES GENERALES:
E. METTAIS & Cía.
SANTIAGO — AGUSTINAS 942 — CASILLA 1927
SUB-AGENTES:
A. J. Broom y Co. Ltda. VALPARAISO — BLANCO 636
Esquerré Hnos. CONCEPCION

SOCIEDAD ANONIMA COMERCIAL
BRAUN y BLANCHARD
Servicio de pasajeros y carga para el Norte y Sur del país.
Salidas cada 21 días a Punta Arenas y semanales a Arica.
VAPOR "Valparaíso" 28 DE JULIO con escala en Coquimbo, Huasco, Caldera, Chañaral, Taltal, Antofagasta, Mejillones, Gatico, Tocopilla, Iquique y Arica.
VAPOR "Tarapacá" 29 DE JULIO con escala en San Antonio, Tomé, Talcahuano, Coronel, Corral, Puerto Montt, Castro, Quellón y Punta Arenas.
AGENCIA EN SANTIAGO
Blanchard y Puelma Ltda. — Huérfanos 1050

P. S. N. C.

VAPORES PARA EUROPA
Vía Canal Panamá
ORITA. . . . . 31 de Julio
OROPESA . . . 21 de Agosto
OROYA. . . 4 de Setiembre
1 P. M.
Para Antofagasta, Mejillones, Iquique, Arica, Mollendo, Callao, Balboa, Cristóbal, La Habana, Coruña, Santander, La Pallice y Liverpool.

VAPORES PARA NUEVA YORK
Por estos vapores se expenden boletos de segunda clase para Europa y puertos de la Costa, a precios convenientes.
ESSEQUIBO . 11 de Agosto
EBRO. . . . 8 de Setiembre
ESSEQUIBO. . 6 de Octubre
1 P. M.
Para Antofagasta, Iquique, Arica, Mollendo, Callao, Santander, Pavía, Balboa, Cristóbal, La Habana y Nueva York.

R. M. S. P.

SERVICIO DE LUJO RAPIDO DESDE Buenos Aires a Europa
PROXIMAS SALIDAS DE LOS AFAMADOS VAPORES "A"
VIAJES RAPIDOS A LISBOA EN 18 DIAS; CHERBURGO Y SOUTHAMPTON EN 19 DIAS
"ARLANZA".. .. .. 4 de AGOSTO
"AVON".. .. .. 14 de AGOSTO
"ALMANZORA" .. .. 25 de AGOSTO
"ANDES" .. .. 4 de SETIEMBRE
"ASTURIAS".. .. .. 15 de SETIEMBRE
PROXIMAS SALIDAS DE LA LINEA "D"
Deseado . . . 29 de Julio
Desna . . . . 12 de Agosto
Demerara. 9 de Setiembre
Darro . . . 23 de Setiembre
VIAJES DE LLAMADA DESDE VARIOS PUNTOS DE EUROPA, SIRIA Y TURQUIA

Agustinas 1017 — Casilla 536 SANTIAGO
THE PACIFIC STEAM NAVIGATION Co.
VALPARAISO Calle Blanco — Casilla 24 V.
SUB-AGENTES EN SANTIAGO: TRASPORTES UNIDOS, ESTADO ESQUINA ALAMEDA; VILLALONGA, AGUSTINAS N.o 317

CON EL DOCTOR DON LUIS PRUNES

PROFESOR EXTRAORDINARIO DE LA FACULTAD DE MEDICINA

por TOMAS GATICA MARTINEZ.

Ascentralismo griego.—Talento, estudio y honradez.— En el viejo mundo.— Labor eficiente.— No sólo por agregar el lema "Estudios en Europa".— En los hospitales de París.— En las clínicas de San Vicente y de San Luis. —En la enseñanza.— Una obra de importancia.— El problema de la prostitución.— El reglamentarismo es arcaico y absurdo.— el neo-abolicionismo es lo más lógico.— Factores y causas de la prostitución.— Hogares deshechos y salones de baile.— El Código Sanitario.— Plan de higiene social.— Dentro del cuerpo médico.— Los que razonan, se convencen.

El señor doctor don Luis Prunés, — profesor extraordinario de la Facultad de Medicina, — tiene dos cualidades que hacen pensar en un ascentralismo griego: la inquebrantable serenidad de su espíritu y la estructura pitagórica de su cabeza, en que las líneas se cortan geométricamente.

En la plenitud de la vida, y con más de quince años de profesión médica, el doctor Prunés tiene hoy día uno de los prestigios más sólidos en el cuerpo médico de Chile; prestigio conquistado a fuerza de talento, de estudio y de absoluta honradez profesional.

En la Escuela de Medicina de Chile fué alumno distinguido; y de su labor en Francia, en donde permaneció tres años, habla el testimonio de profesores magnos. No fué allá con el simple propósito de adquirir derecho para agregar a su nombre la consabida "reclame" de "estudios en Europa".

En los hospitales de París hizo intensa vida de estudio y de investigación en la especialidad elegida, — sifilografía y piel, — y fructíferamente viajó en seguida por Italia, España y Alemania, para, de regreso a Chile, con admirable desinterés y esforzado espíritu de sacrificio entregar la mayor parte de sus actividades al servicio de la enseñanza y de los hospitales, primero como Jefe de Clínica y profesor suplente en el de San Vicente, y después como médico-director en el de San Luis.

Particularmente ha seducido al doctor Prunés la labor experimental y científica, y sobre esto, lo ha dominado un sentido apostólico de su profesión, desde el punto de vista sociológico; de aquí su merecido título de Presidente de la Liga Chilena de Higiene Social, que es, sin duda, en el país, la institución de mayor trascendencia para el desarrollo y porvenir de la raza.

Con evidente desmedro económico, — hurtando muchas horas a su nutrida consulta particular, — el doctor Prunés hizo también eficiente labor en los policlínicos municipales; labor tenaz y consciente de la cual dió primero lúcido testimonio la Memoria del malogrado doctor Staforelli, y se evidencia hoy en las páginas de un interesantísimo volumen que acaba de entregar a la Facultad de Medicina, — "La Prostitución". — comentario de su evolución al través de los siglos y sustancioso estudio del neo-abolicionismo ante el Código Sanitario de Chile.

Problema arduo es este de la prostitución, pues está ligado a factores tan múltiples, relacionados con el individuo y con la sociedad que, fuera de su valor fisiológico, aislado, se yergue su vasta importancia sociológica, desparramada sobre el presente y, particularmente, sobre el porvenir. Por esto, en todos los países civilizados, ha sido preocupación transcendente de los hombres de ciencia y de los Gobiernos.

En Chile, en donde predominaba el viejo sistema de reglamentación, ha venido el Código Sanitario, redactado por el eminente doctor Long, a liquidar la existencia del prostíbulo.

Múltiples han sido los comentarios que éste Código ha provocado, y ante la magnitud del problema, de particular interés resulta conocer la opinión de médicos especialistas en la materia.

Por esto, la experta y autorizada opinión del doctor Prunés, ha de considerarse de importancia suma. Oigámosle.

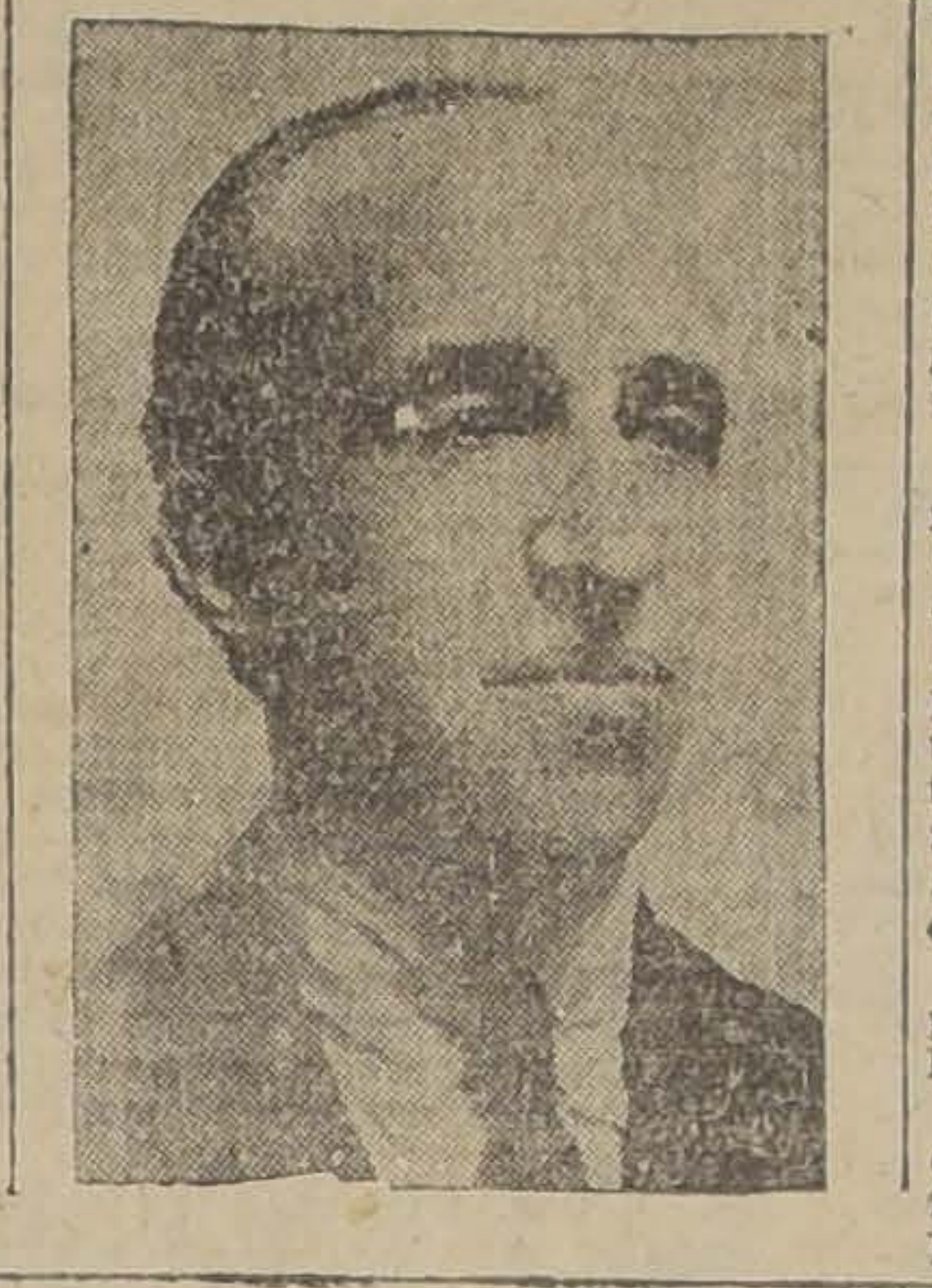

—En la tesis que acabo de llevar a la Facultad de Medicina, aunque no tiene la amplitud que hubiera deseado, expongo el problema en sus líneas generales, y con hechos, y con cifras, obtenidos por mi experiencia profesional, sostengo las ventajas del neo-abolicionismo, que, entre los sistemas de represión de la prostitución, considero el único verdaderamente lógico y eficiente.

—Pero, la reglamentación, que circunscribe el vicio, ¿no aminora el peligro?

—La reglamentación es un sistema absurdo, tanto porque equivale al reconocimiento oficial del vicio, patentándolo, autorizándolo y convirtiendo al Estado, o autoridad, en verdadero proxeneta, como porque el control resulta nulo, aun suponiendo, de parte de los que lo ejercen, toda la preocupación y honradez posibles. Demos por de contado que el diagnóstico médico sea preciso, y acredite el estado favorable de la asilada, ¿quién asegura que a la hora siguiente no haya cogido cualquier contagio que, afianzado con su libreta de sanidad, seguirá repartiendo en proporciones imposibles de calcular?

Fuera de esto, el número de mujeres sometidas a control, dentro del sistema de reglamentación, es mínimo, comparado con las que ejercen libremente la prostitución sin control alguno; y todavía la fiscalización es unilateral, quedando el hombre en la más absoluta tranquilidad para sembrar, también, los gérmenes de cualquier contagio.

—¿Cuáles considera usted los principales factores y causas de la prostitución en Chile?

—Tanto en Chile, como en cualquier parte, creo que los factores primordiales del vicio son la mala educación, los hogares disgregados y descuidados, y la tolerancia del vicio. Claro está que dentro de esto cabe un detalle muy amplio, vinculado particularmente a causas económicas. También atribuyo un fuerte porcentaje a la ignorancia sexual y al alcoholismo, y como estimulantes a los salones de filarmónicas, verdaderos centros de prostitución, y a la literatura pornográfica.

—¿No habría algún plan de higiene social contra la prostitución?

—Evidentemente que lo hay y, a mi juicio, se podría realizar con la aplicación del Código Sanitario, como medida de asistencia social; clausura gradual de los lupanares y control de los establecimientos que puedan reemplazarlos. Fuera de esto, me parece indispensable el fomento de la educación cívica y moral, la formación del carácter y la educación sexual, como asimismo tutela para menores y reformatorios agrícolas, o industriales, para mujeres.

—De manera que el Código Sanitario...

—Mi opinión es que debemos defenderlo esforzadamente, porque con él defendemos el mejoramiento de la raza y el porvenir de la patria.

—Y dentro del Cuerpo médico, ¿cuál es la opinión que prevalece?

—Para todos los que concienzudamente se han impuesto del problema, y han pesado sus consecuencias, la razón es obvia, y el neo-abolicionismo se conquista, cada día, partidarios más fervientes. A propósito, puedo citar también el caso de un talentoso abogado que, partidario empecinado del reglamentarismo, ha venido últimamente ha decirme:

—Estoy convencido... El neo-abolicionismo sólo puede tener como enemigos a los que no lo entienden o a los que sustentan intereses creados que les son adversos...

La sala del doctor Prunés estaba impaciente, aguardando la hora, y allí lo dejamos, siempre sereno, y siempre afable, sin énfasis, sin "pose", pero con la médula llena de su profesión, porque el doctor Prunés nació para médico, como otros nacen para poetas o pintores...

T. G. M.

HORLICK'S
MALTED MILK

LA LECHE MALTEADA DE HORLICK

DE INESTIMABLE VALOR ALIMENTICIO
PARA ENFERMOS Y CONVALECIENTES

Contiene en forma concentrada todas las substancias alimenticias de la leche más fresca y pura que puede obtenerse, y extractos solubles de cereales seleccionados. Poderoso alimento para niños, madres durante la lactancia, inválidos y convalecientes.

Muestras y folletos se envían a solicitud.

Unicos Representantes: Daubé & Co., Valparaíso, Santiago, Concepción, Antofagasta.

NOTAS POLITICAS

Hoy se reunen los comitées parlamentarios

SE PRONUNCIARAN SOBRE LAS REFORMAS A LA LEY DE EMERGENCIA Y LA AUTORIZACION DE LOS DUODECIMOS DE JUNIO Y JULIO

Después de la sesión de ayer de la Cámara debieron reunirse los Comitées parlamentarios de la Cámara para determinar la actitud que asumiría la corporación ante las reformas a la Ley de Emergencia sobre las cuales insistió el Senado.

Debido a la prórroga de la hora, esta reunión no pudo efectuarse, habiéndose citado a los Comitées para esta tarde a las 4.

En esta reunión se tratará también de un proyecto de acuerdo para autorizar el pago de los sueldos públicos conforme a los duodécimos correspondientes a Junio y Julio.

PARTIDO DEMOCRATA

CENTRO ACCION Y PROPAGANDA DE SANTIAGO. — Cita a sesión ordinaria del Centro de Acción y Propaganda Demócrata de Santiago, para hoy, a las 9.30 P. M., en el local de costumbre.

CENTRO DEMOCRATA DE SANTIAGO. — Cítase a sesión para hoy en el Club de la Democracia, Merced [illegible]31, a los socios de este centro como a los que aún no han firmado los registros.

CENTRO DEMOCRATA "FRUCTUOSO GONZALEZ". — 3.a Comuna. — Sector Yungay. — Cita a todos los miembros que componen esta institución a una reunión general, para hoy Jueves 22 del presente mes, a las 9 P. M., en nuestro salón social, situado en la calle Herrera N.o 987.

CONFEDERACION DEMOCRATA — La Comisión pro - semana demócrata en homenaje a la memoria del fundador del partido, don Malaquías Concha, nombrada por la Confederación Demócrata, está citada a sesión para hoy a las nueve y media de la noche, en la Secretaría. Se cita especialmente a los señores L. Mardones, J. Vargas, J. Pinto, S. Soto y delegados de centros que deseen asistir.

CENTRO DEMOCRATA GERMINAL (Gálvez 154). — Cita a reunión generad para esta noche, a las 9 P. M.

CONFERENCIA DE DON EMILIO TIZZONI. — A cargo de este ex-miembro del parlamento, estará la conferencia cultural, que se efectuará el Sábado próximo en el salón de actos del centro. La entrada es libre.

CENTRO GUERRILLEROS DE LA DEMOCRACIA "FRANCISCO J. LIRA". Versión oficial. — El Domingo próximo pasado se celebró la asamblea amplia ha que habían sido convocados los socios y, después de un premeditado estudio con lo relacionado a la concesión de la administración del Centro, se nombró una comisión compuesta por el señor Bernardo Quiroga, Abelardo Daza, Arturo Salvo, Juan M. Ortega y José Luis Carrasco, para que estudien las fórmulas presentadas por el señor Guillermo Varela, que la mayoría de ésta la informará favorable, con el voto en contra del señor Carrasco.

Finiquitado este asunto, el Domingo 25, la asamblea dará su fallo sobre el informe de la Comisión y entrará a tratar el 12.o aniversario que se cumple el 3 del próximo Setiembre.

Aprovechando esta misma asamblea, se acordará la fecha de la nueva elección del Directorio que regirá los destinos de 1926 a 1927. Se nombrará también definitivamente los delegados a la Confederación Demócrata.

La asamblea acordó recomendar la asistencia de todos los socios en general, por tratarse puntos tan interesantes y así conmemorar dignamente los 12 años de vida que tiene este organismo político.

CENTRO FRATERNIDAD DEMOCRATA. — El Sábado próximo se efectuará una conferencia dictada por el diputado don Cardenio González, sobre "Acción a desarrollar por el Gobierno en los momentos actuales".

CENTRO DEMOCRATA "JUAN RAFAEL ALLENDE". — Lo Negrete. — Cita al directorio para hoy Jueves a las 8 P. M., en Hipódromo Chile 1168.

MUEBLERIA Y PELETERIA VIENESA

Se liquida en la MUEBLERIA VIENESA, Delicias 1120, toda la existencia de pieles, al precio de costo. Hay gran surtido de toda clase de pieles. VENTA AL CONTADO Y CON FACILIDADES DE PAGO. Se reciben hechuras y composturas.

También se venden muebles con GRANDES FACILIDADES DE PAGO. Entrega inmediata.

DELICIAS - 1120

E. ZIMEND.

Las últimas incidencias de carácter político han servido para afianzar la armonía entre los partidos

ASI LO ESTIMAN LOS PRESIDENTES DE LOS PARTIDOS QUE CONSTITUYEN LA MAYORIA DEL ACTUAL CONGRESO.— UNA DEMOSTRACION ELOCUENTE, HA SIDO EL RECHAZO CASI UNANIME DE LAS RENUNCIAS PRESENTADAS POR LAS MESAS DE AMBAS CAMARAS.— SE INSISTIRIA, SIN EMBARGO, EN EL CAMBIO DE ALGUNOS DE LOS MIEMBROS DEL ACTUAL GABINETE.— HOY SE INICIARAN LAS GESTIONES PARA ACORDAR UN PROGRAMA DE ACCION PARLAMENTARIA

Una semana de agitación política, promovida por la presentación de un voto de alcance ministerial, ha mantenido atenta a la opinión pública del país, que seguía con verdadero interés cuanta novedad se producía, tanto en los círculos de Gobierno como en los parlamentarios.

FUERON RECHAZADAS LAS RENUNCIAS DE LOS MIEMBROS DE LAS MESAS DE AMBAS CAMARAS

Conforme lo habíamos anunciado, se produjo ayer el rechazo de las renuncias que habían presentado los miembros de las mesas directivas de ambas ramas legislativas.

Al ocupar ayer sus nuevos puestos los Presidentes del Congreso, después del rechazo de sus respectivas renuncias, fueron objeto de una franca manifestación de simpatía: durante varios instantes fueron largamente aplaudidos por los congresales y por el público que ansioso había concurrido en número extraordinario a las sesiones de ayer.

QUEDA EN VIGOR LA UNION DE LOS PARTIDOS QUE CONSTITUYEN LA ACTUAL MAYORIA DEL CONGRESO

Los presidentes de partidos con quienes hemos tenido oportunidad de conversar ayer, como asimismo los miembros de casi todos los Comitées parlamentarios, estiman que la armonía de los partidos que han constituído hasta ahora la mayoría del Congreso, ha quedado aún más afianzada, pudiéndose esperar con fundamento una fructífera labor legislativa.

SE INSISTIRIA EN EL CAMBIO DE ALGUNOS DE LOS MIEMBROS DEL ACTUAL GABINETE

Sin embargo, se afirma en todos los círculos parlamentarios que los partidos políticos tendrían el propósito de solicitar el cambio de algunos de los miembros del actual Gabinete. Este acuerdo lo había tomado la Junta Central Radical en su última sesión y sólo a base del cumplimiento de este deseo se habría aceptado confeccionar de acuerdo con los demás partidos un programa de acción parlamentaria a fin de solucionar los problemas nacionales de mayor urgencia.

HOY DEBERAN INICIARSE LAS GESTIONES PARA CONFECCIONAR EL PROGRAMA DE ACCION PARLAMENTARIA

Durante el día de ayer el Presidente del Partido Radical, facultado por la Junta Central de su partido para ponerse de acuerdo con los demás dirigentes a fin de confeccionar el programa a que nos hemos referido, estuvo preparando su pauta de trabajo y hoy, según todas las probabilidades, iniciará las conversaciones con los presidentes conservador, liberales y balmacedista.

Los puntos principales del programa son el de solucionar el problema salitrero, carbonífero, financiero y educacional.

Comisiones de la Cámara que se reunen hoy

Por ser hoy el día destinado a las sesiones de las Comisiones permanentes de la Cámara, la secretaría respectiva ha citado a las siguientes comisiones para hoy:

De Vías y Obras, para las 3 de la tarde.

De Gobierno Interior, para las 5 P. M.

De Hacienda, para las 5 P. M.

De Industrias y Comercio, para las 5 P. M.

PARTIDO LIBERAL

ASAMBLEA LIBERAL DE SANTIAGO. — **Sesionará hoy, a las 6 P. M.**—Desde hace algunos días la asamblea Liberal de Santiago, tiene pendiente un debate relacionado con el problema internacional y se ha notado un marcado interés por concurrir a esta sesión pública que celebrará hoy a las 6 P. M., en el Club Liberal, Catedral 1291, esta colectividad política, con asistencia de la representación parlamentaria liberal unida.

Sabemos que también concurrirá a la sesión, el diputado por Santiago, señor Ismael Edwards Matte, y en ella hará un estudio de todas las actuaciones de nuestro Gobierno y del estado en que se encuentra este problema.

ASALARIADOS

HOY SE REUNE EL DIRECTORIO CENTRAL. — Esta noche, a las ocho, se reune el Directorio Central de la USRACH, para continuar tratando diversos asuntos de interés.

ASAMBLEA DEPARTAMENTAL. —Esta noche, a las ocho, se reune el Directorio de la Asamblea Departamental para tratar sobre la organización de las diversas comunas.

BENEFICIO EN EL TEATRO CONDELL. — El Jueves 28 del presente, se llevará a efecto en el Teatro Condell, de la Comuna de Providencia, la función que a beneficio de los fondos pro jira al Sur, ha venido preparando la Sección Providencia de la USRACH.

"PREMIO"

(ENGARGOLADOS)

Los mejores cigarrillos de
40 centavos cajetilla
con premios en dinero de
1 A 1,000 PESOS

J-23

PARTIDO CONSERVADOR

PARTIDO CONSERVADOR DE Yungay. — Cita a los asambleístas para una reunión general extraordinaria que se efectuará el Domingo 25 del presente en su local de la calle Napoleón N.o 1269.

MAQUINAS DE TEJER SUIZAS

Marca "Schaffhouse"

Las más perfectas del mundo para tejidos lisos y dibujados, véndense con facilidades.

MORANDE 57

J—25

Junta Directiva Liberal Democrática

Esta tarde a las 6 1|2 celebrará sesión la Junta Directiva del Partido Liberal Democrático, en el Club Presidente Balmaceda.

Se espera que esta reunión estará concurridísima, por deberse dilucidar en ella importantes asuntos de actualidad política y otros de régimen interno.

PIDA
COCOA
PEPTONIZADA
RAFF
MR

En forma de crema.—(M. R.) base de cacao, malta, peptona, etc.

1328—730

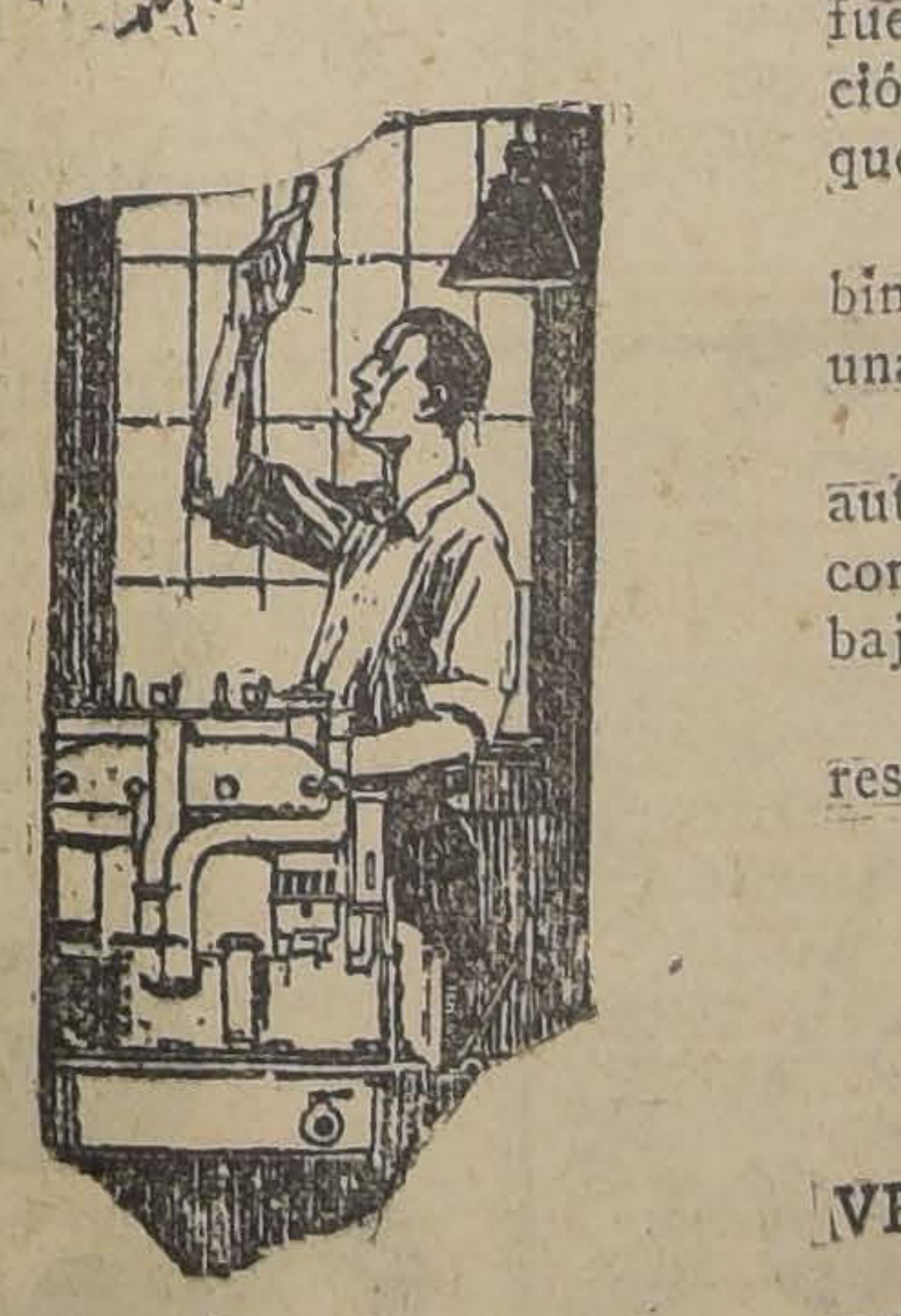

¿QUE QUIERE DECIR EQUILIBRADA?

Con referencia a nafta quiere decir lo siguiente:

Usted espera tener en su motor, un arranque instantáneo, fuerza abundante y kilometraje máximo por litro. La composición de cualquier tipo de nafta determina si usted conseguirá lo que espera.

Lo que debe contener la nafta que usted usa es una combinación "equilibrada" de todas estas cualidades y no exceso de una sola cualidad y falta absoluta de otras.

Esta Compañía está en contacto continuo con el mundo automovilístico y estamos convencidos que la gran mayoría de consumidores prefiere una nafta que les dé satisfacción general bajo todas condiciones de uso.

"WICO", la Nafta EQUILIBRADA, le dará el mejor resultado siempre.

·WICO·

VERDE M. R. AMARILLA

West India Oil Company

SECCION VENTAS: BANDERA 624. TEL. ING. 2933

CONCEPCION
VALPARAISO
ANTOFAGASTA

Sesión especial de la Cámara de Diputados

SE EFECTUARA EL SABADO PARA CONSIDERAR EL PROYECTO DE REBAJAS DE SUELDOS

La Cámara de Diputados acordó para el Viernes, de 4 a 7, una sesión especial destinada única y exclusivamente a considerar las reformas a la Ley de Emergencia sobre las cuales insistió el Senado.

La actitud de la Cámara quedará definida en la reunión que esta tarde deben celebrar los Comitées Parlamentarios.

La Asamblea Radical sesionó anoche

SE OCUPA DE DIVERSOS ASUNTOS DE ACTUALIDAD

(Versión oficial)

Bajo la presidencia de don Viterbo Osorio y actuando los secretarios titulares señores Muñoz Ayling y Rossel, celebró sesión ordinaria la Asamblea Radical de Santiago. Asistieron el vice-presidente don Diego Fernández, el tesoro, don Humberto Valdés, varios parlamentarios y numerosos asambleístas. Después de leer y aprobar el acta de la sesión anterior, se leyeron solicitudes de admisión de los señores: Rogelio Ugarte Bustamante, Luis González, José M. Bórquez, y Augusto Hochstetter. Pasaron a la Comisión Electoral.

En la hora de los incidentes, se hizo una presentación destinada a cambiar la hora de sesiones. En atención a que ya se había rechazado otra moción en el mismo sentido, se acordó darle el trámite de reglamento. Un asambleísta se refiere al asunto municipal y solicita de la representación parlamentaria que active las modificaciones a la Ley de Municipalidades, como única manera de evitar los gastos inoficiosos que hace la Junta de Vecinos. Así se acordó.

A continuación la Asamblea, a indicación de don Eduardo Solovera rindió un homenaje a los estudiantes que cayeron en el asalto de qu fué víctima la Federación de Estudiantes de Chile, durante el año 1920. Los asambleístas, puestos de pie, guardaron un minuto de silencio. Con referencia a la última especulación bursátil que preocupa a la Asamblea, se pidió por varios asambleístas que se dieran los nombres de los responsables y se insinuó a don Domingo Durán que denunciara en la Cámara tales hechos.

El señor Durán dijo que aún cuando esa era su intención al pedir antecedentes al Ministro de Hacienda, no se han podido verificar concretamente debido a que la Superintendencia de Bancos no tiene facultad para averiguar el comercio de letras. El vice-presidente hizo notar que existía un Decreto-Ley que daba facultades al Inspector de Bolsas para controlar a los compradores y vendedores de letras.

En vista de estos antecedentes, se acordó insinuar al señor Durán este camino para proseguir en estas investigaciones.

Don Le[illegible] Palacios se refiere a la situación angustiosa por que atraviesan las finanzas nacionales y dice que mientras los políticos arbitran medios para salvar el déficit presupuestario, salta a la vista el contraste de tanta penuria financiera con el espectáculo del más desenfrenado derroche. Se refiere y señala especialmente los derroches que significan el arriendo de grandes residencias para oficinas públicas arrendadas a precios subidos y sin provecho alguno para el Fisco. Señala a la Empresa de los Ferrocarriles del Estado, quien gasta ingentes sumas en arrendar locales, en tanto que puede disponer de inmensos terrenos en los locales de las estaciones Central y Mapocho. Estudia también los casos de funcionarios que reciben rentas verdaderamente fabulosas, como el Conservador de Bienes Raíces, de Santiago, que, según datos comprobados, gana alrededor de medio millón de pesos anuales. Entretanto el servicio del Conservador es uno de los más deficientes en los círculos judiciales. Expresa finalmente que tales hechos que señala son meros detalles que saltan a la vista del hombre menos observador y que patentizan el estado de franca desorganización de las finanzas nacionales. El presidente agradeció al señor Palacios sus observaciones y se acordó transmitirlas a la representación parlamentaria.

En la orden del día se procedió a elegir dos miembros de la Comisión Electoral. Recibida la votación, ésta arrojó una gran mayoría a favor de don Leonidas Durán, y de don Carlos Wodehouse, que resultaron elegidos para estos cargos. Se levantó la sesión.

PARTIDO RADICAL

CENTRO DE PROPAGANDA RADICAL. — Cita para hoy Jueves, a sesión de directorio, a las 6.30 P. M., en el Club Radical.

CENTRO DE PROPAGANDA RADICAL. — 9.a Comuna. — Cita a sesión general para hoy, a las 9 P. M., a todos los correligionarios de la comuna y a las personas que simpaticen con esta causa, en Vergara 578.

CONGRESO NACIONAL

LA CAMARA DE DIPUTADOS DESPACHO AYER TOTALMENTE EL PROYECTO SOBRE CREDITO AGRARIO

"EL PARTIDO RADICAL NO HA TENIDO NI TIENE PACTO POLITICO ALGUNO CON LOS DEMAS PARTIDOS", DIJO DON MANUEL GUZMAN MATURANA, Y AGREGO: "EL VOTO QUE PRESENTO Y FUE RECHAZADO, REFLEJA CON LEALTAD SU SENTIR FRENTE AL GABINETE; NO LE IMPORTA MAYORMENTE QUE NO HAYA TENIDO ACEPTACION"

SESION ORDINARIA EN 21 DE JULIO DE 1926

Presidencia accidental de los señores Durán y Gumucio

—Se abrió la sesión a las 4.15 P. M. y asistieron 96 señores diputados y los señores Ministros de Agricultura y de Obras y Vías de Comunicación.

TABLA DE FACIL DESPACHO

Constitución de la propiedad austral

Sin debate se aprueba en general y particular el proyecto que amplía en un año los plazos establecidos en el decreto-ley 601, de 14 de Octubre de 1925, sobre constitución de la propiedad austral.

Caja de Crédito Agrario

Continúa la discusión general del proyecto que crea la Caja de Crédito Agrario.

El señor BART.—Como este proyecto faculta a la Caja de Crédito Hipotecario para emitir letras de crédito con garantía de préstamos sobre prenda agraria, cree que la Caja de Crédito Agrario va a seguir la misma política que la Caja Hipotecaria, la cual no ha hecho nada más que empobrecer al país. Agrega que las provincias de Valdivia y Arauco no han recibido ni un solo centavo de préstamo de la Caja Hipotecaria, pues esta institución ha dedicado atención preferente a las construcciones suntuarias.

El señor TAGLE RUIZ.—A su juicio, este proyecto ha sido una de las iniciativas más felices que ha tenido la presente legislatura, ya que si la producción en Chile no ha tenido hasta ahora mayor desarrollo, se debe a la falta de crédito de los pequeños agricultores.

Avanza también algunas modificaciones que propondrá en la discusión particular.

El señor PICASSO.—Cree que este proyecto viene a llenar un gran vacío en cuanto se refiere a los procedimientos puestos en práctica para fomentar el desarrollo de la agricultura. Llama la atención a que este proyecto viene a favorecer particularmente a los pequeños agricultores que tienen que luchar contra toda clase de elementos, hasta con la falta de seguridad para sus bienes y aún para sus vidas.

El señor ALVAREZ.—Expresa que el Partido Demócrata apoya este proyecto, que viene a poner el crédito del Estado al servicio de las industrias, especialmente de la agricultura; pero abriga también la esperanza de que muy pronto se ha de presentar un proyecto de ley que ponga igualmente el crédito del Estado al servicio de la pequeña industrial fabril.

—Por haber llegado el término de la hora destinada a esta tabla especial, se dejó pendiente el debate.

INCIDENTES

Los sucesos de Antofagasta

El señor SEPULVEDA LEAL.—Recuerda que en Julio del año 1925 ocurrieron los sucesos obreros en Antofagasta, que fueron la consecuencia de una inteligente propaganda destinada a hacer creer al público que en aquella región se preparaba una gran revolución comunista.

Se dijo entonces que los comunistas pensaban tomarse la pampa para vivir en ella con los recursos proporcionados por la explotación de las salitreras y que después iban a invadir al país viniéndose hacia el Sur en el ferrocarril longitudinal y tomándose a Santiago.

Entonces el Gobierno, alarmado con estas gravísimas noticias, adoptó enérgicas medidas para combatir a esos desgraciados y bárbaros comunistas, y así fué como se inició en el país la más tenaz persecución, no sólo ya contra los comunistas, sino contra todos los hombres de ideas avanzadas, contra todos aquellos que tienen la espina dorsal suficientemente erguida para no doblegarse fácilmente ante los poderosos.

La Ley de Reclutas y Reemplazos

El señor VALENCIA COURBIS.—Interrumpe al orador para presentar una moción que ha redactado en unión del señor Sepúlveda Leal y que tiene por objeto introducir una modificación en el decreto-ley sobre reclutas y reemplazos.

Esa modificación consiste en derogar la disposición que castiga con una multa de 500 a mil pesos a los gerentes, regentes, propietarios, directores, etc., de industrias, fábricas o establecimientos en que tengan a su servicio individuos que no hayan cumplido con las obligaciones del decreto-ley sobre reclutas y reemplazos, si no denuncian esta infracción.

—A pedido del señor Valencia Courbis se acuerda considerar esta moción incluída en la cuenta en la presente sesión y además eximirla del trámite de comisión.

La conducta funcionaria del Director de Educación Primaria

El señor SEPULVEDA LEAL.—Expresa que el Director General de Educación Primaria don Darío Salas está desarrollando una persecución sistemática contra ciertos profesores de este servicio y agrega que tiene documentos que comprueban su aserto. Entretanto, va a ceder por algunos momentos la palabra al señor Silva Lastra, que desea ocuparse en este mismo asunto.

El señor SILVA LASTRA.— Se encuentra al frente del servicio de educación primaria el conocido educacionista don Darío Salas. Su nombre fué para el profesorado símbolo de renovación y se esperaba que pusiera término a todas las corruptelas. Fundado en su reconocida preparación, el profesorado creyó que iba a recibir gran impulso el progreso pedagógico.

Pero ha ocurrido que pasados algunos años, aquellas esperanzas se han desvanecido y el jefe ha perdido su ascendiente moral sobre el profesorado.

Fresca está la campaña emprendida por el profesorado desde el año 1921 al año 1923 en favor de la clasificación legal, la cual terminó con el reconocimiento de los derechos del profesorado. Pues bien, el Director de Educación Primaria mantuvo una enérgica resistencia contra esa campaña.

Desde entonces ¿qué ha hecho el Director para recuperar la adhesión y la estimación de los profesores? Sólo ha ejecutado actos contrarios a las aspiraciones de los maestros, oponiéndose principalmente a los legítimos ascensos de los profesores que reunían todos los requisitos para ello.

En presencia de esta actitud, cree que puede declarar que el Director de Educación Primaria no es un funcionario correcto y hace esta declaración en interés de la educación pública.

El señor RIOS (don Juan Antonio).—¿Puede comprobar los cargos que hace el señor diputado?

El señor SILVA LASTRA.—Sabía que iban a partir esa clase de interrupciones de esos bancos; el diputado que habla ha hecho sólo observaciones de carácter general; pero el Lunes próximo podrá traer una lista de los ascensos legítimos que han sido resistidos por el Director de Educación Pública.

Cree que se debe terminar ya con el sistema intolerable que se ha puesto en práctica para los ascensos.

El señor ALZAMORA.—Los ascensos los consiguen los políticos.

El señor SILVA LASTRA.—Por otra parte, puede decirse que la ley de instrucción primaria obligatoria ha fracasado en la práctica, pues no ha dado los resultados que de ella se esperaban; la asistencia de niños a las escuelas dista mucho de corresponder a la que debiera ser.

Ya que nuevas doctrinas pedagógicas se abren paso, habría conveniencia en realizar una amplia reorganización en este servicio.

Termina rogando al señor Ministro de Instrucción Pública que dé al servicio de la educación primaria toda la importancia que merece e indique al Director de este ramo la necesidad de desplegar el mayor esfuerzo en dignificar al profesorado primario.

El señor SEPULVEDA LEAL.—Para comprobar las persecuciones que dice efectúa el Director de Educación Primaria contra ciertos profesores, cita algunos casos cuyos documentos pone a disposición de los señores diputados.

Fué nombrado visitador de los departamentos de Quillota y Limache don Liberato Aedo, quien fué sacado del puesto de director de un establecimiento de instrucción de Santiago porque se había hecho insoportable a causa de su mal carácter. Pues bien, como visitador, se dedicó a una campaña de persecución sistemática a los profesores, contra muchos de los cuales formuló una serie de acusaciones calumniosas. Entre tanto, trascurre el tiempo y los profesores acusados no saben cuándo se va a dictar resolución sobre esas acusaciones.

El Director envió un visitador extraordinario, don Isaías Venegas, el cual, según parece, ha emitido un informe un tanto suave respecto a los cargos que se hacen a los profesores, a pesar del empeño gastado por el Director para que se les castigara enérgicamente.

El señor GUZMAN MATURANA.—¿Le parece creíble que el distinguido educacionista señor Darío Salas haya estado influyendo ante el visitador para que emita su informe en tal o cual sentido, y no sólo en conformidad a la justicia?

El señor SEPULVEDA LEAL.—Al que habla le merece el señor Darío Salas el mayor respeto como caballero; pero es el hecho que los funcionarios se ven a veces compelidos por las circunstancias a apartarse de la corrección y de la justicia.

Hace notar que cuando se envió al visitador extraordinario, señor Venegas, debió alejarse de sus puestos a todos los funcionarios comprometidos en los denuncios, para que la investigación pudiera hacerse en debidas condiciones. No obstante, el señor Aedo continuó en su puesto.

Desea que la Cámara pida los antecedentes de este asunto.

DEPARTAMENTO DE VALPARAISO

El señor SEPULVEDA LEAL.—Además de las consecuencias del temporal, el departamento de Valparaíso ha tenido que sufrir las consecuencias de las especulaciones con los artículos de primera necesidad, especialmente con las carnes muertas, y además, la mala administración local de la Junta de Vecinos. La compra del mercado hecha por esta Junta, es un verdadero negociado.

BENEFICENCIA

El señor MONTECINOS. — Se refiere en general a la poca atención que ha prestado el Gobierno a las necesidades de la Beneficencia Pública.

En particular, señala las necesidades que en este ramo tiene el departamento de Osorno y especialmente el Hospital de Osorno.

RENUNCIA DE LA MESA

La renuncia de la Mesa fué rechazada por unanimidad, salvo el voto del señor Quevedo. (Al darse por rechazada la renuncia, se produjeron prolongados aplausos en todos los bancos de los Diputados y en tribunas y galerías).

El señor GUTIERREZ.— Señor presidente: Un acto de delicadeza realizado por nuestro amigo el señor Gumucio y demás miembros de la Mesa, ha puesto de actualidad una cuestión cuyas proyecciones salen de los límites estrechos de este recinto: me refiero a la unión de los partidos en la hora presente. Vale la pena meditar un instante sobre los acontecimientos que la imponen como un deber de elemental patriotismo.

Si a través de la prensa o de los libros se pasea una mirada por el mundo, adviértese trabada una lucha sorda, pero sin cuartel, entre los elementos que buscan la solución de los problemas sociales dentro de la fórmula extremista y aquellos que la buscan dentro de un justo programa de mejoramiento colectivo. Agentes francos o disimulados de Moscou, contribuyen a imprimir un carácter cada día más violento a esta lucha de tendencias en que está empeñada la humanidad.

Ante la amenaza creciente del porvenir, la sociedad busca instintivamente su defensa.

No la encuentra en los reyes, vieja fórmula de autoridad que desapareció ante los avances de la civilización contemporánea; no la encuentra en los Presidentes constitucionales que deben ajustar su conducta a normas preestablecidas; no la encuentra en los Parlamentos, cuyo poder se aniquila en estériles disputas.

Temerosa de verse aislada, la sociedad ha empezado a soñar con los dictadores.

Señores: el fenómeno que analizo es tan evidente en sus causas como fatal en sus efectos. El dictador, el hombre más fuerte que la ley, pero capaz de poner a cada país sobre el riel de su progreso, asoma a la conciencia de los pueblos. Empiezan éstos a sonreír ante las quimeras de la libertad y a despreciar los fundamentos seculares del derecho. Los pueblos quieren orden, quieren trabajo, quieren paz y están pronto a reconocer la primacía de quien les asegure estos positivos beneficios.

No olviden, señores, que las instituciones han ido perdiendo el favor de la opinión por obra de su propia incapacidad.

En Chile, el problema universal que analizo se complica con situaciones peculiares de orden interno. Las fuerzas armadas, que durante 35 años vivieron consagradas a sus tareas habituales, salieron un día de sus cuarteles e intervinieron en la dirección de los negocios públicos. Se ha dicho recientemente que ese acto importó para ellas una dura experiencia; mas, es justo agregar que fué también para el país una experiencia triste. Al decirlo, no me refiero tanto a desaciertos administrativos, como al daño inmenso que trae consigo el derrumbe de los principios de subordinación, respeto y disciplina sobre los cuales descansan la estabilidad y el gobierno de la República.

Contra aquella tendencia universal y este particular malestar no existe otro remedio sino empeñarse en un común esfuerzo para prestigiar las instituciones civiles.

Dentro del Parlamento corresponde a los partidos esa obra de salvación nacional.

Es necesario ganar el aprecio de la opinión pública por medio de una conducta honesta; es indispensable demostrar a la nación que somos dignos representantes de sus aspiraciones legítimas, por medio de un trabajo ordenado y tesonero; es preciso probarles, dentro del orden legal también, que se puede labrar la felicidad de la República.

Sólo la armonía de los partidos es capaz de realizar este anhelo al cuál está vinculado el porvenir, armonía que no impone ciertamente el olvido de los programas en sus puntos esenciales. Supone y exige simplemente el olvido de aquellas mezquinas diferencias que contribuyen a nuestro desprestigio.

Yo la espero, porque tengo profunda fe en la Providencia Divina y porque abrigo también profunda confianza en el patriotismo de los señores diputados.

La votación que acabamos de presenciar permite mirar el porvenir con optimismo.

El señor GUZMAN. — Oportunidad es ésta, Honorable Presidente, para que los diputados radicales expongan cuál es su situación ante los demás partidos políticos.

La votación que se produjo en torno del voto presentado y la que va a verificarse por la renuncia de la Mesa, exigen esta explicación.

El Partido Radical no ha tenido ni tiene pacto político alguno con los demás partidos. La necesidad de contribuir a las normas de civilidad después de los acontecimientos que convulsionaron al país; el anhelo de cooperar al bienestar nacional, reflejado en la unidad de propósitos al ponerse de acuerdo sobre un candidato único a la Presidencia de la República, y el deseo de facilitar sus labores, han informado hasta aquí la conducta determinante del Partido Radical, con sacrificio de sus intereses pasajeros, y de desentendiéndose aún del ambiente popular de las Asambleas.

Así ha venido apareciendo ante el país en consorcio con otros partidos, sin que a primera vista se alcance la explicación del interés superior a que obedece esta simpatía que no procede de pacto político, ni siquiera de pacto de acción administrativa.

El Partido Radical, los di dos radicales, se han creído en cada momento de trabas ligazon de toda naturaleza proponer, discutir, aprobar chazar proyectos, ideas, ciones, en conformidad a las

POR FALTA DE FONDOS NO HA SIDO POSIBLE PAGAR LOS SUEL DE LOS EMPLEADOS PUBLICOS

DIJO EL SEÑOR MINISTRO DE HACIENDA EN LA SESION CELEBRADA AYER POR EL SENADO.—SE EMPEZO A DISCUTIR EL PROYECTO QUE FIJA LA PLANTA Y SUELDOS DEL SERVICIO SANITARIO.—A S DA HORA SE CONSTITUYO LA SALA EN S SION SECRETA PARA OCUPARSE DE LA CUESTION INTERNACIONAL

SESION 43 ORDINARIA EN 21 DE JULIO DE 1926

Presidencia de los señores Ochagavía y Barahona

PLANTA Y SUELDOS DEL SERVICIO SANITARIO

En la tabla de fácil despacho, se trata del proyecto que determina la planta y sueldos del personal sanitario.

El señor GONZALEZ CORTES.—Como ponente de este proyecto, explica su alcance.

Observa que en razón de su profesión, se ha impuesto con viva inquietud de los cuadros demográficos de nuestra morvidad y natalidad y podido apreciar las numerosas enfermedades endémicas, como el tifus, las viruelas, la peste bubónica y la difteria que se mantienen en nuestro país y ya están desterradas del mundo civilizado.

En cuanto a nuestra mortalidad, en 1919 se llegó hasta la alta cifra de 37,70 por mil, la que descendió a 32,80 en 1923 para elevarse en 33 por mil en los últimos años.

Chile es, pues, el campeón mundial de la mortalidad, ya que Ceilán con sólo 27 por mil le ha cedido esa fatídica preeminencia y que aún los pantanos de la Indochina o los pestíferos bosques de Madagascar han cesado de hacerle competencia.

En la estadística del año último, se repite en Santiago un hecho observado: el del predominio de la mortalidad sobre la natalidad, de manera que si subsisten estos factores y no se produjera una inmigración, en algunos años la ciudad quedaría reducida al solar encasillado de un cementerio.

La medicina infantil demuestra que por cada mil niños que nacen, fallecen alrededor de 300 y como la natalidad del país supera ligeramente a la mortalidad, sólo en 105 años se podría duplicar la población actual.

En cuanto al término medio de vida de nuestros ciudadanos, alcanza de 28 a 30 años, al paso que en Estados Unidos ese plazo fluctúa entre 52 y 58 años.

Entretanto, la mortalidad en Uruguay y Argentina es sólo de 12 y 15,50 por mil, respectivamente.

Dice el señor González Cortés que cuando ve discurrir sobre la necesidad de impulsar la actividad de las industrias, piensa en el trágico éxodo de nuestros ciudadanos, que lleva precipitadamente a la República a la despoblación y considera la decepción justa de nuestros obreros que se impresionan con el espejismo de los salarios elevados de la región salitrera y dejan exhaustas de brazos toda otra faena.

Para ver si es posible cambiar este estado de cosas, recuerda que en Filipinas morían 40 individuos por cada mil habitantes, y Mr. Long en 15 años, logró bajar el coeficiente de la letalidad, hasta 22, cifra reducida hoy a 17.

En igual tiempo, con la mortalidad actual, perderemos un millón novecientos ochenta mil individuos y si tenemos fe en Mr. Long, tendremos que con una proporción de 22 por mil economizaríamos seiscientos sesenta mil ciudadanos con un gasto de sesenta y cinco pesos por cada uno de ellos.

Como se puede apreciar en 15 mil pesos el valor de cada uno, o fijar en cincuenta libras esterlinas su poder productivo, tendríamos un capital que por sí solo serviría para satisfacer el presupuesto nacional.

En Estados Unidos, con una mortalidad de 12 por mil, se gasta en prácticas sanitarias un dólar por persona, mientras que según lo que se pide en Chile, esta suma no alcanza a dos pesos por persona, aún en el desenvolvimiento completo de la ley.

El Código Long obliga al médico al ejercicio único de su carrera sanitaria, pues es el único medio de que sus servicios sean eficientes. En atención a estas reflexiones, la Comisión ha informado el proyecto en debate.

Termina el señor Senador diciendo que el presupuesto primitivo del doctor Long era de 10 y medio millones y el actual será sólo de 7 millones que hay que gastar, pues no es posible continuar con la política de laisser faire, laisser passer, que constituye una doctrina que lleva necesariamente al laisser souffrir, laisser mourir.

El señor CORDOBA (Ministro de Higiene).—Dice que las palabras del doctor González Cortés le ahorran muchas observaciones, pues ha revelado toda la enorme extensión del mal que aqueja al país y que se trata de remediar por medio de este proyecto.

Pero cabe recordar que el servicio que se consulta en este proyecto, se deriva de un deber señalado en nuestra Carta Fundamental que indica como un deber del Estado velar por la salud pública y el bienestar higiénico del país y establece que deberá destinarse cada año una cantidad de dinero suficiente para mantener un servicio nacional de salubridad.

Estima el señor Ministro que ha llegado una situación tal, que espera que el Senado votará favorablemente este proyecto.

Por haber llegado el término del tiempo destinado a esta materia, queda pendiente el debate del proyecto y el señor Ministro con la palabra.

FERROCARRIL DE IQUIQUE A PINTADOS

El señor GUARELLO (Ministro de Ferrocarriles).—Trae algunos antecedentes sobre el Ferrocarril de Iquique a Pintados y dice que en esta obra se han invertido 18 millones de pesos y para efectuar la explotación de este ferrocarril se ha confeccionado un plan que abarca obras de ramales, material rodante, utilería, maestranzas, y capital inicial que suman 23 y medio millones de pesos.

En el presupuesto del año actual se fijan 9 millones de pesos para estas obras y el saldo de 14 millones se obtendrá de la venta de terrenos salitrales.

PRISIONES ARBITRARIAS

El señor BARROS ERRAZURIZ.—Dice que se ha impuesto por la prensa de un hecho que estima grave.

El señor Juez del Crimen ha procedido a reducir a prisión a los señores Nicanor Marambio y Diego de Castro Ortúzar, quienes se encontraban de visita en una casa particular.

No desea el señor Senador entrar a considerar el fondo de las razones que pudiera tener el señor Juez para adoptar una medida tan extraordinaria, pues no quiero dar asidero a que se crea que el Congreso desea invadir atribuciones de otro poder, pero se refiere al aspecto constitucional de esta medida que pasa sobre las garantías individuales y viola dos disposiciones constitucionales.

Nuestra Carta Fundamental establece en sus artículos 13 y 14 que nadie puede ser detenido sino por orden de funcionario público expresamente facultado por la Ley y después de que dicha orden le sea intimada en forma legal, a menos de ser sorprendido en delito flagrante, que no es el caso. Y agrega en el artículo siguiente que nadie puede ser detenido o preso sino en su casa o en lugares públicos destinados a este objeto.

Pues bien, el señor Juez ha detenido al señor De Castro en la casa donde se encontraba de visita.

El señor Senador se hace eco de un sentir de protesta en contra de procedimiento tan irregular.

CUESTION INTERNACI

Sesión secreta

El señor ZAÑARTU.— sión secreta para segu pues no es posible que el esté a oscuras en mate graves como las internac sólo se imponga por la p gestiones oficiosas que t consecuencia declaraciones graciadas para Chile nechas por el Gobierno livia.

Desea el señor Senador el origen de estas gestio

Se aprueba dedicar la hora a sesión secreta.

POBLACION OBRERA NORTE

El señor HIDALGO.— a la situación creada a blación obrera del Norte, ñor Núñez Morgado, hace el Alcalde de esa localid vieron higienizar en que estaba organizada defectuosa. Pero sus la ocupaban desde hace 45 años. Ha ocurrido se ha presentado una clamado esa propiedad en hipótesis fuera el tiene derecho para recla pués de 45 años. Adem ñor Senador que esa anteriormente cree que Fisco.

PAGO A LOS EMPL PUBLICOS

El señor CONCHA (Enrique).—Pide al señ tro de Hacienda se sirva el pago de empleados que cuentran aún impagos sueldos del mes de Ma

El señor Ministro la orden de pago está no han sido pagados de fondos.

El señor CARIOLA.— plica esta falta de fo pagar los sueldos de el cálculo más estrecho del señor Echenique, tradas, da una entrada llones de pesos mensuales que el pago de los emp atiende con cuarenta el pago de la deuda llones, quedan aún tres sobrantes.

El señor Ministro de dice que quedan otros por hacer, pero el señ estima que aún con no se explica la situac que se contrató un emp ra el pago de los emp blicos, por 20 millones

El señor Ministro entre los pagos ext figura el de las 600 comprometidas en la Banco Español.

VENTA DE TERRE TRALES

A indicación del señ de Hacienda, se acue el debate y reconsider yecto sobre venta de ter litrales pues hay conve introducir en sus dispos gunos artículos nuev

Reconsiderado el proyecto introducen las modificaciones dicadas por el señor Ministro queda despachado.

LEY DE SEGURO OBLIGATO

El señor SILVA CORTES.— se renueve el oficio que tó enviara al Ministro de cultura sobre el cumplim la Ley de Seguro Obligatorio desea tener ciertos antece para ocuparse de esa m Espera que el señor Minis imponga por la prensa de seos.

RENUNCIA DE LA ME

Llegado el momento de renuncia de la Mesa Direct Senado, se acuerda por miento unánime, rechazarla.

El señor HIDALGO.—Se ne de votar, por pedido Partido.

SESION SECRETA

A segunda hora se consti Sala en sesión secreta.

Se levanta la sesión.

Concurso

ARQUITECTOS, INGENIEROS Y CONSTRUCTORES

Se llama a un concurso de planos para anteproyecto del edificio de la Escuela Dental de la Universidad de Concepción, al que podrán concurrir los Arquitectos, Ingenieros, empresas constructoras y cualquier otro interesado.

Bases, plano del terreno y plano de conjunto y distribución, se solicitarán en:

CONCEPCION.— Secretaría General de la Universidad, A. Pinto 290, Casilla 920.

SANTIAGO.— Agencia de la Oficina de Subsidios, Oscar Spoerer y Cía., Agustinas esquina de Morandé, Casilla 774.

VALPARAISO.— Agencia de la Oficina de Subsidios, señor Agustín Rossi, Serrano 55, Casilla 1037.

El concurso quedará cerrado el 31 de Agosto próximo.

EL SECRETARIO DE LA UNIVERSIDAD.

Concepción, Julio de 1926.

A-1

La preferencia por un buen jabón no se limita al bello sexo. Al hombre de buen gusto le da igual satisfacción saber que para su baño y demás usos emplea un jabón puro y exquisito como es el

JABÓN DE ROSS
Certificado Puro

THE SYDNEY ROSS CO.
Químicos-Perfumistas
NEWARK, N. J.

JABÓN DE ROSS
Certificado Puro

¿Ud. viste con elegancia?...

PUES BIEN, ESTA

Oferta Sensacional

ES PARA USTED!!

Elegante SOBRETODO, prolijamente confeccionado en casimir inglés fantasía, igual al modelo.

$ 98.00

Gath & Chaves, Lt

rinas de su partido, sin sentirse cohibidos por consideraciones de anza, con ninguna otra colectividad política.

Cuando, en su sentir leal y honrado, ha creído que problemas de interés general podían aunar la voluntad de los partidos políticos para su pronta y eficaz resolución, ha solicitado su concurso sin tener otra mira que el bienestar de la República; asimismo, ha prestado su sincera cooperación cuando en idéntica forma le ha sido solicitada.

Es necesario que se produzca la convicción de que efectivamente existen problemas nacionales de resolución común, indiferentes a las divergencias partidistas y que esta convicción se imponga a la inteligencia y a la voluntad de los políticos. Al reconocimiento de estos problemas, como elementos de programa de todos los partidos, y que cada uno irá contribuyendo a realizar, debe tender el esfuerzo de los elementos directivos de las colectividades políticas.

Mientras no lleguemos a esta situación de patriotismo, descongestionando la esfera política de cuestiones que se le atribuyeron en otro tiempo, cuando se luchaba por el predominio de los partidos, continuaremos retrasando la solución de problemas vitales para nuestra vida nacional.

La normalidad del país sabe producirse mediante esta descongestión de aquellos asuntos que, siendo por esencia "apolíticos" deben necesariamente convertirse en una acción normal dentro del juego libre y orgánico de las situaciones políticas netamente definidas.

No debe olvidarse que los Gobiernos son a la vez que representaciones directivas de los partidos, órganos indispensables y naturales de la actividad del Estado, en que existen las más heterogéneas fuerzas sociales y las más contrarias doctrinas. En consecuencia, forzosamente deben operar sobre cuestiones permanentes, que interesen a la vez a varios o a todos los factores gobernados.

El Partido Radical contribuirá a la solución de estos problemas de interese, permanentes, reconociéndolos con serenidad y patriotismo como de campo común; con todo el empeño y el desapasionamiento que hasta ahora ha puesto en cuanto asunto de naturaleza semejante se ha presentado a la consideración de esta Honorable Cámara, sin que haya sido óbice a restarle su concurso, ni la procedencia del Ejecutivo, ni la procedencia de la derecha, del centro o de la izquierda.

Y ésta ha de seguir siendo su norma invariable de conducta. Ella no quebrantará la armonía que hasta el presente ha reinado entre los partidos; ni significara claudicación de sus principios, puesto que en cada momento podrá plantear los problemas de doctrina que lo informan. Los demás partidos, dentro de análoga libertad, sabrán si lo acompañan o no en cuanto a fracción propiamente política, a que ningún partido puede indefinidamente sustraerse.

Por estas consideraciones de carácter general, mi partido estima como meras incidencias políticas los sucesos últimamente acaecidos en el seno de esta Honorable Cámara. El voto que presentó y fué rechazado refleja con lealtad su sentir frente al Gabinete; no le importa mayormente que no haya tenido aceptación.

La renuncia de la Mesa de la Cámara basada en el quebrantamiento de la unidad de los partidos, también la estima como accidente secundario y la rechaza porque está ampliamente satisfecho del desempeño de sus funciones, en todo momento, discreto, enérgico y ecuánime.

Esta es, pues, la situación clara y precisa de los diputados radicales en el momento político presente.

Su concurso está a las órdenes de todos los partidos para ponerlo al servicio de los problemas apolíticos que reclaman urgente solución; recíproca ayuda solicitará de los otros bancos sin distinción de extremos ni de centros, cuando se traten los negocios de Gobierno estimados como de campo común.

Así creemos satisfacer los intereses generales del país, sin lesionar los particulares de nuestro propio partido.

El señor ALZAMORA. — Los asalariados estarán siempre del lado de los hombres que tengan la razón y la justicia, sin distinción de etiqueta y de partidos.

El señor ESTAY. — Deja constancia de que el Presidente y los demás miembros de la Mesa han sabido defender los fueros del Parlamento y actuar en todo momento con equidad y altura de miras. Por eso el partido demócrata ha rechazado sus renuncias.

El señor ORREGO. — En nombre de los liberales unidos, declara que las incidencias producidas por el voto del señor Espejo Pando han sido miradas por su partido como incidencias que no podían producir el quebrantamiento de la armonía que existe entre los partidos.

El Partido Liberal Unido se felicita por el rechazo de la renuncia de la Mesa, que en todo momento ha ofrecido a los Partidos las mayores garantías.

El señor GUMUCIO (Presidente). — En nombre del primero y segundo Vice-Presidentes, y en el suyo propio, agradece sinceramente a la Cámara el rechazo de sus renuncias.

ORDEN DEL DIA
CREDITO AGRARIO

En la Orden del día se puso en discusión general el proyecto de crédito agrario.

El señor URRUTIA IBAÑEZ. — Teme que este proyecto favorezca, como lo ha hecho hasta hoy la Caja Hipotecaria, las regiones centrales, dejando abandonadas las provincias del Sur.

Estima que debe establecerse en cada región una oficina informativa, para evitar las tramitaciones engorrosas y caras que hoy existen en materia de préstamo a los agricultores.

Propone que se apruebe desde luego en general el proyecto.

El señor CONTRERAS GOMEZ. —Se hace cargo de algunas de las objeciones señaladas por el señor Ibáñez y manifiesta que no habrá centralismo.

En cuanto a los fondos, puede decirse que van a ser ilimitados. Se van a emitir letras a corto y largo plazo. Las que se coloquen en el extranjero serán por una suma fija; las demás, que se coloquen en el país, serán por suma ilimitada.

El señor [illegible]. — Desconfía de la intervención que pueda tener en este asunto la Caja Hipotecaria, que ha llevado al país a la bancarrota.

El señor RAMIREZ FRIAS. — Se denigra sin motivo a la Caja Hipotecaria, que ha contribuído a enriquecer al país.

No se han hecho préstamos por la Caja, sino en pequeña escala, a las provincias del Norte, por ser esa una región especialísima, que no es propiamente agrícola. A las regiones del Sur, también ha sido forzoso limitarles algo el crédito, porque gran parte de los títulos no están suficientemente asegurados. La Caja ha debido proceder con cautela.

—Cerrado el debate, se dió por aprobado en general el proyecto.

—En la discusión particular fueron aprobados todos los artículos, quedando totalmente despachado el proyecto. Se acordó tramitarlo sin esperar la aprobación del acta.

PROYECTO DE EMERGENCIA

A continuación, la Cámara entró a ocuparse de las modificaciones recaídas en el proyecto de rebaja de sueldos a los empleados públicos.

En atención a ser muchas las modificaciones, se acordó dejar el proyecto para la sesión del Viernes.

SESION ESPECIAL

Se acordó celebrar una sesión especial el Viernes próximo, de 4 a 7 de la tarde, destinada a tratar del proyecto de emergencia.

—A las 7.25 P. M., se levantó la sesión.

DOCUMENTOS PARLAMENTARIOS

DISCURSO PRONUNCIADO POR EL MINISTRO DEL INTERIOR EN LA SESION CELEBRADA POR LA CAMARA DE DIPUTADOS EN 20 DE JULIO DE 1926

A PROPOSITO DE LOS PROYECTOS DE ACUERDO VOTADOS EN LA SESION PASADA, RELACIONADOS CON LA EFICIENCIA DEL MINISTERIO

El señor DURAN (Presidente accidental). — Tiene la palabra el honorable señor Ministro del Interior.

El señor IBAÑEZ (Ministro del Interior). — Señor Presidente, no vengo a dar una respuesta a las proposiciones sometidas a la votación de la Cámara en la sesión de ayer: no tendría motivo para hacerlo, puesto que esos votos fueron rechazados, sino que, por el contrario, tengo que dar a esta Corporación los agradecimientos más sinceros por la forma en que resolvió el debate de carácter político que se le había planteado.

No vengo tampoco, señor Presidente, a protestar del discurso del honorable Diputado que formuló ese voto, el señor Espejo Pando; vengo, sí, señor Presidente, a defender al Gobierno de los ataques que se le han dirigido desde hace largo tiempo, haciéndose una campaña sistemática de desprestigio en contra de su acción administrativa.

El señor ALZAMORA. — Con mucha razón.

El señor SILVA LASTRA. — En contra de la acción de algunos de los señores Ministros.

El señor IBAÑEZ (Ministro del Interior). — En la prensa, primero, en todos los círculos, después, y en las Cámaras más tarde, se ha iniciado, señor Presidente, desde hace tiempo, como he dicho, una labor sorda, primero, una labor pública, después, para manifestar que este Gobierno no tiene las condiciones necesarias para atender los negocios públicos, en las circunstancias difíciles por que atraviesa el país.

Y entonces, señor Presidente, se ha dicho y repetido que el Gobierno, que los Ministros, aunque honorables —se nos ha hecho este honor que agradecemos— son individuos sin capacidad, sin inteligencia, sin actividad, sin eficiencia, para responder a las graves necesidades de la hora presente.

Se ha dicho más que eso, se ha publicado en letras de molde, que en Chile tienen una fuerza tan extraordinaria, el concepto de que estos pobres Ministros no saben lo que hacen.

Yo no incurriré en la candidez de hacer la biografía de cada uno de mis honorables colegas, y mucho menos la mía...

El señor ALZAMORA. — Ya la sabemos...

El señor IBAÑEZ (Ministro del Interior). — Pero me bastará nombrar a los señores Ministros para que la Honorable Cámara y el país entero comprendan hasta dónde se exageran estas armas políticas.

El señor Ministro de Relaciones Exteriores, señor Mathieu, ¿es un incapaz en materia de Relaciones Exteriores?

El señor ESPEJO. — Va una vez a la semana al Ministerio.

El señor IBAÑEZ (Ministro del Interior). — Eso no es efectivo.

El señor ALZAMORA. — Está enfermo.

El señor ESPEJO. — Pero eso lo ha dicho la prensa diaria.

El señor IBAÑEZ (Ministro del Interior). — El señor Ministro de Justicia e Instrucción Pública, que ha servido al país durante largos años, que ha sido Presidente del Tribunal de Cuentas, que ha sido Ministro de Estado otras veces, que ha servido especialmente a la Instrucción Pública, ¿es también un incapaz?

El señor QUEVEDO. — No ha solucionado todavía la huelga estudiantil.

El señor SILVA LASTRA. — Todo eso lo ha sido, pero ahora no hace nada.

El señor IBAÑEZ (Ministro del Interior). — El señor Ministro de Hacienda, que durante largos años dilucidó en esta Honorable Cámara difíciles problemas de Hacienda Pública con un criterio claro, con conocimiento profundo, ¿es también un hombre que no es capaz de manejar la Hacienda Pública?

Los señores Ministros de Guerra y Marina...

El señor UGALDE. — ¡Señor Ministro!...

El señor EDWARDS MATTE. — Esos no fueron tocados por el honorable señor Espejo.

El señor IBAÑEZ (Ministro del Interior). — Verdad es que no necesito defenderlos porque no fueron tan atacados. (Aplausos).

El señor ESPEJO. — Tampoco necesitan de la defensa de Su Señoría, señor Ministro.

El señor IBAÑEZ (Ministro del Interior). — Hombres de la profesión, que han casi nacido, diré, en ella, que se han iniciado en los servicios de las armas desde su primera juventud, no conocen su ramo, no conocen su especialidad?

Un señor DIPUTADO. — Las revoluciones.

El señor IBAÑEZ (Ministro del Interior). — ¿Tampoco saben nada de Guerra ni de Marina? Entonces, ¿quién sabe de Guerra y de Marina?

El señor RIOS (don Juan Antonio). — Pero si no ha habido guerra, señor Ministro.

El señor IBAÑEZ (Ministro del Interior). — El señor Guarello, ¿qué se puede decir del honorable señor Guarello? Ha sido Ministro en esta cartera, si no me equivoco, dos o tres veces. Con la laboriosidad, dedicación y conocimientos que tiene en cada una de las ramas de su Ministerio ¿también es incapaz?

El señor QUEVEDO. — Los ferrocarriles así lo demuestran.

El señor IBAÑEZ (Ministro del Interior). — Y el señor Ministro de Agricultura, Presidente de la Sociedad Nacional de Agricultura, uno de los hombres que más saben en este ramo y que más servicios ha prestado a esta industria, ¿tampoco sirve?

Finalmente, el señor Ministro de Higiene y Previsión Social...

El señor QUEVEDO. — Ese sí que deja mucho qué desear.

El señor ALZAMORA. — Demasiado qué desear.

El señor IBAÑEZ (Ministro del Interior). — A pesar de la afirmación de Sus Señorías, yo puedo decir que conozco la labor del señor Ministro de Higiene y Previsión Social...

El señor DURAN (Presidente accidental). — Insisto en rogar a los honorables Diputados se sirvan no interrumpir.

El señor IBAÑEZ (Ministro del Interior). — Y puedo afirmar que cuando se hacen afirmaciones como las que acabamos de oír, es porque se ignora la vastísima labor que ha desarrollado, en pocos meses, el señor Ministro de Higiene.

El señor SEPULVEDA LEAL. — ¿Me permite una interrupción el señor Ministro?

El señor IBAÑEZ (Ministro del Interior). — No, honorable Diputado, discúlpeme.

Y de mí, señor Presidente...

...De mí, no diré...

El señor SILVA LASTRA. —Nada, porque ya ha dicho bastante.

El señor IBAÑEZ (Ministro del Interior). — De mí, que tengo el honor de ser el blanco principal de estos ataques, poco me toca que decir, sólo debo repetir un dicho popular muy conocido...

El señor SILVA LASTRA. — En lo único en que es popular Su Señoría.

El señor IBAÑEZ (Ministro del Interior). —...Después de treinta y tantos años de servicios públicos, me conformo con repetir ese dicho: "el pago de Chile".

El señor ESPEJO. — Esa frase la ha repetido muchas veces Su Señoría.

El señor IBAÑEZ (Ministro del Interior. — Ninguna. Es la primera vez que lo digo.

El señor ESPEJO. — Su Señoría la citó en la convención presidencial del año 15.

El señor IBAÑEZ (Ministro del Interior). — No.

Busque Su Señoría el discurso.

Entrando ahora a responder a esta campaña sistemática en virtud de la cual se quiere hacer comprender al país que este Gobierno no puede mantenerse, que este Gobierno no puede seguir, por su incapacidad, por su ignorancia, por su inexperiencia, por su falta de actividad, por su ineficacia, por su falta de eficiencia, yo debo manifestar a la Honorable Cámara lo más rápidamente que me sea posible labor del Ministerio, la labor del Gobierno, en estos cortos meses, ya que se ha dicho que casi nada ha hecho y que no ha respondido a las necesidades gravísimas de la hora presente.

Los primeros dos meses de este Gobierno fueron absorbidos casi por completo por la preparación de los presupuestos de gastos de la Nación. Había un cambio completo de la situación, no se podían proponer los mismos presupuestos antiguos de las leyes y decretos-leyes y el Gobierno tuvo que hacer de nuevo los presupuestos de los nueve Ministerios.

Esa labor es una labor mucho más vasta y difícil de lo que se cree y al mismo tiempo, hubo que preparar el proyecto de Estatuto Administrativo, con el cual debía concordar el mismo proyecto de presupuestos que se iba a enviar al Congreso, porque el Gobierno no podía, en forma alguna, aceptar que se mantuvieran todos los gas-

NUESTRA GRAN LIQUIDACION
ANTES DE BALANCE
CONTINUA HOY EN TODOS LOS DEPARTAMENTOS
A PRECIOS VERDADERAMENTE SORPRENDENTES

Indicamos a continuación
sólo algunas de las ocasiones más remarcables

--PARA CABALLEROS--

TERNOS de vestón, derechos y cruzados, en casimir de fantasía, azul y negro, $ 169.00 y .. .. $ 99

SOBRETODOS derechos y cruzados, en casimires de mucha novedad, $ 179.00, $ 159.00 y .. .. $ 105

TERNOS de vestón, derecho, en casimir de fantasía, variedad de dibujos, para jóvenes de 13 a 17 años, $ 160.00, $ 99.00 y $ 79

GRAN SALDO de camisas blancas, en buen lienzo lavado, pechera alforzada $ 7.90

CAMISAS blancas, en bramante lavado, con pechera, puños y un cuello de popelina blanca $ 14.80

CAMISETAS y CALZONCILLOS afranelados, clase especial, la pieza $ 11.80

CALCETINES negros, en punto de media lana, sin costura, el par $ 3.80

CALCETINES en seda, importados, colores lisos, clase muy fina, reforzados, el par $ 7.90

CALCETINES para niños, gran saldo en punto negro, clase fina, para edades de 5 a 8 años, el par, $ 1.50 y $ 1.20

BOTINES y ZAPATONES en box-calf negro o de color, para caballeros, el par $ 29.00

UN LOTE DE SOMBREROS en fieltro de lana, forma calañés, a $ 9.90

UN LOTE DE SOMBREROS forma calañés, en fieltro fino, liso y felpudo, varios colores, a $ 32.50, $ 31.50 y $ 29.00

--PARA SEÑORAS--

TRAJES SASTRE, en géneros de pura lana, lindos modelos $ 125.00

ABRIGOS en telas de gran moda, modelos muy nuevos, $ 195.00, $ 175.00, $ 145.00, $ 125.00 y $ 95.00

UNIFORMES para el colegio, en sarga de lana rica clase, para niñas de 10 a 16 años $ 29.00

SOMBREROS IMPORTADOS, en peluche, terciopelo de seda y fieltro, saldados a $ 29.00 y $ 19.00

UN LOTE DE PULL-OVERS, paletóes, trajes y batas en tejidos de lana, modelos y colores de gran moda, a $ 120.00, $ 85.00, $ 49.00, $ 29.00 y $ 19.00

UN LOTE DE MEDIAS de lana, seda y algodón, en negro y colores de moda, el par, $ 19.00, $ 6.90, $ 3.90 y $ 2.50

UN GRAN SALDO EN GUANTES imitación gamuza, colores gris y marrón, con puños de fantasía, el par $ 4.50

GUANTES en cabritilla negra, clase fina, con puños de fantasía, el par, $ 19.80 y $ 17.50

UN LOTE DE HORMAS de paño, bonitos modelos, a $ 4.90

SEDA EN OVILLOS, marca "Nacrita" $ 0.95

---VARIOS---

SOBRECAMAS en ricas cretonas estampadas, lindos dibujos, para camas de una y una y media plaza, $ 39.00, $ 25.00 y $ 21.50

SOBRECAMAS en sarga de seda y en raso, clases muy finas, para camas de una y media plaza, $ 95.00, $ 93.00, $ 80.00 y $ 56.00

SALDOS de paños de mano, en felpudo blanco, a precios reducidísimos, a $ 7.30, $ 6.90, $ 5.90, $ 5.50, $ 4.75 y $ 3.90

BROCATOS mercerizados, para cortinas y forros de muebles, ancho 130 centímetros, el metro, $ 21.00 y $ 18.00

PISOS de terciopelo, estilo oriental, colores granate y rosado, $ 24.00 y $ 18.00

SERVICIOS de mesa, en media porcelana, con dibujo azul, compuestos de 83 piezas $ 139.00

PLATOS hondos y bajos, con dibujo azul, $ 1.50; platos blancos, de postre $ 1.10

NOVELAS de diversos autores, en francés; diccionarios, lengua francesa y francés - inglés $ 0.80

ENORME CANTIDAD en obras de Medicina, Electricidad, Filosofía, Ciencias, en francés, a $ 10.00, $ 5.00 y $ 2.00

AGUAS DE COLONIA, "Luis XV" y "Aux Fleurs" el frasco $ 9.90

PAPEL ARMENIA, la caja de doce rollos $ 2.00

JUEGOS DE TOCADOR, en medio cristal, compuestos de once piezas $ 32.00

ZAPATILLAS de paño, gran surtido en modelos y colores, para caballeros, señoras y niños, $ 22.00, $ 18.50 y $ 16.90

DISCOS "PATHE", Operas, $ 9.00; Discos "Pathé" y "Diamond", para bailes $ 4.50

RETAZOS
LIQUIDAMOS un saldo de jerseys de seda, colores de moda, ancho 160 centímetros, el metro . . . $ 22.50

CASA FRANCESA

LICEO NOCTURNO
"HANSSEN"
Las clases se reiniciarán el Lunes 26 de Julio, horario como de costumbre.
LA DIRECCION

tos que consultaban las leyes y decretos-leyes entonces en vigencia. El Gobierno sabía que mantener esos gastos era llevar al país a la ruina y a la bancarrota, y entonces preparó el proyecto que conoce toda la Cámara.

Se ha agregado a este respecto que, si bien es cierto que el Ejecutivo presentó este proyecto, él mismo es responsable de que no haya sido despachado con prontitud y que se haya dilatado la discusión de otras materias de importancia.

¡Hay que hacer un esfuerzo y un esfuerzo grande, señor Presidente, para echar la culpa al Ejecutivo de que el Congreso no haya despachado rápidamente ese proyecto!...

El señor MATTA. — Pero si Su Señoría estaba obstruyendo el proyecto aquí en la Cámara.

El señor IBAÑEZ (Ministro del Interior). — ¿Cómo?

El señor MATTA. — Digo que Su Señoría mismo obstruía el proyecto en la Cámara.

El señor IBAÑEZ (Ministro del Interior) — ¿Obstruir el propio proyecto del Gobierno?

El señor ESPEJO. — Porque insistió en el Estatuto Administrativo, que rechazaba la inmensa mayoría de la Cámara.

El señor IBAÑEZ (Ministro del Interior). — Esta es una novedad. El Gobierno presenta el proyecto; pone el mayor empeño en que se despache, da las explicaciones del caso el Ministro del ramo; pronuncia discursos, manifestando la importancia capital y fundamental de este proyecto, la urgencia de él y un honorable Diputado dice que el Ministro hacía todo eso para obstruirse a sí mismo.

La razón que se ha dado ha sido la de que el Ministro no aceptó el proyecto de Ley de Emergencia, que en substitución de él se le propuso.

Pero si consideraba mala la Ley de Emergencia, si ésta no satisfacía al Gobierno, porque no llenaba las necesidades que el Gobierno buscaba, tenía éste que insistir en un proyecto más completo, y tan pronto se le dió una salida, la del proyecto de transacción, que está ya a punto de ser ley de la República, la aceptó llanamente.

Entonces, ¿por qué se dice que el propio Gobierno ha demorado el despacho de esta urgentísima ley? ¿Por qué se echa sobre los hombros del Gobierno la responsabilidad de los muchos millones que se han gastado inútilmente durante los últimos meses, por no haberse despachado oportunamente ese proyecto de ley?

El señor ALVAREZ. — Porque el señor Ministro aceptaba sólo como buena la ley inspirada por Su Señoría y no la que deseaba la inmensa mayoría de esta Cámara.

El señor IBAÑEZ (Ministro del Interior). — Señor Diputado, yo creo que es buena condición defender lo que uno cree bueno y resistir lo que cree malo.

El señor ALVAREZ. — Las malas causas tienen también buenos defensores; no sería raro, entonces, que el señor Ministro hubiera defendido una mala causa.

El señor IBAÑEZ (Ministro del Interior). — Lo mejor sería no seguir en estos diálogos...

Durante todo el curso de las sesiones extraordinarias, el Gobierno quiso restringir, en lo posible, el número de los proyectos que debía someter al Congreso, con el propósito de asegurar el pronto despacho de este proyecto, que consideraba trascendental, encaminado a nivelar los gastos y las entradas de la Nación.

Pero, no obstante ésto, y a fin de que el Senado tuviera algunas materias de importancia que tratar mientras la Cámara de Diputados despachaba este proyecto, cumplió con el deber de presentar a él varios proyectos; y así puedo citar el proyecto de ley que reforma el decreto-ley orgánico de Municipalidades; el proyecto de reorganización de la Inspección de Bienes Nacionales y del Cuerpo de Vistas de Aduana.

El señor ESPEJO.—Que no tiene otro objeto que echar empleados a la calle.

El señor IBAÑEZ (Ministro del Interior).—También envió el proyecto de separación de las Cajas de Ahorros, de la Caja Hipotecaria y de fusión de la Caja Nacional de Ahorros con la Caja de Ahorros de Santiago; otro proyecto relativo a subasta de salitreras, etc...

Abiertas las sesiones ordinarias, el Ejecutivo presentó los siguientes proyectos, después de un vasto estudio, sin enumerar numerosos proyectos de menor importancia: el proyecto sobre planta y sueldos de la Marina; el proyecto sobre planta y sueldos del Ejército; el mensaje en que se propone la consolidación de la deuda pública, con el objeto de completar el arreglo de nuestras finanzas; otro mensaje en que se propone la reorganización de la Oficina de Utiles de Escritorio; otro mensaje en que se pide que se autorice al Presidente de la República para contratar una cuenta corriente, a fin de poder pagar los sueldos atrasados de los empleados públicos.

El señor BRAVO.—Pero ese proyecto fué de iniciativa de la Cámara.

El señor ESPEJO.—Fué de iniciativa del señor Labarca.

El señor IBAÑEZ (Ministro del Interior).—Pero lo presentó el Gobierno.

Presentó otro mensaje en que se proponía un proyecto de reforma de la Ordenanza de Aduanas, proyecto de vastas proporciones.

El señor ESPEJO.—¿Lo hizo el Ministro de Hacienda ese proyecto?

El señor IBAÑez (Ministro del Interior).—Presentó el Gobierno otro mensaje sobre modificación del impuesto a la renta; otro mensaje en que se propone la reforma del Arancel Aduanero; y otro que cambia la forma de percepción de los derechos consulares.

En materia de agricultura, el honorable señor Ministro del ramo ha presentado o ha terminado el estudio de importantes proyectos que por ser nuevo este Ministerio tienen una importancia especial.

El señor Ministro ha dedicado gran parte de su labor a redactar el proyecto de reforma de la Ley de Prenda Agraria, y tiene próximo a terminar el estudio de un proyecto sobre Caja de Crédito Agrario. Ha elaborado un proyecto de reforma del plan de enseñanza del Instituto Agronómico y de la Escuela de Veterinaria, y tiene preparado un proyecto de colonia agrícola y cooperativa, y cooperativas, y otro sobre la industria de la betarraga sacarina.

En materia de industrias, un proyecto sobre crédito industrial y otro sobre reforma de la propiedad industrial. Ha dictado el reglamento sobre constitución de la propiedad austral, otro de reforma de la Ley de Pesca, y otro de reforma de la constitución de la propiedad austral. Esto es prescindiendo de los proyectos de menor importancia.

Ahora, dejando a un lado los proyectos de ley, ¿no comprende la Cámara cuánta ha sido la labor de este Gobierno después de las perturbaciones que ha sufrido la República, a fin de atender debidamente la Administración Pública, que estaba desorganizada y que necesitaba la atención diaria de cada uno de los Ministros, para poner remedio a las perturbaciones que todos los servicios públicos habían sufrido?...

Fuera de todo esto, el Gobierno ha tenido otro problema bastante grave que atender: quiero citar uno principal, el de nuestras relaciones exteriores, el de la cuestión del Norte.

El señor ESPEJO.—Que ha dirigido desde su cama el señor Ministro de Relaciones Exteriores.

El señor IBAÑEZ (Ministro del Interior).— Sin embargo, señor Presidente, se dice que el Gobierno no ha hecho nada, o casi se ha dicho que no ha intentado hacer nada, que no tiene capacidad, que no tiene conocimientos, que no tiene iniciativa, que no tiene eficiencia...

Entre otros cargos hechos al Gobierno, está el de que ha descuidado lo fundamental, pues se ha dicho que el Gobierno no ha atendido a la producción, que no ha atendido a las industrias que no ha atendido a la producción agrícola, que no ha atendido a la producción minera, a la producción de las minas de carbón.

Entretanto, señor Presidente, ¿qué podía hacer el Gobierno que no haya hecho en favor de estas industrias?

El señor QUEVEDO.—Nacionalizar las minas.

El señor RAMIREZ.— ¿Y con qué se pagan?

El señor IBAÑeZ (Ministro del Interior).—¿Se ha querido o se quería que el Gobierno, con un poder divino, suprima las dificultades, los obstáculos, las perturbaciones que estas industrias hayan podido sufrir?

¿Se quería que el Gobierno suprimiera las lluvias?...

¿Se querría que el Gobierno procurara mercados al carbón, cuando el petróleo lo substituye en casi todas las industrias?

El señor QUEVEDO.—Póngase un impuesto al petróleo.

El señor IBAÑEZ (Ministro del Interior).—¿Cómo el Gobierno podría en cortos meses tomar medidas de largo aliento, de aquellas que requieren años para llegar a influir en el aumento de la producción de cualquiera de estas industrias?

Ha hecho trabajos, ha presentado proyectos en favor de estas industrias, pero no puedo decir inmediatamente: "aquí está la producción", como quien dice: "Hágase la luz y la luz fué".

El señor NAVARRETE.—Exagera el señor Ministro la comparación...

El señor IBAÑEZ (Ministro del Interior).—Sin embargo, se hace responsable al Gobierno de no haber contribuído a lo principal para un país: la riqueza, la producción de la riqueza...

Entretanto, ¿qué más podía hacer el Gobierno que lo que ha hecho?

Fuera de las tareas que acabo de mencionar, el Gobierno ha tenido otra tarea más difícil de lo que pueden imaginar los honorables Diputados, y que yo debo precisar. El Gobierno tenía, antes que todo, el deber primordial de asegurar a la República el manejo honrado y severo de los negocios públicos y de la Hacienda Pública; tenía el deber primordial también de asegurar el orden público, el respeto a las personas y a los bienes. Y estos deberes primordiales, señor Presidente, los ha cumplido el Gobierno; no se han cumplido solos: se han cumplido gracias a la discreción y a la labor del Gobierno mismo.

El señor ALZAMORA.—Sin embargo, los robos están a la orden del día, señor Ministro...

El señor IBAÑEZ (Ministro del Interior). — Al iniciarse, señor Presidente, las funciones del actual Congreso, tuve el honor de dirigir a la Honorable Cámara de Diputados y al Honorable Senado las siguientes palabras, a nombre del Gobierno:

"El orden público y el imperio de nuestras instituciones republicanas y democráticas, se han restablecido tranquilamente y sin zozobras.

Las fuerzas armadas, cumpliendo sus patrióticas promesas de Setiembre de 1924 y de Enero de 1925, se han apartado de la política y han vuelto a las tareas propias de la alta misión que la República les tiene encomendada.

Nuestros conciudadanos, libres ya de las inquietudes de los últimos tiempos, se dedican tranquila y confiadamente a sus fecundas labores cotidianas.

La verdad de este cuadro halagador se siente de uno a otro extremo del país; pero yo no sería enteramente franco y sincero si no dijera que aquí, en Santiago, se han observado durante los últimos meses, y se observan todavía, los sedimentos de los pasados trastornos políticos.

Quedan aún algunos políticos que no se conforman con los hechos consumados, y que querrían que el país hiciera una contramarcha hacia el pasado.

El Gobierno resistirá cualquier intento de reacción contra las grandes directivas que el pueblo le trazó en la nueva Constitución y en las elecciones del Presidente de la República y del Congreso."

El señor ALZAMORA.—Es necesario que se puntualice quiénes son esos políticos.

El señor IBAÑEZ (Ministro del Interior). — "Aún más: debidamente autorizado, declaro en nombre de S. E. el Presidente de la República, que, a su juicio, está aún muy lejano el día en que el Gobierno del país pueda prescindir del patriótico, espontánea y casi unánime acuerdo de los partidos que lo llevaron a ese alto cargo, acuerdo que ha sido después solemnemente renovado en pactos políticos de gran trascendencia y en cuyos propósitos de unión y concordia descansa por ahora la tranquilidad actual de la República y su suerte futura."

Pues bien, señor Presidente, los temores que en algunos párrafos de ese discurso insinuaba hace ya algún tiempo, se han visto, desgraciadamente, confirmados, y esta tranquilidad y esta paz que entonces parecía un hecho ya adquirido y definitivo, desgraciadamente tenían sus manchas... Esa tranquilidad no era absoluta; las inquietudes subsistían y las iniciativas para perturbar la marcha de la República, la armonía entre el Congreso y el Ejecutivo, siguieron desarrollándose en tal forma, señor Presidente, que el Gobierno ha necesitado venir a esta Honorable Cámara a decir cuál es la impresión que tiene a este respecto, a fin de que la Honorable Cámara, y el Congreso en general, puedan ver que hay necesidad de dedicar mayor atención, mayor interés, en poner algún atajo a esta obra de desprestigio en contra del Gobierno, a la cual me he venido refiriendo.

El Gobierno ha tenido que hacer frente a tres problemas graves y que son los siguientes: desde luego, los movimientos obreros en Tarapacá, en Antofagasta, en Santiago y en la zona carbonífera, han tomado un mayor desarrollo, lo que ha demandado al Gobierno una atención preferente, a fin de asegurar el orden público en aquellas localidades.

El señor QUEVEDO. — Mejor sería dar trabajo a los desocupados.

El señor NAVARRETE.— Esos movimientos los hacen los capitalistas.

El señor IBAÑEZ (Ministro del Interior). — En segundo lugar, el Gobierno ha debido hacer frente al descontento, inevitable y explicable, de la gran masa de los empleados públicos, ocasionado con motivo de la rebaja, inevitable también, de sus sueldos.

Y en tercer lugar, señor Presidente, el Gobierno ha tenido que hacer frente también al descontento de muchos políticos que no han comprendido hasta ahora las causas profundas que produjeron los sucesos de 1924 y 1925.

El señor UGALDE. — Fueron muy simples las causas.

El señor BART. — El Gobierno creo que tampoco las conoce.

El señor IBAÑEZ (Ministro del Interior). — Algunos de estos políticos, los más inquietos, han pugnado desde el primer momento y han seguido luchando hasta ahora, no por tener en el Gobierno y en el Congreso la influencia que legítimamente les corresponda, sino para producir cambios en la vida política que les permitan tomar a ellos mismos el Gobierno de la República...

El señor ALZAMORA.—¡Cuándo llegará ese día!

El señor IBAÑEZ (Ministro del Interior). — Por esta razón, por razones de carácter meramente personal, se ha venido resistiendo la difícil labor gubernativa de S. E. el presidente de la República y de los Ministros de Estado.

El señor ALVAREZ. — De los últimos sí, del primero, no.

El señor IBAÑEZ (Ministro del Interior). — Se han estimulado iniciativas que todo el mundo debiera haber contribuído a destruir.

Las actividades de los estudiantes, de los telegrafistas, de los preceptores, de los elementos obreros no han sido extrañas a esta situación, a estas gestiones de un alcance político, y con ello se ha ido creando una situación que ya llega a tener caracteres un tanto alarmantes para la marcha tranquila y conveniente de los negocios públicos.

A los buenos Gobiernos no es fácil derribarlos, y por eso...

El señor QUEVEDO. — ¡Y a los malos tampoco!

El señor IBAÑEZ (Ministro del Interior). — Y por eso es que se ha comprendido que había necesidad de minar el prestigio de los hombres que lo forman, a fin de poderlos derribar. De ahí viene esta campaña, sostenida ya durante tres o más meses, sobre la incapacidad, la ignorancia, la ineficacia de los Ministros de Estado.

Antes se atacaba a los Gobiernos por hechos concretos, por actos concretos; y, recorriendo en mi memoria las muchas interpelaciones, los muchos ataques que se dirigían a los antiguos Gobiernos, yo recuerdo que se les atacaba por derrochadores, por hacer concesiones perjudiciales al interés público...

El señor MELIVILU. — Que todavía subsisten.

El señor IBAÑEZ (Ministro del Interior). —Por actos de intervención o por atropellos que conculcaban los derechos en las elecciones, por favoritismo político en pro de sus parciales, por la desorganización de algunos servicios públicos, etc., etc. ...

Y ahora, ¿cuál es el acto, cuál es el hecho concreto que se ha invocado, dentro o fuera del Congreso, para decir "este Gobierno es malo"?

El señor QUEVEDO. — No ha solucionado ni el problema de los desocupados.

El señor IBAÑEZ (Ministro del Interior). — ¿Se ha dicho que este Gobierno ha cometido tales faltas, que este Gobierno ha amparado a malos funcionarios, que este Gobierno ha malversado los fondos públicos, que este Gobierno ha cometido tales y cuales errores?

Nada, señor Presidente... Se dice solamente que este Gobierno está compuesto de hombres ignorantes, sin eficacia, de hombres que no saben lo que hacen... Y con estas observaciones, y repitiéndolas por todas partes y publicándolas, se ha llegado — lo confieso — a formar un poco la opinión de que realmente el país está en manos de incompetentes, en manos de hombres que no responden a las necesidades de la hora actual.

Y bien, señor Presidente, yo quiero declarar que estas impresiones, que esta campaña sistemática está basada en causas que no las piensan ni las sienten los mismos que las dicen.

El señor ESPEJO. — Mientras tanto, el noventa por ciento de los honorables Diputados, fuera de esta sala no hacen otra cosa que manifestar su descontento.

Varios señores DIPUTADOS.— ¡Su Señoría no tiene derecho a hacer semejante afirmación!

¡Su Señoría no puede decir eso!

El señor ESPEJO. — En los corrillos de esta Cámara lo oímos decir todos los días.

El señor ALZAMORA. — Es que no hay valentía para decirlo aquí.

Un señor DIPUTADO. — los propios fundamentos de votos que ayer se dieron aquí prueban lo contrario.

El señor ALZAMORA. — Los mismos que adulan a los Ministros en los pasillos, son los que vienen aquí a decir lo contrario.

El señor SILVA CAMPO (Presidente accidental). — Advierto al honorable señor Ministro que ha llegado la hora.

El señor IBAÑEZ (Ministro del Interior). — Yo necesitaría unos diez minutos más.

El señor SILVA CAMPO (Presidente accidental). — Si a la Honorable Cámara le parece, se prorrogaría la hora hasta que termine el señor Ministro.

El señor LABARCA. — ¿Si me permite, señor Presidente? Me parece que el discurso del señor Ministro merece más de una respuesta y, por esta razón, creo conveniente que la Honorable Cámara acuerde prorrogar la hora por todo el tiempo que dure el incidente.

Varios señores DIPUTADOS.— ¡Muy bien!

El señor SILVA CAMPO (Presidente accidental). — Si le parece a la Honorable Cámara, se prorrogaría la hora hasta que termine este incidente.

—Acordado.

Puede continuar el honorable señor Ministro del Interior.

El señor IBAÑEZ (Ministro del Interior). — Bien, señor Presidente. A los inspiradores de esta campaña de desprestigio, yo quiero contestarles con dos interrogaciones:

¿Dónde iría a parar la República si cayera en manos de los hombres eficientes que hoy atacan al Gobierno, sin tomar para nada en cuenta la difícil situación en que nos encontramos? ¿Qué quedaría en pie si ellos, para llegar al poder lograran derribar el régimen creado por la nueva Constitución?

Con esas dos preguntas yo respondo a esos ataques tan violentos y tan injustos.

No se necesita de una penetración mayor para comprender que una vez alcanzado el fin que se persigue, el fin de que el Gobierno de la República caiga en las manos de los que hacen estos ataques, desde ese mismo momento habría cesado la tranquilidad relativa de que hoy goza la República...

El señor MELIVILU. — ¿Por qué relativa?

El señor IBAÑEZ (Ministro del Interior). — Porque estas mismas agitaciones a que me he referido están manifestando que hay movimientos subterráneos de mayor importancia...

El señor MELIVILU. — Aquí no. En el Gobierno.

El señor MERINO.—El león araucano disfrazado con piel de cordero.

El señor IBAÑEZ (Ministro del Interior).—Por eso llamo yo relativa a esa tranquilidad.

Para terminar, debo decir a la Honorable Cá juicio del Gobierno nerse en guardia en agitadores, porque ten...

El señor UGALDE.— nisterio mismo existen

El señor IBAÑEZ (M Interior).—No, señor

El señor UGALDE.—

El señor IBAÑEZ (M Interior).—Esta no es la cer política partidarista menos personalista.

Todos debemos continuar en la obra de trucción de la República bierno, por su parte, no política que ésta y para como ha pedido antes, de todos los partidos y los buenos chilenos (A varios bancos).

El señor BARRA W ro de la cuna hace un

El señor IBAÑEZ (M Interior).—Y he estado cuatro años en Fran uno no se pone más

El señor LABARCA.— demostrar la verdad afirmo, no tengo más algunas de las frases Ministro. ¿Qué podía Gobierno,—ha di —para resolver el pro carbón? ¿Qué podía ha bierno para resolver salitrero?

El señor Ministro pe la época en que se cr Gobiernos no podían en que el ideal del Go justamente no hacer que se resume en aquella "laissez faire, laissez pa

El señor IBAÑEZ (M Interior).—Hay un afirmación de Su Señoría yo dije es que el Gobierno día hacer producir a trias inmediatamente das del caso las Gobierno tanto respecto bón como respecto del

El señor LABARCA.— fecha, hasta esta instancia nocemos nosotros medidas guna especie tomadas bierno.

El señor IBAÑEZ (M Interior).—Esos muy vastos, que actual encuentran en estudio celebrado muchos Conse binete y se han pedido sobre estas cuestiones

Entretanto, el Gobierno podido hacer por el mo lo más urgente: ocupar socupados.

El señor BARRA W embargo, hay 20,000

El señor LABARCA que Su Señoría plantea ma de detalle, y deb Su Señoría que el Gobierno poco ha atendido a la de los desocupados.

Y en el fondo ¿qué hay? Una falta absoluta rio gubernamental.

Se sostiene que se el problema o que ha con su deber el Gobierno ha enviado al Congreso yecto de ley sobre nero, porque ha Oficina de Bienes porque ha transform po Consular.

¿Son éstos los prob miantes que el país se resuelvan?

El señor IBAÑEZ Interior).—Enumeré les, señor Diputado. de veinte proyectos.

El señor LABARCA.— Ministro me permitirá entero mi pensamiento así podremos llegar que no espero, sino que ñoría sepa lo que mos.

El señor ERRAZURIZ Elías).—¿Y por qué Su Señoría? Ese es un pris" inaceptable.

El señor SILVA CAMPO sidente accidental).—Ruego honorables Diputados que terrumpan.

El señor MELIVILU.— entretenido así, señor Pre

El señor LABARCA.— Ministro ha sostenido que greso es el culpable de ra en el despacho de esos proyectos fundamentales mo es el proyecto sobre tatuto Administrativo despachado ya por esta Cá

Yo fuí Presidente de sión de Gobierno que aquel proyecto.

Desde los primeros manifestamos al jefe del te.—a pesar de que en gimen constitucional, el nistro no es jefe, tal te la opinión pública,—que tábamos de acuerdo con la la propuesta por el Gobierno ro el señor Ministro, que hombre que ha prestado servicios al país, sostuvo única fórmula posible. fórmula lógica que problema económico nacional la presentada por el Ejecutivo durante mes y medio señor Ministro, en otros Secretarios de Estado la Comisión, haciéndonos un proyecto que él sabía mos a rechazar. Demoró medio este estudio, y la no podía pronunciarse problema porque no llegó su seno los antecedentes dos para estudiar una mula.

El señor IBAÑEZ (Minist Interior).—Pero se enviaron antecedentes, honorable do.

El señor LABARCA.—N nal se enviaron todos los dentes pedidos!...

OJO

$ 7.50 EL MIL DE HOJAS DE PAPEL HILO PARA MAQUINA

BLOCKS, rayados y sin rayar, tamaño carta, con 100 hojas, cada uno ... ... $	0.90
BLOCKS rayado o sin rayar, papel hilo extra, con marca de agua con 100 hojas, cada uno $	2.00
BLOCKS esquelas en papel de hilo, cada uno ... ... $	1.00
LAPICES FABER N.o 2, doc. $	2.00
TINTEROS con tinta azul-negra, clase fina, cada uno ... ... $	0.40
CAJAS DE PLUMAS con 144 plumas, cada una ... ... $	6.00
PAPEL CARBON NEGRO, tamaño carta, el ciento ..... $	9.00
LIBROS EN BLANCO, Diario, Caja, Mayor... ... . $	4.00
EL JUEGO de los 3 libros ... ... $	10.00

$ 20.00 UNA COMBINACION DE 5 BLOKS, HILO, CON 100 HOJAS Y 300 SOBRES, TODO IMPRESO.

$ 20.00 EL MIL DE HOJAS CARTA, EN RICO PAPEL DE HILO, CON MARCA DE AGUA, IMPRESAS.

$ 6.00 LAPICERAS FUENTES, CLASE FINA.

$ 1.60 RECIBOS DE ARRIENDO, DE DINERO, ORDENES, GUIAS, ETC.

IMPRENTA LATHROP Hnos.
1055 - HUERFANOS - 1055
CASILLA 905. — TELEFO NO 2897. — SANTIAGO

Plante EUCALIPTUS
Ud. obtendrá una ganancia de más de UN PESO por año y por árbol; hermoseará su propiedad y se crea una fuente de recursos extraordinarios.
EL CRIADERO DE ARBOLES DE SANTA INES dispone de variedades adecuadas a cada terreno.
Pídalos a la Administración, Nos, o a la Agencia General, Huérfanos 1157. Casilla 1417. Santiago.

El cigarrillo de 30 Cts.
Y lo mas grueso ahora en venta
"YUNGAY"
Contiene figuras en colores.

DINNER BLANC. — La señorita Bebé Pereira Irarrázaval, ofrecerá en breve un dinner blanc a sus relaciones.

LA COLECTA DE LA CRUZ ROJA.—Esta insitución que aparte de su noble misión de auxilios en tiempos de guerra desarrolla una importante misión social con sus servicios médicos y de dispensario, está autorizada por el Supremo Gobierno para hacer una colecta el 30 de Julio de cada año.

La colecta de este año llegará en circunstancias especialmente oportunas pues los recursos de esa institución son escasos lo que repercute en forma directa sobre sus servicios de atención social.

El directorio de la Cruz Roja está tomando todas las medidas del caso para que la colecta de este año rinda un beneficio extraordinario, para lo cual se dirigirá al público en una cruzada bien organizada.

Tratándose de una institución de fines humanitarios y que cuenta con tantas simpatías es de esperar que el resultado de la colecta satisfaga ampliamente las expectativas que se fundan en ella.

VELADA. — El Viernes 23 del presente se llevará a cabo la velada con que las alumnas del maestro Valenzuela Llanos, honrarán su memoria en su primer aniversario.

El distinguido poeta Pedro Prado y otros artistas tomarán parte en la velada.

BENEFICIO.—El próximo Jueves 29, en el Splendid se llevará a cabo un gran concierto que un grupo de damas ha organizado con el objeto de allegar fondos para el funcionamiento del Dispensario Suárez Mujica y sostenimiento del Asilo de Vicuña Mackenna 673.

Han ofrecido su concurso para esta simpática obra de caridad los conocidos artistas señor de la Vega, señor Puelma, señora Corina de Ramírez, etc., quienes tendrán a su cargo interesantes números del programa.

NACIMIENTOS.—Ha nacido un Petorca un hijito del señor Ramón Perales y de la señora Rosa Rodríguez de Perales.

—Ha nacido un hijo de don Daniel Calderón y de la señora Elena Muñoz de Calderón.

—Ha nacido un hijo de don Alberto Pérez Rodríguez Peña y señora Laura Martínez de Pérez Peña.

—Ha nacido Luis Orlando, hijo del señor Luis O. Mercado y de la señora Clara Labbé de Mercado.

ENFERMOS. — Enfermo de cierto cuidado se encuentra don Vicente Izquierdo.

—Se acentúa la mejoría del señor Miguel Luis Valdés.

—Se halla casi restablecido el señor Clodomiro Contreras.

—Completamente restablecida se encuentra, después de la operación a que fué sometida hace días, la hijita del diputado señor Augusto Espejo Pando, Gaby Espejo.

RECEPCION. — Las señoritas Inés y Elena Elzo-Luco Orellana, ofrecieron anoche una recepción a un grupo de sus relaciones.

EN EL TEA ROOM. — El Tea Room de Gath & Cháves inauguró ayer su nuevo servicio de ostras, a la hora del aperitivo.

Esta es una costumbre muy difundida en los casinos y centros de reunión europeos. El Royal Bar de París y el Lion D'or de Madrid, deben su fama, casi exclusivamente a la selecta presentación de sus aperitivos matinales.

El programa musical de la reunión de hoy es el siguiente:

Primera Parte

1. Schouberg — Croon A Little Lullaby Fox-Trot.
2. Lembertucci — Corazoncito de nieve, Tango
3. Rose—Barney Google Fox-Trot.
4. De Caro—Triste. Tango.
5. Youmans—Take A Little One Step.
6. Meyer—Sittin'in A Corner, Fox-Trot.

Segunda Parte

1. Gervins—Si es mi Nena, Shimy-canción.
2. Esmella—Tu nobleza, Tango.
3. Rossuel—Guarda la luna, Fox-Trot.
4. Harma—Wkat A blue, Fox-Trot.
5. Nuving—El niño se me parece, Shimmy.
6. Santly—Threre's yes!, Fox.

SPLENDID
Dirección: Max Glucksmann
DOMINGO
Matinée

CHAPLIN
ARISTOCRATA
y la grandiosa película de aventuras:
"¡Jaque al Rey!"
El más formidable programa para niños de 2 a 86 años de edad.

LA RECEPCION EN CASA DE LA FAMI LIA CALVO BADILLA.—

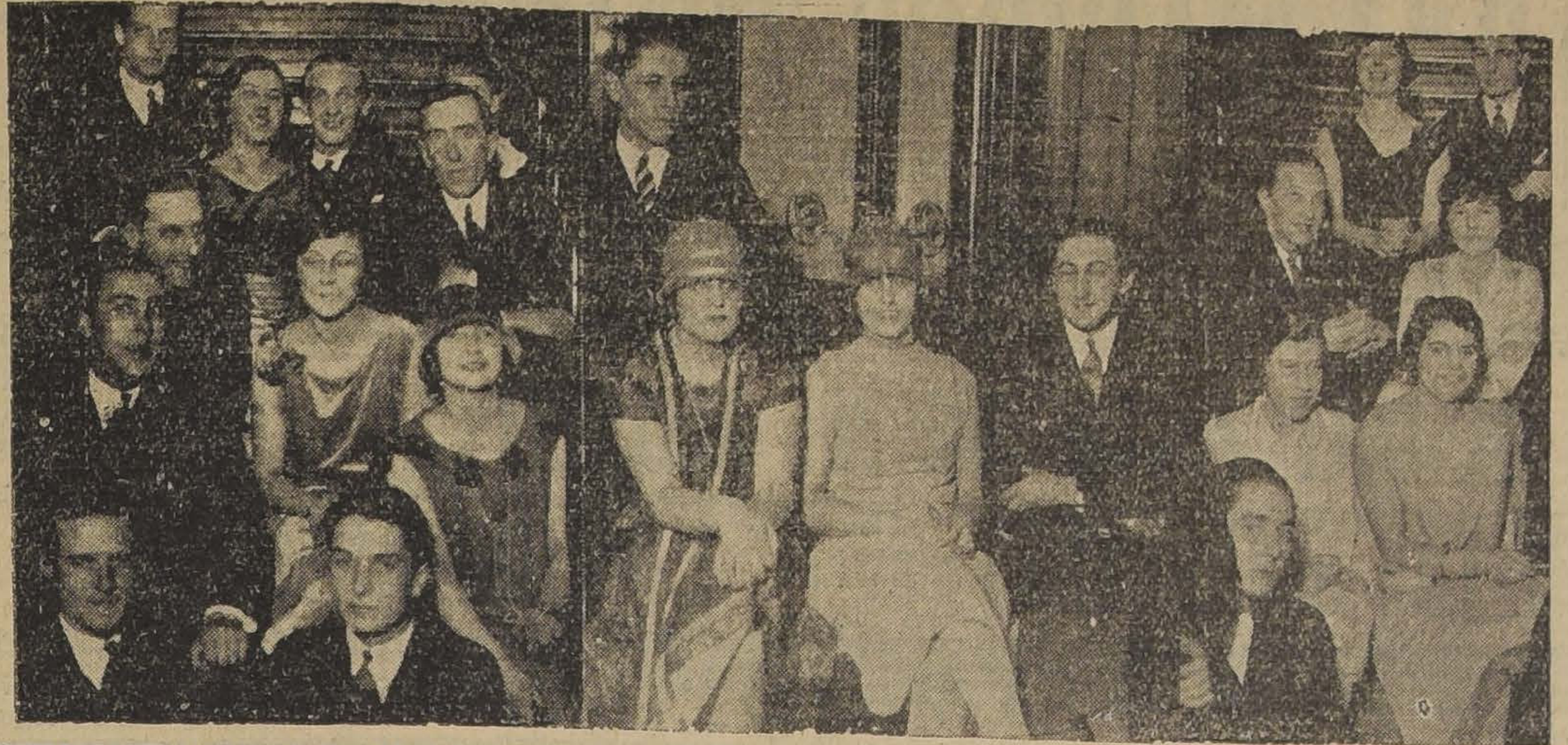

INTERESANTES GRUPOS TOMADOS DURANTE LA RECEPCION QUE OFRECIO LA SEÑORITA AURORA CALVO BADILLA

AUDICION DE CARLOS YBAR HUNEEUS. — Para el Martes 3 de Agosto se ha fijado en definitiva la fecha para el recital de poesías y monólogos cómicos que ofrecerá en el Teatro Principal el señor Carlos Ybar Huneeus. El programa es el siguiente:

Primera Parte

Los Intereses Creados (Prólogo). Jacinto Benavente.
Chuma — Antonio Orrego Barros.
Jesús — Cristián Roeber.
La Opinión — Ramón de Campoa[illegible].
Plegaria a María — Augusto Iglesias.
El Embargo — Gabriel y Galán.

Segunda Parte

Rima Eterna — Gustavo A. Becquer.
Nocturno — José Asunción Silva.
Balada — Guzmán Cruchaga.
Canción — Guzmán Cruchaga.
Padre Nuestro — Gabriela Mistral.
Madrigal Hipotético — Martínez Mutis.
La Nacencia — Luis Chamiso.

Tercera Parte

Monólogos y actos re humorismo.

Los entreactos serán amenizados por orquesta.

Las entradas se encuentran a la venta en la Casa Otto Becker, Ahumada 113.

CLUB SOCIAL DE PROFESORAS.—El nuevo Directorio. — El Directorio del Club Social de Proferoras en su reunión del Martes recién pasado se ocupó de la elección verificada últimamente de los miembros que han de tener a su cargo los destinos del Club durante el próximo período administrativo a contar desde su constitución.

Revisado el escrutinio se procedió a proclamar a las personas que habían obtenido las más altas mayorías quedando el directorio formado como lo indicamos a continuación:

Presidente, señorita Erígida Walker; Vice-Presidentes, señoras Sara Guerin de Elgueta y María Acevedo de Barrenechea; Secretaria, señorita Ida Corbat; Pro-secretaria, señorita Virginia Rojas H.; Tesorera, señora Isabela Kirman de Mondaca; Pro-tesorera, señorita Paulina Kurth; Directoras: señorita María Eugenia Martínez, señorita Elvira Catellanos, señora Teresa F. de Guerra, señoritas Margarita Saa, Nadia Rogafer, Juana Vasquez, señoras Berta Top de Yhonson, Ana Araya de Jofré, señorita Adela Edwards, señoras Susana Depasier de Bruna, María Morales de Ruiz, señoras Sara Hinostroza de Sota, Celia Salvo de Acuña, señoritas María Castro, Albina Bustos, Elmina Moisan, Matilde Martin, Luz Labbé, Escilia Pérez, Ludmila Escobedo, señoras Dominga de Jaramillo, Mercedes P. de Alzola, Herminia Machuca de Akessio, Julio Riveros de Carbonel, Josefina Day de Castillo, Amelia Arenas de Elgueta, Pilar de Ovalle, Julieta Martínez de Soto, señoritas Ana Pardo y María Cáceres.

Se acordó citar a los miembros de este Directorio para el próximo Martes a las seis de la tarde en Merced 361, a fin de que se constituyan e inicien su programa de trabajo.

¿QUIEN NO CONTEMPLA
con embeleso los lindos modelos que tiene Morel, en San Antonio 85?

T. IRIS
Castro 130, Teléfono Inglés 3766
HOY
a las 6.15 y 9.30
EL
BAILARIN
DE MI
MUJER

POLVO GABY A BASE DE COLD CREAM

CHARLESTON
Blues-Fox, Tango Argentino (moderno), Vals Americano, Shimmy, Camel, etc. Enseñanza perfecta de todos los bailes de salón, por el
RAFAEL BARROSO
profesor bonaerense
Estudio: SERRANO 181

ENFERMOS. — Ha sido operada en el Pensionado San Vicente la señorita Mercedes Saavedra Rodríguez, por los doctores Aguilar y Daza.

—Con todo éxito ayer fué operada en el Pensionado del Hospital San Borja la señorita María Iturriaga.

INAUGURACION DE UNA ACADEMIA LITERARIA. — Hoy a las 6 y media se llevará a efecto en el Teatro del Club de Señoras la fiesta con que el Bando de Piedad inaugura la Academia Literaria, creada con el objeto de propender al desarrollo intelectual entre sus asociados. Este acto literario musical será honrado con la asistencia de los representantes del Uruguay, Argentina, Colombia, España y demás miembros del Cuerpo Diplomático y distinguidas personalidades que han sido especialmente invitadas al acto.

Harán uso de la palabra el presidente de la Academia don Pastor Román Larraín y el Presidente Honorario de la institución Excmo. señor Eugenio Martínez Thedy presidirá el acto.

EL BENEFICIO DE HOY EN EL TEATRO DIECIOCHO.—Hoy, a las 6.30 P. M., se efectuará la función a beneficio de la Vice Parroquia San José, de la Comuna Yungay. Para esta ocasión se ha escogido la hermosa cinta: "Las hijas del lujo" por Agnes Ayres.

En la boletería del teatro estarán a disposición las pocas entradas que quedan.

CENTRO MUSICAL "CLUB DE LA UNION". — Este centro musical de aficionados dará este año su primer concierto mañana Viernes a las 6 y media de la tarde en el hall principal del Club de la Unión.

La reunión musical de mañana, en honor de las familias de los socios de este Club, promete tener un verdadero éxito dadas la preparación de sus ejecutantes y el variado programa que presentará.

Las entradas personales para este concierto que deseen solitar las familias de los socios de esta institución, deberán ser pedidas a los señores Ismael Jaras, Alfonso Casanova Vicuña, Harold Smith, Luis de Castro Ortúzar y en la Secretaría del Club.

MUSICA

CENTRO MUSICAL CLUB DE LA UNION

Mañana Viernes 23, a las seis y media de la tarde, tendrá lugar el concierto que la orquesta de aficionados de esta institución ofrece a las familias de sus socios.

Esta es la primera audición musical que presenta este año este conjunto orquestal que, dados el esfuerzo de cada uno de sus ejecutantes, el concurso voluntario de los mejores profesionales de la capital y el acierto y conocimientos de su director señor Theo Yung, lleva camino de colocarse a la cabeza de todos los centros musicales de la capital y de constituirse en el futuro en un centro cultural estable y constante, que orientará rumbos entre todos los elementos musicales del país.

El concierto de mañana tiene un doble significado artístico: el de ver a la primera institución social de la República auspiciando la cultura y la extensión musical entre todos los profesionales y aficionados de la capital y el de presentar un programa lleno de novedad dentro del más puro clasicismo.

Mañana publicaremos el programa completo de esta reunión de arte en la que, además de los números de orquesta, figura el concurso de la distinguida señorita Cora Bindhoff en sus números de canto, y el afamado poeta nacional don Andrés Silva Humeres con sus mejores producciones.

SEGUNDO RECITAL DE CARLOS SANTELICES LANTAÑO, EN EL TEATRO MUNICIPAL

Los que tuvimos ocasión de oír en la semana pasada el concierto del cantante chileno tienen una vez más ocasión de deleitarse con su magnífica voz. Por nuestra parte, y continuando siempre en la campaña de propagar y estimular lo nacional, diremos que es un deber ayudar a este chileno que simboliza el triunfo del esfuerzo y del talento. Esto contribuirá además a dar bríos a la inmensa falange de chilenos que espera la voz de avance sus compatriotas.

Las entradas para este concierto que se efectuará el Domingo a las 6 de la tarde en el Teatro Municipal, están a la venta en la Casa Grimm y Kern.

Concierto Julia Pastén

Esta pianista se presentará, con un interesante programa, el Jueves próximo en el Teatro Municipal. Dotada de una exquisita sensibilidad artística, Julia Pasten figura actualmente al lado de los mejores artistas que hemos escuchado.

Un concierto en el Club de Señoras

El Jueves 29 del presente, a las 6 P. M., se llevará a efecto en el Club de Señoras el concierto que vienen preparando la cantante Mercedes Godoy y la recitadora Blanca Sáez, actuando también el conocido barítono Rubén Larenas.

Los conciertos de la Orquesta Sinfónica Municipal

Como lo hemos anunciado, en nuestra edición anterior, el Sábado 24 del presente se efectuará en nuestro primer Coliseo, el 13.o Concierto de la Orquesta Sinfónica Municipal. Como lo prometmios, damos con oportunidad el programa para esta interesante audición, el cual es el siguiente:

Primea pate:

1. César Franck.—Sinfonía N.o 2 en re menor.
   - a) Lento, Allegro non troppo.
   - b) Allegretto.
   - c) Allegro non troppo.

Segunda parte:

1. Debussy.—La Mer. (Dos cuadros sinfónicos).
   - a) De l'aube a Midi sur la mer.
   - b) Jeux de vagues (2.a audición).
2. Borodine.—En las estepas.
3. Berlioz.—La Reina Habe, el Hada de los Sueños. (Scherzo de Romeo y Julieta.

Por la calidad del programa, y lo correctamente que ha sido ensayado este concierto, promete alcanzar un brillante éxito.

Las entradas se expenden en la casa Otto Becker, Ahumada 113, y desde el Sábado a las 10 A. M. en la boletería del Teatro.

El concierto de ayer

Con regular concurrencia se efectuó ayer tarde en el Municipal la audición de canto de la soprano señora Eugenia Schostakonsky.

El interesante programa, compuesto de música, rusa moderna y de algunos románticos alemanes, fué cumplido por la concertista en todas sus partes.

El público, compuesto en gran parte de miembros de la Sociedad Bach, bajo cuyo patrocinio se efectuó la velada, premió a la cantante con repetidos aplausos, obligándola a la interpretación de algunos encore.

Especial mención merece la labor de la acompañante la destacada pianista señorita Julia Pastén, que supo secundar a la soprano en forma sobresaliente.

CLUB DE SEÑORAS.—La conferencia de mañana del señor Luigi S. Giarda.—Mañana a las 6 y media dictará su tercera conferencia del curso de la Historia de la música el señor Luigi S. Giarda. El tema será "La Canción Popular". El maestro Giarda le dará gran atractivo a esta hermosa tarde que ilustrará con proyecciones luminosas.

Biógrafo.—Se anuncia para el Sábado a las 6 la exhibición de la hermosa película que ha tenido un éxito enorme en los teatros de la capital que se intitula "La sin ventura" cinta tomada de la célebre novela del Caballero Audaz.

Consejos de la Comtesse Ivon

LOS MEJORES TEÑIDOS.—

Muchas personas económicas hacen sus teñidos en casa con el buen propósito de hacer economías en los gastos, pero, generalmente, y como ocurre siempre, lo barato cuesta caro, porque se echa a perder la tela o queda manchada, o encoge o resulta de un color diferente del deseado.

En cambio, si se dirige a la mejor **Tintorería Las Novedades, calle San Francisco 425, quinta cuadra, frente a la 6.a Comisaría,** tendrá un teñido perfecto, a su gusto y a entera satisfacción y por poco costo.

Esto es debido a que dispone de las anilinas más finas y de técnicos contratados especialmente en Europa, para dirigir la más completa y moderna instalación de Chile.

PARA EMBELLECER.—

Si no se tiene un buen cutis, conviene mejorarlo o a lo menos aparentarlo hermoso y para ello es indispensable usar **Leche Cleopatra y Crema le Secret de la Reine Mad,** que vende la Casa Muzard, **Botica Francia y el Instituto de Belleza, Serrano 75,** con la seguridad de que quedará encantada de sus resultados.

LA TOS CONVULSIVA.—

Nada hay más penoso que ver niños con tos convulsiva, que los ahoga y martiriza cruelmente, muchos remedios se indican, pero ninguno tan eficaz y rápido en su efecto, como el **Antitox del Doctor Ritcher,** a base de tiocol y bálsamo pectorales. Se vende en la Botica Gamboa, Portal Mac-Clure, esquina de Merced.

TELAS Y PAÑOS DE MODA.—

Hay gran variedad de telas y paños que la moda señala como de última creación y que se deben comprar para confeccionar vuestros trajes y abrigos; pero ocurre que por ser de moda, sus precios están por las nubes. Sin embargo, cuando se tiene buen criterio y se sabe ya el derrotero, se va en el acto a la **Casa E. Delporte, Bandera 683-693,** esquina de Rosas donde se reciben por todos los vapores y se venden a precios bajísimos, por ser importadores directos. Visite esta casa y se convencerá de lo dicho y se hará cliente por las grandes ventajas que encontrará en serlo.

COMTESSE IVON.

LOS PROGRAMAS DE HOY

TEATROS

COMEDIA (Huérfanos).—Compañía de Revistas Mexicanas.—Tarde y noche: México Lindo y You Speak English?

SANTIAGO (Merced).—Compañía Soler-Vela.—Tarde y noche: Los Gavilanes.

CINES

PRINCIPAL (Ahumada 162).—Tarde y noche: El Bailarín de mi Mujer, por María Corda.

PROVIDENCIA (Manuel Montt 46).—Tarde y noche: La Sin Ventura, por Susana Megran.

ALHAMBRA (San Antonio esquina Monjitas).—Tarde y noche: La Vía Luminosa de Nueva York, por Anita Stewart.

AMERICAN CINEMA (Arturo Prat esquina Alonso Ovalle).—En trasformación.

APOLO (Victoria frente a Juan Vicuña).—Tarde y noche: El Club de Solteros, por Art Accord.

ATENAS (Maestranza 1035).—Tarde y noche: Jack, por Jean Forest.

AVENIDA (Vicuña Mackenna 624).—Tarde y noche: Justicia Salvaje, por el perro Pedro el Grande.

AVENIDA MATTA (Avenida Matta 618).—Tarde y noche: Amor Incompatible, por Betty Bronson y Adolphe Menjou.

BRASIL (Brasil esquina de Huérfanos).—Tarde y noche: Vigile a su Mujer, por Pat O'Malley y Virginia Valli.

CINEMA STAR (Avenida Recoleta 343).—Tarde y noche: Las que no deben amar, por Elen Kurti.

COLISEO (Arturo Prat y Avenida Matta).—Próxima reapertura.

COLON (Plazuela Ecuador).—Tarde y noche: Lisonja, por Margarita La Motte.

DELICIAS (Delicias esquina San Alfonso).—Tarde y noche: En nombre del amor, por Ricardo Cortes y Greta Nissen.

DIECIOCHO (Dieciocho 14).—Tarde y noche: La hija del lujo, por Agnes Ayres.

ELECTRA (Catedral esquina Sotomayor).—Tarde y noche: La Tragedia de los Habsburgo, por María Corda.

ESMERALDA (San Diego 1035).—En reconstrucción.

EXCELSIOR (Independencia 1070).—Tarde y noche: Tres Viejos Apolillados, por Alex Francis.

FRANKLIN (San Diego 2015).—Tarde y noche: Jaque al Rey, por Marión Davies.

HIPPODROME CIRCO (Artesanos 725).—Tarde y noche: Justicia Salvaje, por el perro Pedro el Grande.

IMPERIAL (San Diego 1344).—Tarde y noche: Gente bien, por Monte Blue y Marie Prevost.

IMPERIO (Estado 239).—Tarde y noche: Maridos Tiranos, por Beverly Bayne y John Roche.

INDEPENDENCIA (Independencia 373).—Tarde y noche: Justicia Salvaje, por el perro Pedro el Grande.

IRIS (Castro 130).—Tarde y noche: El Bailarín de mi Mujer, por María Corda.

LATORRE (Delicias 3734).—Tarde y noche: El Idolo Indio, por William Desmond.

MINERVA (Chacabuco 780).—Tarde y noche: El Jardín de la Alegría, por Virginia Valli.

MUNDIAL (Plazuela Almagro).—Tarde y noche: Lisonja, por Margarita La Motte.

ODEON (Barroso esquina San Pablo).—Tarde y noche: Dos Hombres para un Nombre, por Leo Maloney, y Lucha de Corazones, por Alice Lake.

OLIMPIA (Huérfanos).—Tarde y noche: Cuando una Mujer Ama, por Poulette Berger.

O'HIGGINS (San Pablo esquina Cumming).—Tarde y noche: Madame Sans Gene, por Gloria Swanson.

POLITEAMA (Portal Edwards).—Tarde y noche: La Tragedia de los Habsburgo, por María Corda.

REPUBLICA (Avenida República 239).—Tarde y noche: La Tragedia de los Habsburgo, por María Corda.

ROGELIO UGARTE (Plaza Bogotá).—Tarde y noche: La Pequeña Anita Rooney, por Mary Pickford.

SALA ORIENTE (San Francisco 178).—Tarde y noche: La Tragedia de los Habsburgo, por María Corda.

SETIEMBRE (Delicias 404).—Tarde y noche: Amor Incompatible, por Florence Vidor, Betty Bronson y Adolphe Menjou.

SPLENDID (Huérfanos 1060).—Tarde y noche: La Carrera de la Antorcha, por Germaine Dermoz.

VICTORIA (Huérfanos esquina San Antonio).—Tarde y noche: La Venus Americana, por Esther Ralston.

YUNGAY (Plaza Yungay).—Tarde y noche: Las que no deben amar, por Elena Kurti.

El embriagador perfume de frescas y fragantes flores, condensado en una pastilla: He aquí el JABON DE TOCADOR DERMAL

Teatro Santiago

EL ESTRENO DE "LOS GAVILANES" HOY IRA EN VERMOUTH Y NOCHE

Una concurrencia crecida favoreció anoche el estreno de la zarzuela en tres actos "Los Gavilanes", original de Ramos Martín, con música del maestro Jacinto Guerrero.

Las referencias que conocíamos sobre los valores de esta nueva producción del autor de "La Montería", se confirmaron ayer, pues tanto el libreto como la partitura denuncian en sus autores conocimiento y dominio amplio de los resortes escénicos, tanto por el interés de la trama como por la partitura.

La compañía Soler-Vela estuvo afortunada en la interpretación de esta zarzuela, pues sobresalieron las primeras partes y los elementos complementarios actuaron en forma muy halagadora.

Hoy se repetirá en la vermouth y la nocturna "Los gavilanes, por lo que la sala del Santiago ha de verse concurrida.

El recital del Miércoles 28

Aurea Narval, la celebrada intérprete poética argentina que nos visita, ofrecerá, como hemos anunciado, una interesante audición en el Teatro Municipal en la tarde del Miércoles próximo.

La señora Narval justificó ampliamente los elogios que le había tributado la prensa extranjera en su reciente recital del Club de Señoras, demostrando sus excepcionales condiciones.

Para el programa de su festival artístico del Miércoles ha preparado un programa muy bien seleccionado, pues interpretará poemas, de los más inspirados poetas hispanos y americanos.

Teatro Comedia

VERMOUTH Y NOCHE, LAS REVISTAS DE GRAN EXITO: "MEXICO LINDO" Y "YOU SPEAK ENGLISH?" SABADO ESTRENO DE "MEXICO BOLCHEVIQUI"

La compañía mexicana de revistas del Comedia ha logrado un buen éxito en la interpretación y presentación de la revista "¿You speak english?", que ya habíamos conocido con el nombre de "De México a Nueva Kork", llevada a escena por Lupe Rivas Cacho.

En el caso de este conjunto, debemos dejar constancia del éxito cómico logrado por Ignacio Mateos y del triunfo alcanzado por Luisa Arozamena en sus coreografías típicas e internacionales. Luis Solano, Alberto Contreras, Rosa Cano y Amparo Arozamena desarrollan a su vez una labor plausible, lográndose una interpretación de conjunto que aventaja en mucho a la que ya celebramos a la compañía típica que lo precedió. En suma, la compañía Luisa Arozamena ha alcanzado con esta obra uno de sus mejores éxitos, por lo que se ha de mantener en el cartel por algunos días.

—En las dos funciones de hoy se repetirá esta graciosa revista en cuatro cuadros precedida de la obra en siete cuadros "México lindo", que es otra de las que viene triunfando en el Comedia desde hace días.

—En las dos funciones del Sábado la compañía típica estrenará la revista en cuatro cuadros titulada "México bolcheviquí", original de César Sánchez y del maestro Salvador Sánchez. Esta obra es eminentemente cómica, por lo que ha de gustar extraordinariamente, ya que este elenco posee artistas del género tan celebrados como Ignacio Mateos y Luz Díaz.

Mañana en el Principal estreno de "Los Brazileiros"

En el teatro Principal se presentan mañana Los Brazileiros, artistas de variedades que vienen precedidos de una fama ganada en los más famosos escenarios de los Estados Unidos y Europa.

Los Brazileiros, son artistas jóvenes y que hacen un trabajo de acuerdo con las nuevas modalidades del género frívolo.

Mañana Los Brazileiros ejecutarán sus mejores trabajos.

La troupe Salazar trabajará Sábado y Domingo en el O'Higgins

La simpática troupe de acróbatas y excéntricos nacionales, "Los Salazar", actuarán el Sábado y el Domingo en el O'Higgins. En estas funciones estrenarán nuevos números y harán la presentación de un nuevo artista: el mono Pete, que es una notabilidad simia.

CIRCOS

Hoy en el Strong Man

Tal como se ha venido anunciando, esta noche se llevará a cabo en esta conocida carpa una hermosa y simpática velada artístico-bxeril a beneficio de un Centro que desde su fundación acá ha venido preocupándose con interés por la difusión del arte de la defensa propia.

El programa que se ha venido confeccionando es del más alto interés.

Toman parte en él elementos de prestigio de varias entidades amateurs.

Los señores Constantino han ofrecido a los organizadores de la velada hacer trabajar algunos elementos de la compañía, tales como Tachuela, Angel'to, ambos excéntricos muy celebrados.

También habrá una presentación de canes inteligentemente adiestrados y cuyo trabajo ha merecido siempre el aplauso del público.

A esto hay que agregar el encuentro de fondo que estará a cargo de los prestigiosos profesionales Domingo Muñoz y José Sáez, cariñosamente llamado el "Firpito" chileno.

NO HAY QUIEN PEGUE CON EL CACAO PEPTONIZADO "GLORIA"
Es el preferido de las familias, el recomendado por los médicos, el que piden niños, ancianos, convalecientes y enfermos (a base de leche condensada, extracto de malta, cacao desgrasado, peptonizantes, etc.)
Pídalo en almacenes y boticas.

AVENIDA
Vicuña Macñenna 624
HOY
MINERVA
San Pablo esq. Chacabuco
(CIA. CINEM. ITALO-CHILENA)
Estreno de la linda comedia dramática y de intrigas:
JUSTICIA SALVAJE
Film de extraña atracción y de rara originalidad, interpretado por el perro prodigio PEDRO EL GRANDE.
Estreno de la vibrante producción dramática alemana
EL JARDIN DE LA ALEGRIA
Creación de la bellísima actriz americana VIRGINIA VALLI.

Estreno de la famosa y vibrante novela de
EL CABALLERO AUDAZ.
Impropia para MENORES
LA SIN VENTURA
Creación de la adorable actriz
LUCIENNE LEGRAND

No más feas
La persona más fea se pondrá bonita al momento, usando la Maravillosa Leche de Rosas de Werck, Crema de la Reina de Hungría, Rojo Líquido de Werck, Leche Ideal de Werck y los fragancios polvos de la Reina de Hungría de Werck.
Pedirlos a Daube y Cía y en todas las boticas de la República.

630 — HOY — 9.30
Orquesta Jazz-Band MULLER
PROVIDENCIA
Manuel Montt 44-60

BAILE USTED
El baile es parte de la buena educación y un complemento que se hace indispensable para desempeñarse dignamente en toda reunión social. Si usted no sabe y desea aprender, consulte hoy mismo al concido profesor práctico y el de más actualidad, Prof. M. AGUILAR, Egaña 570 (Entre San Isidro y Carmen).

NO OLVIDE QUE EN EL CURSO DEL MES PROXIMO PODRA USTED CONTAR EN SU CASA CON EL PRODUCTO
MILKO
(M. R.)
o sea con la leche desecada más pura y sana que es dable obtener.
Después de la buena leche materna, MILKO es el alimento soberano para devolver la salud y las fuerzas a los niños enfermos y para evitar muchos trastornos y enfermedades a los niños sanos.
Para las personas débiles o convalecientes, MILKO es un alimento de fácil digestión y de un gran poder nutritivo.

IMPERIO

GRAN ORQUESTA GRAZIOLI

Los PROGRAMAS de la CHILEAN CINEMA CORP. son los MEJORES

HOY
ESPECIAL, 6.30
NOCHE 9.40

ULTIMAS EXHIBICIONES DE LA MAGNIFICA PELICULA SOCIAL

MARIDOS TIRANOS

Creación de BEVERLY BAYNE, JUNE MARLOW y JOHN ROCHE. La novela de una muchacha voluntariosa que quiere dominar a su marido y al fin se convence de que necesita ser dominada

MAÑANA
Un delicado estreno de alta importancia
CON ARMAS DE SEDUCCION
Película moralizadora, interpretada por Hope Hampton, Percy Marmont y George O'Brien

ALHAMBRA, Hoy: "La Vía Luminosa de Nueva York" POR ANITA STEWART

CINEMA STAR y YUNGAY, hoy: "Las que no deben amar" por ELEN KURTI

PRINCIPAL-HOY Especial y noche. El vaudeville de formidable éxito de la U F A **EL BAILARIN DE MI MUJER** por la linda MARIA CORDA. NO APTA PARA MENORES. Muy picante pero con finura, charme, sprit, elegancia y gracia **$ 3.20**

MANANA $ 3.20 LA TRAGEDIA DE LOS HABSBURGOS y debut de los famosos artistas de la varieté **LOS BRASILEIROS** Minuettos, Gavotas, Tangos, Matchichas y el baile de moda, el CHARLESTON

T. Independencia HOY JUSTICIA SALVAJE EN LA QUE ACTUA EL FAMOSO PERRO **Pedro el Grande** Muerto hace pocos días, pagándose la póliza de seguros por 100,000 dólares

HOY DIA ESTRENA EL TEATRO VICTORIA LA DESLUMBRADORA PELICULA PARAMOUNT, "LA VENUS AMERICANA", POR CUYAS ESCENAS PASA EN ADMIRABLE SINTESIS TODO EL ENCANTO, LA GRACIA Y EL BRILLO ESPECTACULAR DE LOS MODERNOS BATACLANES

LA AUREA ESTHER RALSTON, ENCARNACION PRODIGIOSA DE LA VENUS MITOLOGICA, PONE AL SERVICIO DE ESTA OBRA LOS PRESTIGIOS DE SU SILUETA PERFECTA.

UN VODEVIL COSQUILLEANTE E INGENIOSO SIRVE DE BASE AL DESLUMBRAMIENTO DE LA CINTA. — LUJO, VIDA MODERNA, AMABLE INQUIETUD...

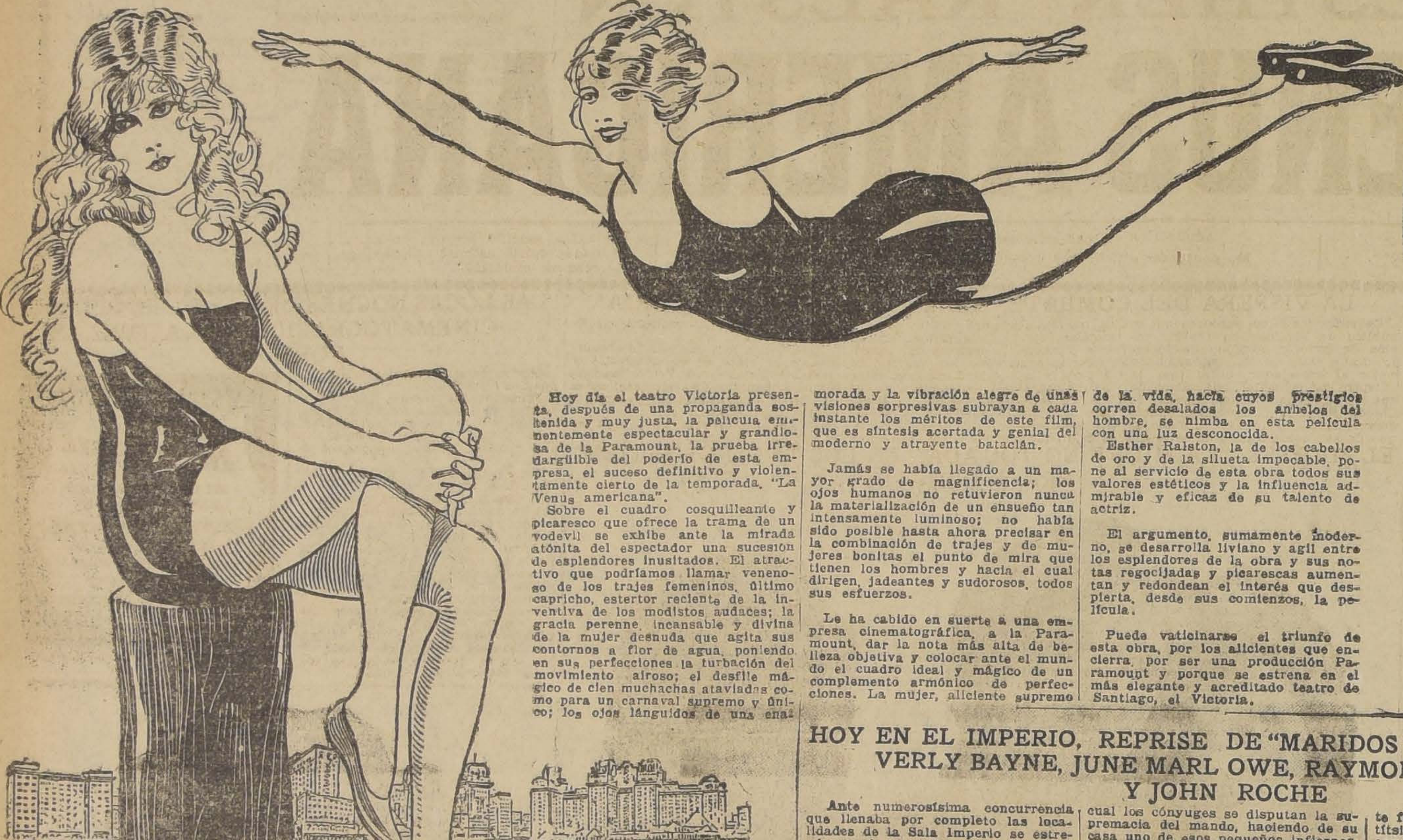
A Paramount Picture

Hoy día el teatro Victoria presenta, después de una propaganda sostenida y muy justa, la película eminentemente espectacular y grandiosa de la Paramount, la prueba irredargüible del poderío de esta empresa, el suceso definitivo y violentamente cierto de la temporada, "La Venus americana".

Sobre el cuadro cosquilleante y picaresco que ofrece la trama de un vodevil se exhibe ante la mirada atónita del espectador una sucesión de esplendores inusitados. El atractivo que podríamos llamar venenoso de los trajes femeninos, último capricho, estertor reciente de la inventiva de los modistos audaces; la gracia perenne, incansable y divina de la mujer desnuda que agita sus contornos a flor de agua, poniendo en sus perfecciones la turbación del movimiento airoso; el desfile mágico de cien muchachas ataviadas como para un carnaval supremo y único; los ojos lánguidos de una enamorada y la vibración alegre de unas visiones sorpresivas subrayan a cada instante los méritos de este film, que es síntesis acertada y genial del moderno y atrayente bataclán.

Jamás se había llegado a un mayor grado de magnificencia; los ojos humanos no retuvieron nunca la materialización de un ensueño tan intensamente luminoso; no había sido posible hasta ahora precisar en la combinación de trajes y de mujeres bonitas el punto de mira que tienen los hombres y hacia el cual dirigen, jadeantes y sudorosos, todos sus esfuerzos.

Le ha cabido en suerte a una empresa cinematográfica, a la Paramount, dar la nota más alta de belleza objetiva y colocar ante el mundo el cuadro ideal y mágico de un complemento armónico de perfecciones. La mujer, aliciente supremo de la vida, hacia cuyos prestigios corren desalados los anhelos del hombre, se nimba en esta película con una luz desconocida.

Esther Ralston, la de los cabellos de oro y de la silueta impecable, pone al servicio de esta obra todos sus valores estéticos y la influencia admirable y eficaz de su talento de actriz.

El argumento, sumamente moderno, se desarrolla liviano y ágil entre los esplendores de la obra y sus notas regocijadas y picarescas aumentan y redondean el interés que despierta, desde sus comienzos, la película.

Pueda vaticinarse el triunfo de esta obra, por los alicientes que encierra, por ser una producción Paramount y porque se estrena en el más elegante y acreditado teatro de Santiago, el Victoria.

HOY EN EL IMPERIO, REPRISE DE "MARIDOS TIRANOS", POR BEVERLY BAYNE, JUNE MARL OWE, RAYMOND MAC KEE Y JOHN ROCHE

Ante numerosísima concurrencia que llenaba por completo las localidades de la Sala Imperio se estrenó ayer la magnífica comedia social titulada: "Maridos tiranos", que se reprisa en las dos funciones de hoy. El público se sintió muy complacido con esta magnífica película en la cual se trata de poner en claro cuál debe ser el límite de la libertad de una esposa, para lo cual se ha recurrido a un argumento liviano, lleno de simpatía y elegancia que deja la más grata impresión en el ánimo del espectador. En esta época de espíritus independientes y voluntariosos, de educación audaz y de costumbres excéntricas, "Maridos tiranos" es una película de actualidad palpitante. Pinta el caso de un matrimonio en el cual los cónyuges se disputan la supremacía del mando, haciendo de su casa uno de esos pequeños infiernos, tan pintorescos que nuestras costumbres han divulgado en forma espantable. Nada más difícil para un hombre de poco carácter que entenderse con una chica regalona que está acostumbrada a realizar todos sus caprichos y para convencer a la cual no hay consejos ni expreciencias que valgan. En el caso que relata "Maridos tiranos" veremos a un hombre que tuvo la suerte de encontrarse con un galán que era todo un caballero y que supo no abusar de las circunstancias, logrando así, después de algunos curiosos incidentes, tranquilizar a aquella muchacha que consideraba el mundo como suyo. Otro de los aspectos más interesantes de este film y de más positivo valor artístico es el que muestra dos tipos opuestos de mujer, poniendo frente a aquella muchacha vanidosa y rica, una mujer que ha conocido el dolor de la vida y que ha llegado a la tranquilidad de un asilo leal después de haber pasado mil penas que le enseñaron a ser humilde y buena. El encuentro entre las dos mujeres es de gran emoción y de notable valor psicológico, pues las actrices Beverly Bayne y June Marlowe han logrado detallar, con gran talento, aquellos interesantísimos tipos femeninos. Este mismo valor psicológico tiene los dos personajes que encarnan Robert Mc Kee y John Roche, y uno de los cuales es el galán y el otro el marido.

EN EL SETIEMBRE: "AMOR INCOMPATIBLE", POR FLORENCE VIDOR, BETTY BRONSON Y ADOLFO MENJOU

En muchos casos el divorcio y la propia felicidad es un egoísmo. Uno de ellos es el de los esposos que se separan teniendo una hija única. La niña queda como huérfana a pesar de tener sus padres vivos. El internado viene a ser su hogar.

Tal es el conflicto que se presenta en "Amor incompatible", la preciosa Paramount que se estrena hoy en el Setiembre. Florence Vidor y Adolfo Menjou son los cónyuges que deciden separarse por incompatibilidad de caracteres.

Como se ve, el tema de esta cinta es hermoso y ha sido desarrollado por la Paramount en forma espléndida.

EN ESPECIAL Y NOCHE DEL SPLENDID, 4.a Y 5.a EXHIBICIONES DE "LA CARRERA DE LA ANTORCHA", EL DRAMA DE PAUL HERVIEU

Esta sala central exhibe hoy nuevamente "La carrera de la antorcha", el acontecimiento de arte francés que tanto ha entusiasmado a su cultísimo público de siempre en el cual goza de una justa nombradía el célebre dramaturgo Paul Hervieu, cuya obra capital "La Course de Flambeau" proporcionó el argumento de esta joya del cine dramático.

Pocas veces en el cine se ha editado una obra que contenga la dramaticidad y la reciedumbre emocional de este drama de amor, de egoísmo, de sacrificio y de fatalidad que se llama "La carrera de la antorcha" y que expresa el feroz egoísmo de las generaciones humanas que todo lo arrollan y todo lo derriban en su devenir incontenible hacia el futuro de la existencia.

Ha llamado la atención del público el incomparable trabajo realizado por la excelsa trágica francesa Germaine Dermoz, la cual llega a alturas inconcebibles en el arte dramático en el rol de una madre que debió sacrificarlo todo por su hijo sin recibir la más mínima recompensa, ya que todo ese sacrificio se hacía en bien de la especie y de los hombres que habían de venir.

La linda rubia Mlle. Josyane, la notable característica Mme. Berthe Jolabert y los actores MM. Harry Kremler y Gabriel Mendaille integran este elenco de estrellas del arte europeo.

HOY EN EL PRINCIPAL: "EL BAILARIN DE MI MUJER", POR MARIA CORDA

El Principal en sus funciones de hoy presenta por última vez en el centro, el delicioso vaudeville francés de Asmon y Bosquet: "El bailarín de mi mujer", llevado a la pantalla por la Ufa en forma imponderable y sin hacerlo perder nada de su encanto primitivo.

Esta cinta por su alegre movilidad y por el argumento ha logrado interesar extraordinariamente al público, que ha gustado de las escenas picarescas y de una intensidad cómica y amable.

Protagonistas de esta obra son la bella María Corda la admirable intérprete de "La Tragedia de los Habsburgos"; los galanes Tito Livio Pavanelli y Willy Fristch y el actor americano Victor Varconi.

Las funciones de hoy son a precios populares y están a la venta en la boletería del teatro Principal, desde las diez de la mañana.

—Mañana, a pedido general, "La Tragedia de los Absburgos" y estreno de los Brazileiros.

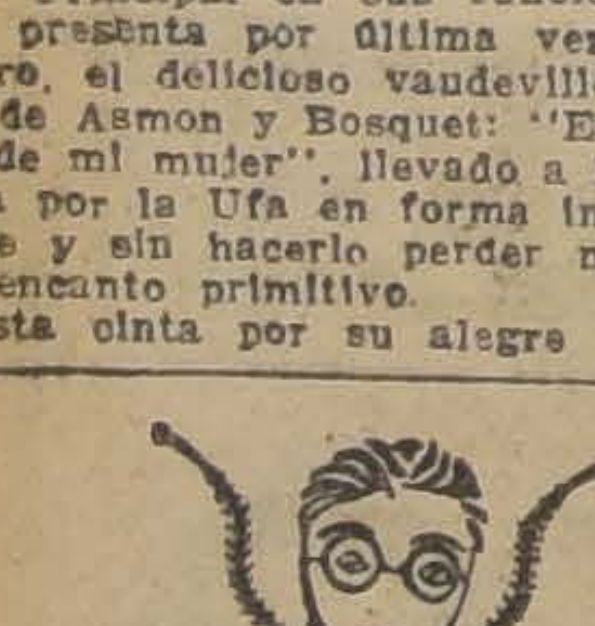

LOS TEATROS DE LA EMPRESA SANTIAGO SERRA

La empresa Santiago Serra, la que dirige y mantiene los teatros Mundial, Colón y Delicias y que en breve abrirá el Coliseo totalmente reformado, ofrece hoy en sus salas en actual explotación, los espectáculos gigantes que indicamos más abajo.

Mundial y Colón. — A las 6.15 y 9.30, presenta la obra de intensidad única en la cual vibra el amor con todas sus luminosidades; la emoción con su profunda vida y donde se admira el fausto de una alta sociedad que muestra fiestas lujosas, mujeres divinas y, en especial, una mucahcha encantadora que advierte que su amado va por mal camino, titulada "La lisonja".

El Delicias, a las 6.30 y 9.30, nos da a conocer la producción apasionante y satírica, en la cual el amor juega papel importante rompiendo los obstáculos que le salen al paso, manifestados en el orgullo de una familia de nuevos ricos y donde actúan primeramente el gallardo galán Ricardo Cortés y la extraña belleza nórdica Greta Nissen, denominada "En nombre del amor".

HOY: ESPECTACULOS DE AURELIO VALENZUELA B. Y CIA.

SETIEMBRE
Platea: $ 2.10
AMOR INCOMPATIBLE
Paramount por Florence Vidor, Betty Compson y Adolfo Menjou

BRASIL
Platea: $ 3.20
VIGILE A SU MUJER
Jewel Universal por Virginia Valli y Pat O'Malley

O'HIGGINS
Platea: $ 3.20
Mme. SANS-GENE
Super Paramount por GLORIA SWANSON

SABADO: SETIEMBRE Y BRASIL

La VENUS AMERICANA

MARTES: "LA MUJER NO TOCADA".

LOS TEATROS GLÜCKSMANN

POLITEAMA, REPUBLICA Y ELECTRA

Estos tres teatros presentarán a sus públicos respectivos el gran acontecimiento de la Italo-Chilena, "La tragedia de los Hapsburgo", una proeza del gran cine europeo y en donde reviven los días trágicos de la corte de aquel infortunado Francisco José "El Edipo de Europa", con el misterio del pabellón de Mayerling, los esplendores de Schoenbrun y las suntuosidades de la Opera de Viena.

ODEON

Esta sala del barrio San Pablo presenta un Programa Doble gigante compuesto del espeluznante drama de aventuras "Dos hombres para un hombre", por el gran cow-boy Leo Maloney y el recio drama pasional "Lucha de corazones", por la gran actriz Alice Lake

"LA SIN VENTURA", EN EL PROVIDENCIA

El Providencia en sus dos funciones estrena hoy "La sin ventura", obra basada en la vida de la célebre bailarina La Fornarina y cuyas aventuras amorosas llevó a la publicidad el escritor español José María Carretero (El Caballero Audaz). "La sin ventura" es un poema dramático de dolorosa emoción amorosa y que nos relata toda la vida galante de la gran artista española cuyo encanto aún recuerdan amorosamente los viejos aficionados a la vida de entretelones.

"La sin ventura" va hoy en las dos funciones de El Providencia y será acompañada con la música y danzas que las mejores canciones y danzas que bailó La Fornarina.

—Mañana, "Vigile a su mujer".

DEFENSA NACIONAL

TEATRO MUNICIPAL
EL VIERNES 23 DEL PRESENTE, A LAS 9 1/2 P. M.
Grandiosa función pro fondos DEFENSA NACIONAL
Subirá a escena la chistosa comedia de picante gracia y costumbres chilenas, de don Víctor M. Valdés. (Primer Premio del Concurso Liga Nacional Pro Patria).
"EL ODIO NADA ENGENDRA"
¡PRECIOS PARA TODOS LAS BOLSILLOS!

SPLENDID

DIRECCION: MAX GLUCKSMANN

-:- HOY -:-

6.30 -:- 9.45

(HORAS EXACTAS)

LA GENIAL ADAPTACION DEL CELEBRE DRAMA DE PAUL HERVIEU

LA COURSE DU FLAMBEAU

(LA CARRERA DE LA ANTORCHA)

CONMOVEDORA CREACION DE GERMAINE DERMOZ

LOCALIDADES NUMERADAS

MAÑANA Platea $ 3.00

"Un Lazo de Amor"

— POR —

BRYAN WASHBURN

y MABEL FORREST

COMEDIA DE INTRIGAS Y POLOLEOS

POLITEAMA - REPUBLICA - ELECTRA

6.30 y 9.30, estreno de la grandiosa super - producción alemana, por la aclamada protagonista de "El Bailarín de mi mujer", MARIA CORDA

La Tragedia de los Habsburgos

ODEON

6.30 y 9.30, funciones record. Magno programa doble a precios populares. La notable creación de la simpática Alice Lake, "LUCHA DE CORAZONES", y el sensacional drama de aventuras

"Dos hombres para un nombre"

Sala Oriente

República y

Politeama

Especial

HOY

Noche

La Tragedia de los Habsburgos

Exclusividad de la Cía. Cinem. Italo-Chilena

HOY

6.30. — 9.40

GRAN SUCESO ARTISTICO Y SOCIAL

Teatro Victoria

LOCALIDADES EN VENTA DURANTE TODO EL DIA

La bella actriz, cuyas formas coinciden con las de Venus de Milo

ESTHER RALSTON

con las 100 más bellas mujeres de Estados Unidos, en

LA VENUS AMERICANA

HOY

Espectáculo para mayores de 15 años

Obra dedicada a las damas de nuestra sociedad, por presentar el más fantástico y atrayente concurso de bellezas y de modelos del más refinado gusto.

Cuadros plásticos estupendos, con artísticos desnudos y alegorías.

Admirables escenas en colores, del desfile de las bellezas y de los conjuntos artísticos y desnudos.

Una sencilla historia de amor, que propicia escenas dignas de célebres pintores.

"VIGILE A SU MUJER", EN EL BRASIL

El gran éxito festivo de la Universal "Vigile a su mujer" se repetirá hoy en el Brasil, mañana en el O'Higgins y Setiembre y el Domingo en los teatros de la empresa Valenzuela.

Virginia Vidor y Pat O'Malley son los protagonistas. El argumento ridiculiza la fiebre de divorcios que existe entre la gente joven en Estados Unidos.

"MADAME SANS-GENE" EN EL O'HIGGINS

La extraordinaria adaptación del drama de Sardou "Mme. Sans Gene" se repetirá en las dos funciones de hoy del O'Higgins. Esta cinta es la creación máxima de Gloria Swanson, que ha sabido dar vida al rol de Catalina Hubscher, la lavandera de Napoleón, que llegó a ser Duquesa cuando el teniente Bonaparte llegó a ser el Emperador de los franceses.

AV. MATTA

"Amor incompatible", por Betty Bronson y Adolfo Menjou. — Este cine presenta hoy en sus dos funciones una muy interesante cinta Paramount titulada: "Amor incompatible" cuyo argumento examina diversas situaciones producidas por el divorcio y demuestra la invencible fuerza del amor. Interpretan esta producción los famosos artistas Betty Bronson y Adolfo Menjou.

ALHAMBRA

Hoy estrena esta concurrida Sala la grandiosa película titulada "La vía luminosa de Nueva York", soberbia creación de Anita Stewart que está llamada a obtener un grandioso triunfo, por tratarse de una película que es como los anales, animados de todas las actividades de Broadway, especialmente teatrales y deportivas.

"LAS QUE NO DEBEN AMAR", EN EL CINEMA STAR, Y YUNGAY

Estos acreditados teatros de la Chilean Corp. estrenan en sus dos funciones de hoy la gran producción alemana titulada "Las que no deben amar", impresionante novela de pasión y dolor que pinta el triste destino de las muchachas que seducidas por el amor al lujo y a la vida fácil olvidan sus deberes y los cariños verdaderos para lanzarse a la vida mundana.

"GENTE BIEN", EN EL IMPERIAL

Este concurrido y simpático cine estrena en sus dos funciones de hoy la hermosa creación de Marie Prevost, Irene Rich y Monte Blue, titulada "Gente Bien". Esta película es una aguda crítica para aquellos padres que obligan a sus hijas a contraer matrimonios de conveniencias.

MINERVA

"El Jardín de la alegría". — Hoy presenta esta sala la última producción europea, en la cual interviene como protagonista la estrella americana Virginia Valli. Se titula este film "El jardín de la alegría" y su argumento está basado en la vida y amores de las artistas de bataclán, de esas bellas y jóvenes mujeres que entusiasman a jóvenes y viejos verdes y cuya vida parece una interminable serie de goces y placeres.

"JAQUE AL REY" EN EL FRANKLIN

Este concurrido cine estrena en sus dos funciones de hoy la sensacional novela del más intenso movimiento cinematográfico que se desarrolla en la época aventurera y caballeresca de María Tudor.

AVENIDA

Justicia salvaje. — Artistas Unidos presenta hoy en esta sala una intensa comedia dramátitca, titulada: "Justicia salvaje", cinta en la cual tiene una sobresaliente actuación, el perro prodigio Pedro el Grande. Se trata de un film de extraña atracción y rara originalidad, cuya trama es en todo momento de gran espectación y sensacionalismo.

ROGELIO UGARTE

Hoy día estrena el Rogelio Ugarte uno de los sucesos más trascendentales de la temporada, la obra cumbre de la excelsa y hermosa Mary Pickford, la actriz que en un tiempo fué denominada "la novia del mundo" por el atractivo general y decisivo que ha sabido poner en evidencia ante todos los públicos, "Anita Rooney".

TEATRO DIECIOCHO

Hoy Jueves presenta esta elegante sala dos atrayentes funciones. A las 6.30, desarrollará un atractivo programa de gran valor cuyo resultado económico se ha destinado a beneficio de la Parroquia de San José de la Comuna Yungay. Se pasará la hermosa película que encierra una intensa y sentida comedia social, llena de interés dramático y de fina espiritualidad, titulada: Las hijas del lujo, en la cual realiza prodigios de interpretación la encantadora Agnes Ayres. En la noche se repetirá el mismo programa.

INDEPENDENCIA

Hoy estrena este teatro la emocionante película titulada "Justicia salvaje" drama de amor y aventuras que está lleno de interés y de intriga y de sentimiento.

Uno de los principales atractivos que tiene es la actuación de Pedro el Grande, el perro con cerebro humano.

PROXIMOS ESTRENOS

MAÑANA EL IMPERIO: "CON ARMAS DE SEDUCCION", CREACION DE HOPE HAMPTON, PERCY MARMONT Y GEORGE O'BRIEN

Mañana la elegante Sala Imperio estrenará una comedia dramática de gran interés titulada "Con armas de seducción" película que tiene el alto mérito de estar interpretada por una linda actriz, Hope Hampton y dos famosos actores: Percy Marmont y George O'Brien.

Esta película es la novela de un seductor sin conciencia que llega a ser víctima de sus propias maquinaciones el día que se encuentra frente a una linda y animosa mujercita que lo combate "con armas de seducción".

El famoso Don Juan cae en sus propias redes y el destino se encarga de darle un castigo dolorosísimo y formidable.

Veremos como el injustamente llamado sexo débil, sabe sacar fuerzas de flaquezas cuando se trata de combatir a un malvado que ha sido motivo de desgracia.

Hope Hampton está admirable en su rol de abnegada hermana que sabe pasar sobre sus propios intereses para que el hombre que ha manchado a su familia no se escape sin el necesario castigo.

EL DOMINGO EN EL VICTORIA: "EL PODER DE LA CALUMNIA"

Para las funciones selectas del Domingo próximo, la empresa del Victoria ha elegido otra película Fox de índole social, "El poder de la calumnia", cuyo argumento describe las amarguras que pasa un anciano párroco al recibir en su casa del pueblo a una sobrina que llega de París con todo el prestigio de lo mundano y pecador.

Los más insignificantes actos de la alegre muchacha son interpretados torcidamente y sirven de comidillo a las habladurías interminables de la sociedad del pueblo.

Está admirablemente pintado en esta cinta ese ambiente pequeño de gente llena de prejuicios y que sólo vive para el convencionalismo y el chisme innoble; el personaje central del anciano párroco fué encargado al célebre actor de carácter Alex Francis, ya popular en el mundo entero por sus personales interpretaciones tan humanas y conmovedoras. En este papel Alex Francis está maravilloso de naturalidad y emoción.

Jacqueline Logan, la encantadora actriz, encarna el papel de Diana, la gentil muchacha recién llegada de París, que escandaliza a todo el pueblo de momias, beatas y amargados.

George O'Brien hace un simpático galán con el brillo y acierto acostumbrados.

"COMO MATE A MI HIJO", PROXIMO ESTRENO DE LA ANDES FILM

Nada puede haber más desesperante y desgarrador para una madre que declarar haber muerto a su propio hijo, a la sangre de su sangre, a su propia vida.

Todo lo más sublime que encierra la naturaleza está colocado en el amor de las madres a sus hijos.

Esta película dramática francesa que trata un tema de dolor y sacrificio, y que representa el calvario más intenso de una madre la sumisión de su hijo por cumplir con lo que su madre llamaba sus deberes, es un grito desgarrador y angustioso, es el drama más fuerte de los tiempos modernos, la tragedia más intensa de dos corazones.

Esta grandiosa producción de arte, amor y pasión que nos presenta la Andes Film, constituirá a no dudarlo un suceso artístico dentro de la actual temporada cinematográfica y su estreno será próximamente en esta capital.

LA VISPERA DEL COMBATE, EL MARTES EN EL VICTORIA

De todos los films europeos que el público de Santiago ha tenido ocasión de conocer, ninguno ha logrado tanto éxito ni ha impresionado mejor al espectador culto que la "Víspera del combate", adaptación de una de las más bellas novelas de Claude Farrere. Una circunstancia desgraciada, como fué el incendio de uno de sus actos a poco de estrenarse, impidió a nuestro público conocer ampliamente esta magnífica obra de arte. Y ahora, la empresa del Teatro Victoria, conociendo los valores de la cinta y la ansiedad que hay entre los habitúes de esa sala por ver "La víspera del combate", ha decidido estrenar el Martes de la próxima semana una copia nueva de la gran producción que acaba de recibir el Consortium Cinematográfico de Chile.

Uno de los factores más interesantes de la cinta es su desarrollo y presentación escénica. Vemos las más grandes maniobras navales realizadas en Brest y tomadas con la autorización del Gobierno francés.

El estreno de esta gran obra se efectuará el Martes.

EL MARTES: "LA MUJER NO TOCADA", EN LOS TEATROS SETIEMBRE Y O'HIGGINS

Ningún hombre de cierta cultura habrá dejado de soñar con visitar el Barrio Latino de París y vivir algún tiempo la vida bohemia de los artistas y escritores.

La película alemana de Amador Palroa "La mujer no tocada", se desarrolla en el pintoresco y seductor ambiente del Barrio Latino. Su protagonista es un pintor que solamente cuenta con 200 francos mensuales de pensión y tiene que competir en amores con un banquero.

"La mujer no tocada" se estrenará el Martes en los Teatros Setiembre y O'Higgins.

EN EL SPLENDID ESTE DOMINGO: "PERIPECIAS DE UN IDILIO"

Para sus clásicas funciones de gran moda del próximo Domingo esta sala del centro anuncia un estreno de simpáticas proporciones que alcanzará resonancia en el público amante de los espectáculos finos y livianos y de la comedia sana y humorística.

Nos referimos a "Peripecias de un idilio", una finísima y espiritual comedia de enredos y equivocaciones que es una verdadera obra maestra de hilaridad y de humorismo y que deleitará a todos por su intrincada intriga y sus equívocas situaciones.

Nada más entretenido y encantador que la trama de este estupendo vaudeville que ha sido realizado con un indiscutible buen gusto en todos los detalles y que interpreta la linda rubia Wanda Hawley y la simpática morena Sylvia Breamer, el desenvuelto galán T. Roy Barnes y el correcto Harry Myers y los impagables "viejos" Tully Marshall y Jack Duffy.

PROXIMAMENTE, EN EL VICTORIA, "EL REY PASTOR"

Día a día aumenta entre el público aficionado el interés por asistir al sensacional estreno de "El Rey Pastor", grandiosa película Fox que se anuncia en el Victoria para el Lunes 2 de Agosto.

Sabido es que la Fox en materia de grandes reconstrucciones históricas y de presentaciones suntuosas, se lleva la palma entre las grandes productoras cinematográficas.

"El Rey Pastor" describe en su argumento la historia interesantísima la vida del Rey David, humilde pastor, músico y poeta, que por designio divino, supo guiar a su pueblo, empeñándose en legendarias luchas.

La novela amorosa del joven Rey está llena de episodios sentimentales, pasionales y tiernos, que dan a la obra un sabor romántico.

La presentación de "El Rey Pastor" es insuperable, pues el director J. Gordon Edwards, ya prestigiado por otras producciones extraordinarias dirigidas con sumo acierto, se trasladó junto con el personal al sitio mismo de los sucesos históricos y eligió los mejores panoramas y escenarios naturales de Egipto y Palestina, para dar la sensación exacta de la época y del ambiente, reconstruyendo los suntuosos palacios e interiores.

"CIRCE", DE BLASCO IBAÑEZ, EL MARTES 27 EN EL SPLENDID

Para sus funciones de moda del próximo Martes 27 del presente, esta sala central anuncia un estreno de trascendencia que está llamado a mantenerse en el cartel durante largo tiempo, ya que los innegables méritos y valores artísticos de la cinta así lo hacen suponer.

Nos referimos a "Circe", una superproducción de la célebre marca "Metro-Goldwyn-Mayer", cuyo argumento fué escrito especialmente por el célebre novelista español Vicente Blasco Ibáñez, el cual ha colaborado personalmente en la dirección del film con el conocido "metteur" Robert Z. Leonard.

Se trata de la novela de una muchachita que, como todas, empezó a vivir ignorante de la maldad de las demás y que advirtió bien pronto que era demasiado bonita para que pudiera vivir tranquila ya que la grosera brutalidad de los hombres empezó a asediarla en tal forma que la colocó en una situación falsa haciendo una sirena perturbadora de quien era en el fondo de su alma una niña que no había alcanzado a ser mujer y que tenía un ansia infinita de ternura y un enorme deseo de amar y de ser correspondida.

TEATRO SANTIAGO

Empresa Ernesto Bouquet

Compañía de Operetas en Español

SOLER VELA

Hoy Jueves 22 de Julio. Hoy Vermout, a las 6. Noche, a las 9.30

Grandioso éxito de la preciosa zarzuela,

LOS GAVILANES

Mañana: Función extraordinaria en honor de la notable soprano, Adriana Soler.

Programa selecto y novedoso.

Platea: $ 6.—

Teatro de LA COMEDIA

Empresa Ernesto Bouquet

Compañía Mexicana de Revistas

Luisa Arozamena

Hoy Jueves 22 de Julio. Hoy Vermout, a las 6. Noche, a las 9.30

Notable éxito de la revista,

MEXICO LINDO

¿YOU SPEAK ENGLISH?

Sábado, estreno de la revista,

México Bolcheviqui

PLATEA: $ 4.—

MAÑANA EN EL SPLENDID: "UN LAZO DE AMOR"

Para sus grandes funciones de mañana, esta sala del centro presentará el estreno de "Un lazo de amor", una encantadora comedia de intrigas y misterios, pololeos y romanticismos, enigmas y peripecias, coqueterías y situaciones que significará un triunfo para la "Grand-Asher", una marca nueva que introducirá la casa Max Glucksmann.

"Un lazo de amor" nos demuestra que muchos en la vida necesitamos ayuda de personas que no quisiéramos a nuestro lado en días normales pero a las cuales aprendemos a estimar y hasta a querer en este terrible tráfago y esta dura experiencia que es la vida de hoy.

Esta simpática comedia realizada con gran lujo de detalles y enorme interés de intriga en lujosos ambientes y elegantes escenarios, está interpretada por el simpático gran actor Bryant Washburn y la espiritual rubia Mabel Forrest secundados por la "vieja" Kate Lester y el conocido actor Wheeler Oakman.

NADA MAS SE NECESITA PARA TEÑIR EN CASA CON ANILINAS ALEMANAS CORONA

Sam V. Grand presents a Ben Wilson Production
THE LOVE TRAP
with
BRYANT WASHBURN
AND MABEL FORREST

"LAS LOCAS NOCHES DE PARIS", EL SUCESO CINEMATOGRAFICO DE LA TEMPORADA

Mucho interés ha despertado en nuestro público el anuncio del próximo suceso gigante que presentará la Chilean Cinema Corp., constituído por el estreno de la grandiosa producción First National Circuit titulada "Las locas noches de París".

Esta película está considerada por la crítica norteamericana como la más fina y esplendorosa producción, aparte que sus méritos de interpretación y argumento han sido encomiados sin reservas. Bastará para dar una idea del interés de esta película anotar el hecho de que su argumento relata una novela de amor vivida en el ambiente mundano y más elegante de París.

Desenvolviendo este interesantísimo asunto se verán aparecer los grandes teatros y los más brillantes cabarets de aquella ciudad, en los cuales famosas bailarinas ejecutan maravillosas danzas.

¡Recurra Vd. al Bromural «KNOLL» en tiempo oportuno para combatir la nerviosidad y la dificultad de conciliar el sueño! No es ningún bromuro. Tubitos de 10 y 20 tabletas.

(A Monobromoisovalerylcarbamida y almidón).

"CIRCE"

LA ENCANTADORA REINA DEL CABARET

ES LA NOVELA CRUEL DE UNA MUJER CUYA ALMA ENCERRABA LA TRISTE — LETRA DE TODOS LOS TANGOS —

La mejor creación de MAE MURRAY

Argumento de V. BLASCO IBAÑEZ

Super-producción Metro-Goldwyn-Mayer.

Exclusividad: Max Glucksmann

SE ESTRENARA EN EL **SPLENDID** EL PROXIMO **MARTES**

INFORMACIONES CABLEGRAFICAS DEL EXTERIOR

DE NUESTROS CORRESPONSALES ESPECIALES, VIA EASTERN Y ALL AMERICA CABLES INC. DE "THE UNITED PRESS". — LOS ORIGINALES DE TODOS LOS CABLEGRAMAS QUE SE INSERTAN EN ESTA SECCION, ESTAN A DISPOSICION DEL PUBLICO EN ESTA IMPRENTA

A LAS 48 HORAS DE ORGANIZADO, CAYO EL GABINETE HERRIO

Durante la sesión de la Cámara, los diputados acusaron al Premier de ser el principal culpable de la crisis actual.— La moción de desconfianza al Gabinete fué aprobada por 290 votos contra 237.— Durante el debate, M. de Monzie declaró que el Banco de Francia podía cerrar sus ventanillas.— Esta expresión, que se refería a la suspensión de los adelantos al Gobierno, fué tomada como el anuncio de una posible suspensión de los pagos del Banco, produciendo el pánico correspondiente.— A pesar de haber renunciado el Gabinete, el Parlamento se reunió en la noche para votar el proyecto del Ministro de Finanzas dimisionario, referente a la entrega al Banco de Francia del saldo del empréstito Morgan.— El proyecto de M. de Monzie fué aprobado en ambas Cámaras

El Lunes quedaban 239, ayer 160 y hoy 60 millones del Tesoro de Francia

PARIS, 21.—M. De Monzie declaró en la sesión de hoy de la Cámara:

"M. Caillaux escribió el 15 del presente una nota al Banco de Francia, pidiéndole remitiera al Tesoro el resto del empréstito Morgan. El Banco contestó el día 19 que para esto era necesaria la autorización parlamentaria. Yo recibí esa carta solamente esta mañana".

Más adelante agregó:

"El Lunes quedaban 239 millones de francos en el Tesoro: ayer, 160 millones; y hoy, 60 millones. Me propongo decir la verdad a la Cámara y al país".—(U. P.)

El proyecto de M. De Monzie

PARIS, 21. — El proyecto financiero de M. De Monzie consulta una parte del proyecto de M. Caillaux, que consistía en pedir al Parlamento la autorización para retirar del Banco de Francia el saldo de los fondos provenientes del empréstito concedido por la firma Morgan, a fin de hacer frente a las obligaciones del Estado mientras era aprobado el proyecto financiero.

M. De Monzie dijo sobre el particular: "En caso que el proyecto sea rechazado, el Gobierno, de acuerdo con la Convención de 13 de Diciembre de 1924, ordenará al Banco de Francia que venda las monedas extranjeras que tiene en su poder, de modo que el Estado no se vea obligado a suspender sus pagos." — (U. P.)

M. Herriot lee su declaración ministerial

PARIS, 21. — Al iniciar M. Herriot la lectura de su declaración ministerial, se hizo en la Cámara un silencio profundo. Solamente la tercera parte de la Cámara lo aplaudió y no hubo manifestación alguna.

Declaró el Premier que el Gobierno se negaba a recurrir a la inflación y que estaba ansioso de estabilizar el franco; pero no exclusivamente mediante el apoyo extranjero.

"El Gobierno organizado ayer—dijo—ha concentrado sus preocupaciones en el problema financiero. La situación jamás ha sido más clara ni las decisiones más urgentes.

"Para afrontar las grandes dificultades, algunas inmediatas, se necesita adoptar alguna decisión sin tardanza. Francia debe pagar las deudas contraídas para defender su libertad en proporción y según arreglo que haga seguro el cumplimiento de sus compromisos. Ella lo hará: pero seremos intransigentes sobre la absoluta independencia de acción de Francia en todo terreno."

La Cámara estaba atestada de público y reinaba un calor sofocante. Las galerías estaban vigiladas para impedir posibles tumultos.

M. Herriot prosiguió con calma su discurso, diciendo:

"Debemos repatriar el dinero mantenido en el extranjero por los franceses, quienes abrirán, por lo tanto, sus cuentas en moneda extranjera en el Banco de Francia. Debemos también preparar la restauración del régimen de la libertad del capital mediante otra amnistía.' Prometió aplicar severas penas en caso de infracción a las medidas que se adoptarán a este respecto.

"Pensamos proclamar—agregó—que si el Banco de Francia debe ser independiente del fondo de amortización debe ser autónomo, y estamos dispuestos a establecer esa autonomía dentro de la Constitución; pero es necesario, como compensación de los sacrificios sufridos por los tenedores de valores franceses, que se instituya un impuesto para la igual repartición de todos los elementos de créditos que no sirven al crédito público. Este impuesto será reglamentado para evitar fraudes de los contribuyentes y abusos de los recaudadores.

"También nos proponemos presentar al Parlamento un proyecto sobre impuestos máximos, limitando en todo caso los impuestos para evitar la absorción del fruto del trabajo y de los ahorros.

"Ha llegado el momento de liquidar el pasado. Os pedimos seguirnos por un camino que quizá sea penoso; pero que debe conducir a la seguridad nacional lo mismo que a la de todo el pueblo que será restablecido financieramente. El Estado iniciará la restricción. Para esta urgentísima tarea hemos hecho una unión republicana con las divisiones creadas por el sistema electoral que es imposible mantener.

"Decid inmediatamente si tenéis otra mayoría para desarrollar otro programa o si pensáis, como nosotros, que es posible asociar las ideas de justicia democrática con los cuidados de la salvaguardia nacional."

M. Herriot manifestó también que el Gobierno aceptaba la discusión inmediata de las interpelaciones. — (U. P.)

Herriot explica su actitud frente al Gabinete de Briand

PARIS, 21. — Durante el debate suscitado en la Cámara, M. Herriot defendió su actitud de derribar la combinación de Gobierno Briand-Caillaux, diciendo: "El plan de M. Caillaux, se basaba en un crédito obtenido en el exterior, y actué por patriotismo al derrotarlo. Los créditos se hallaban relacionados con la ratificación del acuerdo en Washington, y yo no podía permitir que ambos asuntos estuvieran ligados entre sí. Traté de llevar a la realidad la idea de que Francia se salvó a sí misma: nosotros pusimos fondo de amortización en vez de empréstito extranjero: pero para ofrecerlo a los mismos franceses.

"Los comunistas solicitaron que cerrara la Bolsa de Comercio: yo estudié el punto, y encontré que ello no impedía la especulación. Otros piden más impuestos indirectos: pero yo pido mayor justicia en las contribuciones en que las masas tienen su parte." — (U. P.).

M. Demonzié propone medidas

PARIS 21.—Hablando durante el debate de carácter financiero, M. Demonzié declaró que existía la necesidad de hacer una vasta operación de conversión de los bonos, creando un fondo de amortización, con beneficios. Anunció también que era contrario a la idea de un impuesto al capital.

Cuando el Ministro de Finanzas terminó su discurso, sólo se escucharon pequeños aplausos provenientes de las bancas de Gobierno. M. Demonzié declaró: "El país debo saber que todos los caminos sencillos, para salir de la dificultad, han sido probados. Las dificultades financieras datan de la moratoria de 1914, que trasformó en banquero al Estado." —(U. P.)

M. de Monzie explica su declaración

SOBRE LA SUSPENSION DE PAGOS DEL BANCO DE FRANCIA

PARIS, 21. — Al principio la Cámara no comprendió bien la declaración de M. de Monzie referente a la suspensión de los pagos del Banco de Francia. Muchos pensaron que se trataba de la suspensión de todos los pagos del Banco; pero en seguida M. De Monzie hizo la aclaración de que sólo se trataba de la suspensión de los pagos que debían hacerse al Gobierno por concepto de anticipos, de lo cual podía resultar la suspensión de los pagos de las obligaciones del Gobierno, tales como los sueldos de los empleados públicos y los cupones de los bonos. Se teme que esta suspensión pueda iniciarse el Viernes. — (U. P.)

Manifestación contra Herriot

PARIS 21.—Hubo una escena violenta ante el edificio de la Cámara cuando las fuerzas de policía y las guardias republicanas dispersaron la multitud de ocho mil personas que gritaban: "¡Abajo con Herriot!"

Herriot se retiró del recinto de la Cámara con la cara bañada en lágrimas por la puerta trasera del edificio para dirigirse al Elíseo. La densa población que se encontraba frente a la puerta prorrumpió en gritos destemplados al divisarlo, y toda suerte de insultos.

Lo que dió origen a este incidente fué la exclamación de un diputado de la izquierda "Viva Herriot!" interviniendo en seguida las fuerzas policiales que establecieron el orden sin causar bajas.—(U. P.)

LA CAMARA APRUEBA UN VOTO DE DESCONFIANZA AL GOBIERNO

PARIS, 21.—De fuente semioficial se sabe que la Cámara aprobó una moción de desconfianza contra el Gabinete presidido por M. Herriot, por 307 votos contra 290. Aún no es segura la caída del Gabinete, porque es posible que cambie el resultado de la votación. — (U. P.)

PARIS, 21. — La Cámara aprobó una moción de desconfianza contra el Gobierno, por 286 votos entra 237. — (U. P.)

RENUNCIA EL GABINETE

PARIS, 21. — El Gabinete presentó su renuncia.—(U. P.)

La votación

PARIS, 21.—Se ha rectificado oficialmente el resultado de la votación que originó la caída del Gabinete, dándose ahora, en la votación en la Cámara, la cantidad de 290 votos en contra del Gobierno, y 273 a su favor.—(U. P.)

Doumergue acepta la renuncia

PARIS, 21.—El Gabinete envió su renuncia escrita al Elíseo.

El Presidente M. Doumergue aceptó la dimisión de los Ministros.

M. Herriot cayó a causa de la derrota de la orden del día presentada por los radicales, en la que se expresaba confianza respecto de la política financiera, debiendo pasarse a la discusión de los proyectos que sobre el particular presentaba el Gobierno.

M. De Monzie, en su carácter de Ministro dimisionario, pidió a la Cámara que votara urgentemente el proyecto financiero en una reunión especial a las 11.30.—(U. P.)

290 diputados proponen una organización internacional de créditos

PARIS, 21. — Un grupo compuesto de 230 diputados en el cual se incluía prácticamente todos los miembros de la Cámara con excepción de la extrema derecha, subscribió la carta dirigida al Presidente Doumergue en la cual se leían estos términos:

"El desastre del franco nos dicta nuestro deber. A nuestro juicio, solamente un gobierno de salvación pública es capaz de solucionar la situación y un gobierno semejante solamente es viable mediante una amplia unión nacional no tan sólo en el gabinete sinó que en la energía reunida de todos los franceses.

"Tal gobierno deberá ser un hecho rápidamente y deberá actuar sin dilación.

"Abrigamos la creencia que el plan financiero propuesto por los expertos tendrá una aprobación general. Los egoísmos que se encuentran frente a frente y que chocan entre sí como son las preocupaciones y aspiraciones de los partidos políticos, deben desaparecer por completo—hoy mismo—ante los intereses más graves de la nación. Estimamos que la creación de una Organización Internacional de Crédicos fundada en los principios de solidaridad entre los diferentes pueblos permitiría un arreglo más equitativo y práctico de nuestras deudas".—(U. P.)

Poincaré es llamado al Elíseo

PARIS, 21.—M. Poincaré aceptó en principio la invitación del Presidente Doumergue para que organice el Gabinete.

M. Poincaré se dirigió al Senado y conferenció con el Presidente del mismo, M. Deselves, dirigiéndose en seguida a casa, para comenzar las conversaciones a las 8.—(U. P.)

PARIS, 21. — M. Poincaré fué llamado al Elíseo, tocando la coincidencia de que a su llegada, el Comité de ex-combatientes, mutilados, viudas e inválidos, que habían estado participando en una demostración frente a la estatua de la Libertad, dejaba una nota dirigida al Presidente Doumergue pidiéndole que se desentendiera de los Partidos, y que forme un Ministerio de Unión Nacional y de Restauración Financiera, el cual es el único capaz de restablecer la confianza.—(U. P.)

M. POINCARE, ACEPTO HACERSE CARGO DE LA ORGANIZACION DEL NUEVO GABINETE

PARIS, 21.—Poincaré aceptó en principio la invitación del Presidente Doumergue de hacerse cargo de la formación del Gabinete y dirigiéndose al Senado conferenció con su Presidente, M. De Selves. Luego después regresó a su casa, disponiéndose a comenzar sus gestiones a las ocho de la mañana.—(U. P.)

Para evitar la suspensi pagos del Banco de F

PARIS, 21. — M. D manifestó que el Gob proponía autorizar al B Francia a vender sus moneda extranjera a fin la suspensión de sus pag bierno.—(U. P.)

LONDRES, 21. — La ción del franco franc 222 1/2.

En la Bolsa de Valor nos franceses del 5 por bieron sustancialmente los del 4 por ciento (U. P.)

EL PARLAMENTO AP EL PROYECTO DE DE MONZIE

PARIS, 21. — La Cáma bó por unanimidad el pri culo del proyecto de M. que autoriza al Gobierno dir al Banco de Francia ga del saldo de los fondos préstito concedido por Morgan. Este saldo será a la cuenta del Gobierno que éste pueda hacer fre gastos ordinarios.

La Cámara, en seguida por 275 votos contra 1 culo segundo del mismo que autoriza el aumento máximo de billetes fija mil quinientos millones cluir la suma obtenida p bio de los fondos del e Morgan. — (U. P.).

PARIS, 21. — El Sena bó el primer artículo d financiero de M. Monzie ción económica, levanta brazos sin contar los vot El segundo artículo d proyecto fué aprobado p tos contra 86. — (U. P.).

El franco abrió ayer a 2 libra

LONDRES, 21.— La ciones del franco franc claron con el nuevo baja de 244 por libra pero rápidamente se reacción, subiendo la a 236 1/2.— (U. P.)

Una importante casa efectúa sus ventas a del dólar

PARIS, 21. — Una casa comercial ha intro innovación, abriendo dos horas más tempran biando constantemente l de todos los artículos, hecho un arreglo para hora en hora las cotiz cambio de aquí en vender a base del dól los movimientos de franco.—(U. P.)

Desórdenes en los Montmartre

PARIS, 21. — A las tarde el franco reaccion mente, alcanzando a bra esterlina, después alcanzado 243 por libra.

Unicamente los francese sentían impresionados por l mores de agravación de la c Así, por ejemplo, a la una y to circultó la noticia de que bra había llegado a cotizarse francos y el pueblo, materia te, inundó los almacenes com do de todo cuanto podía.

En la noche un grupo de fustanes franceses invadió l barest de Montmartre y choc los turistas norteamericano bebían champagne, al mismo po que gritaban: "Los fra no pueden permitirse el lu consumir champagne. Única te lo pueden los inmundos canos". La policía intervino tuvo a los asaltantes.—(U.

Aataque a turistas extra

PARIS, 21. — Durante las festaciones populare sen la que circundan a la Cámara, tomóvil ocupado por vario tas, algunos de los cuales americanos, cruzó el puente Concordia.

Al encontrarse sobre el fué rodeado súbitamente muchedumbre que silbaba, ba a los del coche, insult groseramente. Uno de los m tantes saltó a la orilla del móvil y trató de pegar a los tas con su bastón, pero fué do rápidamente por la policía.

Cuando los diputados sali recinto de la Cámara, las de público que esperaban puertas del edificio intentaro zar sus bastones sobre las c de los comunistas Vaillant y tourier. Los comunistas, per dos por la multitud, se prec ron en la estación del ferro subterráneo más cercano en refugio se escondieron.

Otros diputados que trataro abandonar la sala de sesiones Cámara, fueron perseguidos samente por las masas y obli a penetrar de nuevo en el re de la Cámara hasta que re de policía llegaban apresur mente para permitirles su sali (U. P.).

Lágrimas corrían por las mejillas de M. Herriot cuando se retiró de la Cámara

Se considera que su carrera política ha terminado.— Su derrota de ayer hace contraste con la recepción que se le tributara hace dos años, a su regreso de Londres.— Si el Banco de Francia suspende sus adelantos al Gobierno, éste no podrá pagar los empleados públicos ni los cupones de la deuda.— Algunos establecimientos fabriles no pueden pagar sus operarios

(Correspondencia cablegráfica de A. L. Bradford, especial para "La Nación")

PARIS, 21.—Una tragedia, tanto humana como financiera se escribió esta noche en la histórica Cámara de los Diputados cuando, tres horas después que los diputados hubieran quedado espantados ante la posibilidad de que el pánico hiciera presa de todo el país, al presentarles el nuevo Ministro de Finanzas, M. de Monzié, el espectro amenazador de la bancarrota del Estado francés, M. Herriot cayó derrotado y aplastado bajo los gritos que le acusaban de ser el principal culpable de la crisis financiera.

Cuando el Premier salió de la Cámara y se dirigió en coche al Elíseo, acompañado por su fiel secretario, las lágrimas corrían por sus mejillas.

M. Herriot salió de la Cámara por una puerta excusada y la mayoría de la multitud reunida frente al edificio conocido en la historia con el nombre de "Cámara de la Resolución", y que, entre hombres y mujeres, ascendía a 8.000 personas, no vió al Premier, pero éste iba aplastado bajo el peso de los insultos que oyera momentos antes en la Cámara y tan abatido como si tuviera que desfilar frente al público.

Todos están de acuerdo en que la vida política de M. Herriot ha terminado y se recuerda que hace solamente dos años, el mismo Herriot llegó a la Gare du Nord, después de firmar en Londres el acuerdo referente a la aceptación del plan Dawes, y se lo recibió con todos los honores de un héroe nacional, hecho éste que hace contraste con la derrota que sufrió esta noche, después de ocupar, solamente durante dos días, la presidencia del Gabinete.

El pueblo quedó arremolinado cerca de la Cámara hasta mucho después de que se fuera M. Herriot y varias mujeres, que habían ido a presenciar la sesión, esperaban dentro del edificio sin atreverse a salir de él, en vista de estar virtualmente rodeado por la muchedumbre.

Sin embargo, esa multitud no hizo la menor tentativa de cometer actos de violencia y fué contenida sin que hubiera contuso alguno, lo que generalmente no ocurre en semejantes casos.

A pesar de la renuncia del Ministerio, la Cámara ha sido citada para celebrar una sesión nocturna, con el objeto de votar, con carácter de urgente, el proyecto de M. de Monzié y detener un poco más tiempo lo que, si los acontecimientos continúan desarrollándose en la misma forma que hasta ahora, puede llegar a ser la bancarrota del Estado francés.

Cuando M. de Monzié declaró en la Cámara que las ventanillas del Banco de Fracia se cerrarían cualquier día, significando con ello que el Banco suspendería sus adelantos al Gobierno, muchos creyeron que la suspensión afectaría el dinero destinado a toda clase de negocios y, con esto, comenzó a manifestarse el pánico en todo el país.

Al llegar al palacio del Elíseo el Gabinete caído, M. Herriot dijo: "He combatido lo mejor que he podido y agradezco su ayuda a todos mis colaboradores, y en especial a M. de Monzié".

Mientras el Premier y los miembros de su Gabinete conferenciaban con el Presidente de la República, M. Gastón Doumergué, una muchedumbre que muy luego llegó a contar con varios centenares de personas, fué juntándose frente al Elíseo.

La policía, entre la que figuraba algunos destacamentos armados, bajo la dirección inmediata del prefecto, dispersaron a esa multitud cuando, al salir del palacio M. Herriot, comenzaron las manifestaciones hostiles.

Se anuncia que algunos grandes establecimientos fabriles sufren las consecuencias de la crisis financiera nacional y no pueden pagar sus operarios.

El pueblo en masa compra con verdadero frenesí, con el objeto de cambiar sus francos en objetos de valor más tangible y, en algunos grandes almacenes, ha habido verdaderos desórdenes. Los compradores llevan apresuradamente sus adquisiciones a los automóviles que lo esperan en las puertas de los establecimientos comerciales.

Un funcionario del Ministerio de Relaciones Exteriores quizo hacer efectivo, en la ventanilla de una sucursal de correos, un giro de cinco mil francos, pero recibió la respuesta de que no había dinero.

Si el Banco de Francia llega a negarse a hacer nuevos adelantos al Gobierno, no podrán ser pagados los sueldos de los empleados públicos ni los cupones de la deuda y habrán de ser interrumpidas las construcciones navales y otras.—Bradford.

Pequeños capitalistas arruinados

LONDRES, 21.— Miles de pequeños capitalistas han quedado arruinados a consecuencia de la caída del franco.

Se informa que un miembro de una acaudalada familia de Inglaterra invirtió medio millón de libras esterlinas en francos cuando la moneda francesa estaba más alta y perdió 400,000 libras al revenderlos.

En los círculos financieros se observa profundo pesimismo respecto de que M. Herriot sea capaz de salvar el franco. Sin embargo, se reconoce, en general, que la gran riqueza y los recursos de Francia evitarán que el franco sufra una caída completa, como la del marco.— (U. P.)

EN LONDRES SE ESTIMA QUE AL FRANCO LE ESTA RESERVADA LA SUERTE DEL MARCO

A MENOS QUE SE ACEPTE ALGUNA FORMULA DE DICTADURA FINANCIERA

La prensa refleja el sentimiento público que atribuye a Estados Unidos una gran parte de la responsabilidad de la actual situación de Europa

(Correspondencia cablegráfica de E. L. Keen, especial para "La Nación")

LONDRES, 21.— Los últimos progresos hechos por Europa, fuera del sendero de la normalidad económica, han sido acelerados en forma alarmante por la sensacional caída de las monedas de Francia, Bélgica e Italia.

Ya sea con razón o sin razón, el hecho es que a los Estados Unidos se le culpa ampliamente de tener gran parte en la presente situación, acusándosele de esto por su supuesta actitud judaica mantenida en el arreglo de las deudas de guerra.

El "Daily Mail", de Lord Rothermeres, que bajo la dirección de Lord Northcliffe, antes de la guerra explotó las diferencias existentes entre Inglaterra y Alemania, ahora desuella a la América y ha inundado Londres con un cartel que llevaba impreso en grandes letras rojas la única palabra "usura", con las dos primeras letras en tipos de mayúsculas.

Otros diarios, en menor escala, rivalizan con el "Daily Mail".

Sin duda ninguna, los diarios meramente son los portavoces de los sentimientos anti-americanos que han venido creciendo en el pueblo durante los meses pasados.

Los tópicos tratados por el "Daily Mail", en los últimos tres días, son los siguientes: La deuda británica.— Cada penique de la deuda británica a los Estados Unidos se gastó en comprar en ese país mercaderías a precios altos, fijados por el Gobierno de ese país.

La proposición británica de pagar las mercaderías británicas, fué rechazada.

Las pérdidas de vidas por parte de los Estados Unidos durante la guerra, llegó a la cifra de 40,464, en tanto que las pérdidas de los británicos fueron de 908 mil vidas. Ochenta mil bajas fueron experimentadas por los británicos entre 1917 y 1918, período durante el cual los Estados Unidos se encontraban en guerra, pero en forma pasiva.

El citado diario, además publica un editorial referente a los "duros términos impuestos a los aliados por la grande y rica nación americana que se enorgullece de su generosidad e idealismo".

Sin tomar en cuenta esta fase de la situación, los financistas británicos en general, consideran la situación de Francia estrechamente peligrosa y creen que se aproxima rápidamente al precipicio financiero y quién sabe si acaso al caos financiero, lo que es inevitable, mientras que el personal interés de los partidos sea colocado por sobre los de la Nación.

También es evidente la incapacidad de las sucesivas Administraciones para poner término a las especulaciones de parte del pueblo.

En todas partes se predice que el franco seguirá la suerte del marco. Esto sería evitado si el Parlamento francés pudiera ponerse de acuerdo sobre alguna fórmula de dictadura financiera, con el propósito de poner en práctica los decretos necesarios sin ser estorbados y de acuerdo con la pauta que favorecía M. Caillaux. De otro modo algún plan al estilo del de Dawes, en vigencia en Alemania, o un proyecto similar al elaborado por la Liga de las Naciones, para Austria, Hungría y Bulgaria, deberá ser puesto en vigencia.

Mientras tanto la "reconstrucción moral" de Europa después de la guerra, que culminó en Locarno, ha sido interrumpida debido a la destrozada influencia de la Liga que siguió a las discusiones sobre los asientos permanentes en el Consejo de esa entidad.—E. L. Keen.

La libra esterlina cerró ayer a 222.75 francos

PARIS, 21. — El franco reaccionó continuadamente durante las transacciones extraoficiales efectuadas después de terminada la rueda de cambios, debido en gran parte a la expectativa de la caída del Gabinete de M. Herriot y al establecimiento de un Ministerio de Unión Nacional.

El dólar cerró en las cotizaciones oficiales a 46,95 francos llegando al término del día en las trasacciones fuera de rueda a 46,70 francos.

La libra esterlina que cerró oficialmente a 222,75 francos en la tarde se cotizó a 222 francos. — (U. P.)

Molinillos a Mano

DE TODOS TAMAÑOS, DE LA ACREDITADA MARCA "ENTERPRISE", PARA CAFE, y repuesto para los mismos.

ROMANAS "FAIRBANKS"

PARA PESAR HASTA 2,000 KILOS

Ofrece el DEPARTAMENTO DE MERCADERIAS, a precios excepcionales.

MORRISON & Co.
SANTIAGO

FUNDOS
COMPRA-VENDE
ALFREDO TAGLE RODRIGUEZ
Catedral 1137 — Casilla 3132
CHACRAS

Descansos a Bolillas
PARA TRANSMISIONES
DWF

en que le conviene adoptar por su construcción sólida y esmerada, reduce considerablemente sus gastos de fuerza motriz y de lubrificante, evitando muchas molestias que ocasionan los descansos corrientes.

Existencia de 20 a 100 m/m.

LUER Y PAYE
SANTIAGO: San Antonio 164-174
VALPARAISO: Blanco 1263.
CONCEPCION: O'Higgins 855

Casa Importadora de Maquinarias para Imprenta y Papelería en general.

INFORMACIONES CABLEGRAFICAS DEL EXTERIOR

DE NUESTROS CORRESPONSALES ESPECIALES, VIA EASTERN Y ALL AMERICA CABLES INC. DE "THE UNITED PRESS". — LOS ORIGINALES DE TODOS LOS CABLEGRAMAS QUE SE INSERTAN EN ESTA SECCION, ESTAN A DISPOSICION DEL PUBLICO EN ESTA IMPRENTA

EL EJECUTIVO ARGENTINO PIDE AL CONGRESO

QUE CONSIDERE COMO PROYECTO DE PRESUPUESTO PARA 1927, EL QUE REMITIO AL CONGRESO PARA 1926

(Especial para "La Nación")

BUENOS AIRES 21.—De acuerdo con lo resuelto en la sesión del Gabinete, se ha remitido al Congreso un mensaje suscrito por el Presidente de la República y el Ministro de Hacienda.

Comienza expresando que es un anhelo del Poder Ejecutivo contar, en tiempo oportuno, con la sanción de la ley de presupuesto, que debe regir el año 1927.

Agrega dicho documento que con el fin de alcanzar ese propósito y teniendo en cuenta que el proyecto que se remitió para 1926 fué detenidamente estudiado por la comisión respectiva, e informado en general ante la Cámara de Diputados, piensa el Ejecutivo que habría una positiva ventaja en que se sancionara como proyecto para 1927.

Finalmente, expresa el dicho mensaje que el proyecto de la comisión que el Ejecutivo hace suyo importa la suma de $ 674.983.559.97, con que se atenderá al pago del presupuesto ordinario de la Administración y anexo de subsidios y beneficencia. El cálculo de los recursos asciende a $ 675.000,000. Las variaiones que aconseja la experiencia en el año actual serán propuestas por la comisión de presupuesto en la primera sesión que se realice.—Alvarez.

INFORMACIONES COMERCIALES, POR CABLE

CAMBIOS

NUEVA YORK, 21.—Hoy se cotizaron los siguientes cambios:

Inglaterra, 4.86 dólares por libra esterlina.

Francia, 2.19 1|2 centavos oro por franco.

Italia, 3.26 centavos oro por lira.

Bélgica, 2.28 1|2 centavos oro por franco.

Suiza, 19.36 centavos oro por franco.

Alemania, 23.81 centavos oro por reichsmark.

España, 15.74 centavos oro por peseta.

Yugoeslavia, 1.77 centavos oro por dinar.—(U. P.)

Argentina: 40.81 centavos oro por libra.

Chile: 12.20 centavos oro por libra.

Japón: 47.06 centavos oro por libra.

Perú: 8.81 centavos oro por libra.

Brasil: 15.87 centavos oro por libra.

Suecia: 26.78 centavos oro por libra.

Noruega: 21.94 centavos oro por libra.

Dinamarca: 26.49 centavos oro por libra.

Austria: 0.14 1|8 centavo oro por libra.

Portugal: 5.20 centavos oro por libra.—(U. P.)

LINAZA

CHICAGO, 21. — La linaza se cotizó hoy como sigue: para entrega en Julio, 2.44 1|2 dólares; para entrega en Setiembre, 2.47 un cuarto.—(U. P.)

MERCADO DE ACCIONES

NUEVA YORK, 21. — Hoy se cotizaron los títulos que se indican a los precios siguientes:

American Metal Co.: 54.
American Smelting & Refining: 133 5|8.
American Woollen Co.: 23 1|8.
Ferrocarril Atchinson de Santa Fe: 136.
American Telegraph & Telephone: 141 3|4.
Anaconda Copper: 50 3|8.
Allis Chalmers: 87 1|4.
Bethlehem Steel: 45.
Chile Copper: 34.
Cerro de Pasco: 67 1|4.
Continental Oil: 20 1|2.
Central Leather: 8 7|8.
Dupont de Nemoura: 257.
Dodge Brothers: 34 1|8.
General Motors: 166 1|4.
Grea Western Sugar: 95.
General Electric: 352.
Hudson Motor: 64 1|2.
International Cemente: 56.
International Harvester: 126 un octavo.
Kennecott Copper: 55 3|4.
Missouri Pacific Railway: 38 un octavo.
National City Bank: 628.
Standard Oil of N. Y.: 43 1|2.
Standard Oil of California: 58 tres cuartos.
Southern Pacific Railway: 105.
Studebaker Motor: 54 5|8.
Union Pacific Railway: 152 1|2.
U. S. Ruber Co.: 58.
General Asphalt: 141.
U. S. Steel Corp.: 141.
International Rolroad Car: 27 un cuarto.—(U. P.)

THREE CASTLES
CIGARRILLOS
VIRGINIA

INDIA

Los insurgentes son desbandados

CALCUTA, 21. — Tres automóviles armados pusieron fin a los combates, despejando a los insurgentes que corrían desesperados a la desbandada. Durante los combates en las calles de la ciudad en el día de hoy, resultaron muertos 5 y heridos 24.—(U. P.)

En los disturbios religiosos últimos ha habido un total de seis muertos y cien heridos

CALCUTA, 21. — Los disturbios continuaron durante todo el día de hoy. Se produjo otra muerte, lo que hace un total de seis muertos. Los heridos llegan a cien.

Los mahometanos amenazaron con atacar la escuela brahamanista de mujeres, pero fueron rechazados por los guardias. A raíz de esto bombardearon con piedras el Colegio de Ciencias. — (U. P.)

CALCUTA, 21.— El apedreamiento de una procesión renovó los graves acontecimientos que amenazaban producirse antes de que terminara esta noche el festival de "Mohurrum".—(U. P.)

CHINA

Tsai-Ting-Kan trata de reabrir la conferencia aduanera

PEKIN, 21. — El señor Tsai-Ting-Kan ha convocado a una reunión para el Jueves próximo a los delegados a la Conferencia sobre Tarifas aduaneras, con el propósito de pedir la reanudación de las reuniones en el mes de Agosto, a pesar de que en China en la actualidad no hay Gobierno.

LA CAMARA DE LOS COMUNES APROBO UN PRESUPUESTO EXTRAORDINARIO DE GASTOS

Este asciende a 84 millones de libras esterlinas

LONDRES, 21—En la sesión de hoy de la Cámara de los Comunes, Mr. Runciman declaró que las pérdidas sufridas por el comercio interior y exterior del país por causa de la huelga carbonífera, subían a 63 y medio millones de libras esterlinas incluyendo 46 millones por el capítulo de las industrias y 17 y medio millones por la reducción en las cifras de exportación de los productos fabricados en su totalidad o en parte dentro del país.

Manifestó, además, Mr. Runciman que se habían perdido cinco millones en fierro fundido, 10 millones en fierro y acero, 7.7 millones en la disminución de las exportaciones de algodón. Fuera de las cifras mencionadas, es necesario tomar en consideración la disminución de la producción de aquellos artículos de consumo en el país cuyo consumo cayó en una cifra que fluctúa entre 13 y 20 millones de libras.

Los mineros dejaron de ganar 25 millones en salarios y en otras industrias los obreros perdieron 10 millones.

Declaró Runciman que 1.386,000 toneladas brutas de barcos estaban sin prestar servicios en los puertos ingleses comparado con 736,000 toneladas que correspondían al mes de Abril. El hecho de que existan tantas naves sin fletes en las costas británicas significa una pérdida de 700,000 libras esterlinas en ocho semanas.

"Lo que aún tiene más importancia", dijo Runciman en la Cámara, "es el efecto que ha producido este paro en el círculo cada vez mayor de las industrias. Los cálculos totales que dan como pérdidas 160.000,000 de libras, no cubren de ningún modo todos los perjuicios experimentados, pues hay muchas industrias más que dependen y se derivan de las otras cuyos cálculos se ignoran". —(U. P.)

LONDRES, 21. — Hablando en la Cámara de los Comunes, acerca de los presupuestos, Mr. Runciman llamó la atención hacia el estado de empobrecimiento en que se encuentra Europa, y urgió que no se continuara el mantenimiento de las fuerzas militares en las cantidades de antes de la guerra, y dijo que los gastos militares de Gran Bretaña, calculados en francos, estaban a la cabeza de la lista formada por los países de Europa.

El orador declaró también que la desocupación tenía un efecto deprimente sobre el crédito nacional, y que Mr. Churchill debe tener presente, constantemente, de que entre hoy y el año 1929, se vencen obligaciones por valor de 95 millones de libras esterlinas, y agregó: "Puede haber muy poca esperanza de que haya cualquiera reducción en las contribuciones en los años venideros, a menos de que el Canciller pueda colocar gran parte de su deuda a un interés mucho más bajo".—(U. P.)

LONDRES, 21. — En la Cámara de los Comunes, durante la discusión en tercera lectura del proyecto financiero que constituye un presupuesto extraordinario, el representante laborista Dr. Hugh Dalton propuso el rechazo del proyecto, basándose en que constituía una medida enteramente mala; dijo que los armamentos y las deudas eran dos formas de gastos improductivos y que comprendían más de la mitad de los gastos nacionales. Manifestó también que la política del Canciller del Tesoro, Mr. Churchill, fomentaba la tendencia de hacer a los ricos cada vez más ricos y a los pobres cada vez más pobres.

Dijo además que el Gobierno se empeñaba en obtener la expansión de la fuerza aérea; en aumentar grandemente los gastos para la base naval de Singapore y la construcción de cruceros. Agregó que las disminuciones en la deuda francesa serían un buen sacrificio si el acuerdo respectivo incluyera un arreglo sobre el desarme anglo-francés, especialmente referente a las fuerzas aéreas.—(U. P.)

LONDRES, 21. — La Cámara de los Comunes aprobó un presupuesto extraordinario de 84 millones de libras esterlinas por 324 votos contra 117. — (U. P.)

LONDRES, 21. — Durante el debate desarrollado en la Cámara de los Comunes sobre el presupuesto extraordinario, el representante liberal Mr. Walter Runciman dijo que el total de pérdidas sufridas por Gran Bretaña a consecuencia del paro en las minas de carbón era de 148 millones de libras esterlinas. — (U. P.)

LONDRES, 21.—En la Cámara de los Comunes, el miembro conservador, Sir Frederic Wiso, declaró en el curso de la sesión de hoy: "nosotros vamos en dirección a la bancarrota nacional. El aumento manifiesto en los gastos nacionales han alarmado al Gobierno y debían de suspenderse los otorgamientos de créditos y subsidios. No obstante el peso muerto de nuestra deuda, no puede haber ningún rechazo, ninguna evasión, ningún impuesto a los capitales: debemos encarar la situación con algún medio que contemple un fondo de consolidación". —(U. P.)

¿SE REANUDARAN LAS CONFERENCIAS OFICIALES SOBRE TACNA Y ARICA EN WASHINGTON?

WASHINGTON 21.—Las conferencias que Mr. Kellogg consideró eran preliminares en el asunto de Tacna y Arica, siguen ahora adelante entre los Embajadores chileno y peruano, separadamente, con el Secretario de Estado; pero los funcionarios oficiales se niegan a decir si constituyen el preliminar de la reanudación de negociaciones diplomáticas en ésta, para solucionar la cuestión de Tacna y Arica.

Los señores Kellogg y Cruchaga celebraron una conferencia y pronto volverán a reunirse.

Mr. Wade E. Ellis, Consejero del Perú en los Estados Unidos, celebró una conferencia con Mr. Kellogg.

Se ha rumoreado que Mr. Kellogg, extra-oficialmente hizo notar al señor Cruchaga de que se contemplaba desfavorablemente en ésta la negociación entre Chile y Bolivia, sin la participación del Perú. Sin embargo, los funcionarios oficiales declinan discutir este asunto; pero en los círculos latino-americanos se opina que esta actitud de los Estados Unidos pudo haber sido la causa de la súbita terminación de las negociaciones chileno-bolivianas.

Se ha considerado que es probable que Mr. Kellogg haga una visita a Mr. Coolidge en su lugar de veraneo, cuando el caso se encuentre ya listo definitivamente para ser revisado por el árbitro.—(U. P.)

ACTIVIDADES DEPORTIVAS MUNDIALES

Hoy se realizará en Buenos Aires una reunión boxeril

A BENEFICIO DEL AVIADOR OLIVERO

BUENOS AIRES, 21. — Mañana Jueves se realizará en el Coliseo una gran reunión boxeril con el objeto de colectar fondos en favor del aviador Olivero, que acompaña a Duggan en la realización del raid Nueva York—Buenos Aires.

El uruguayo José Lagomarsino peleará con el boxeador argentino Pedro Kajen, el chileno Carlos Uzabeaga se medirá con el argentino Santiago Pacheco; el uruguayo Carlos Casala con el argentino Rodolfo Valor; el peruano Knockout Brissett con el chileno Abelardo Hevia, y el argentino Vicente Olivieri con el argentino Claudio Arévalo. El argentino Gondolfi Herrero se medirá con el argentino Carlos Castañares, y el argentino José González contra el argentino Juan Benavides.

La mayoría de los boxeadores que tomarán parte en los matchs son campeones nacionales en sus pesos. Las peleas serán a seis rounds de tres minutos.—(U. P.)

Allan Cobham llegó a Delhi

DELHI, 21. — El aviador británico Allan J. Cobham llegó hoy a esta ciudad alcanzando así a cubrir con esta etapa la mitad del recorrido de su gran vuelo de 26,000 millas de Londres a Australia.

El aviador manifestó que mañana Jueves seguirá viaje a Allahabad.—(U. P.)

NORUEGA

Termina el paro tranviario en Oslo

COPENHAGUE, 21. — Comunican de Oslo que los obreros municipales y los tranviarios pusieron fin al paro de sus labores, que duraba cinco semanas. Ambas partes aceptaron la proposición del mediador.—(U. P.)

LA ANACONDA COPPER COMPANY, PROYECTA AUMENTAR SU PRODUCCION DE COBRE FINO

NUEVA YORK, 21.—Informaciones, procedentes de los círculos bursátiles de esta capital anuncian que la Anaconda Copper Company tiene el proyecto de aumentar su producción de cobre fino en 200.000,000 libras dentro de los próximos seis meses, la mitad del cual provendrá de la Andes Copper y la otra mitad de las propiedades de la "Chile".

Con un aumento semejante en la producción se predice que las entradas mejorarán sustancialmente y se calcula que tal vez alcancen a proporcionar un total de 10 dólares por acción este año.—(U. P.)

GRAN BRETAÑA

1.345,000 toneladas de carbón fueron importadas

EN LA PRIMERA QUINCENA DEL MES

LONDRES, 21. — El Ministro de Minería, Mr. Lane Fox, declaró en la Cámara de los Comunes que desde el 1.o al 17 del presente mes se habían importado 1.345,000 toneladas de carbón. —

El "Daily Mail" atenúa sus ataques contra Estados Unidos

LONDRES, 21. — El "Daily Mail" manifiesta menos intensidad hoy que en los ataques de los últimos tres días contra los Estados Unidos, y haciendo referencia al próximo arribo de Mr. Mellong, Secretario del Tesoro de los Estados Unidos, pasado mañana Viernes.— le da la bienvenida en sentidos términos diciendo: "Quizá su presencia a este lado del Atlántico en una hora tan crítica, sea un servicio inmenso que se rinda a la humanidad.

"No estimamos por un momento que Mr. Mellong sea responsable personalmente de la reciente declaración respecto a la deuda británica que Churchill tuvo que contradecir el Lunes y que seguramente le fué proporcionada por algún burócrata de Washington. El Sr. Mellong tiene la reputación de ser una persona de juicio justo y equitativo y esperamos que su presencia entre nosotros pueda ser aprovechable para abrir una amplia discusión sobre toda la cuestión de la deuda de guerra". —(U. P.).

POLONIA

Se suprimirán los agregados militares en el extranjero

VARSOVIA, 21. — En el Parlamento el Ministro de Relaciones Exteriores anunció que Polonia suprimiría los agregados militares en el extranjero en prueba de su política pacifista.

El señor Zalewsky dijo también que Polonia no codicia territorios adicionales como tampoco cederá una pulgada de terreno de los que actualmente posee.

El Ministro expresó que causa gran inquietud a Polonia el retiro del Brasil y el posible retiro de España de la Liga de las Naciones, e hizo una recapitulación de la petición del Gobierno polaco para ocupar un sitio permanente en el Consejo de esa entidad.—(U. P.)

GRECIA

Los desterrados políticos a Naxos podrán regresar al país

ATENAS 21. — Los políticos que fueron desterrados a Naxos han recibido permiso de volver a la capital el Sábado.

Esta actitud del Gobierno está basada en un sentimiento de clemencia en vista de lo cual los cargos que se les hacía a los políticos mencionados serán retirados.

El Ministerio de Justicia ha anunciado que los diarios cuya publicación se había suspendido serán permitidos para resumir su publicación.—(U. P.)

SURESLAVIA

Las tempestades causaron 40 muertos en Serbia

BELGRADO, 21. — Según las informaciones oficiales, cuarenta fueron los muertos que sucumbieron a raíz del terrible ciclón y las tempestades que barrieron a la región de Ruggoxa en Serbia. Los datos extra-oficiales que se dan, sin embargo, hacen subir la cifra de los muertos a 100.

Gran parte de estas víctimas fallecieron por encontrarse en el interior de las casas que se derrumbaban, otros se veían enredados en las obras destruídas, que los arrastraban a la corriente, donde perecían ahogados.

Otra tempestad de vastas proporciones causó perjuicios considerables en Kruschewt, cerca de Belgrado. — (U. P.).

Hoy se batirán el diputado Sr. Espejo Pando y el secretario del Ministro de Guerra, capitán Sr. Lazo

EN LA MAÑANA DE AYER, EL SEÑOR ESPEJO PANDO ENVIO SUS PADRINOS AL CAPITAN SEÑOR LAZO, QUIEN A SU VEZ DESIGNO LOS SUYOS. — LOS CONTRINCANTES SON TODO EL DIA Y LA NOCHE, PERSEGUIDOS POR POLICIAS Y PESQUISAS

En nuestra edición de ayer acogimos la noticia de que se estaría tramitando un duelo entre el diputado señor Augusto Espejo Pando y el Secretario del Ministerio de la Guerra, Capitán señor Alejandro Lazo, con motivo de ciertos conceptos emitidos por el segundo en un informe que dirigiera al Ministro, Coronel Ibáñez.

Conocidos son ya del público el texto de esta comunicación del Capitán Lazo al Ministro de la Guerra y la carta enviada sobre este mismo particular por el señor Augusto Espejo Pando a los directores de los diarios, documentos que han originado el duelo que se tramitó durante el día de ayer.

EL Sr. ESPEJO PANDO ENVIA SUS PADRINOS AL CAPITAN Sr. LAZO

En la mañana de ayer, según las informaciones que obran en nuestro poder, el diputado señor Espejo Pando encomendó a dos de sus amigos, que fueron los señores Pablo Ramírez y Santiago Labarca, la misión de que se entrevistaran con el Secretario del Ministerio de la Guerra, Capitán señor Lazo, y que le pidieran retirara los conceptos emitidos en la citada comunicación o una reparación por las armas.

EL CAPITAN LAZO DESIGNA SUS PADRINOS

El capitán Lazo habría contestado a los representantes del diputado Espejo Pando que no pudiendo retirar los referidos conceptos nombraría a dos amigos para que arreglaran las bases del duelo.

En efecto, minutos más tarde se reunieron con los padrinos del señor Espejo Pando dos capitanes de Ejército que el Capitán señor Lazo designó como padrinos. Previas las tramitaciones de rigor, se ha concertado el duelo.

DOS DISPAROS A 20 PASOS

Según las informaciones que hemos logrado obtener, los padrinos de ambos contrincantes llegaron al acuerdo de que el duelo se efectuaría hoy en un lugar que se designaría a última hora, con revólver a veinte pasos, disparándose dos tiros.

Este acuerdo fué puesto más tarde en conocimiento de los señores Espejo Pando y Lazo, quienes lo habrían aprobado en todas sus partes.

LOS PERIODISTAS Y LA POLICIA EN ACCION

Cuando en las primeras horas de la tarde de ayer se supo que el duelo entre el Diputado Espejo Pando y el capitán Lazo era una cosa decidida, como en ocasiones anteriores, los periodistas y policías iniciaron una tenaz persecusión de los contrincantes y padrinos.

Merodeábamos más o menos a las 3 1|2 de la tarde por los alrededores de la casa del señor Espejo Pando, cuando repentinamente salió éste, dirigiéndose por la calle Santo Domingo y Morandé al Club de Setiembre, donde entró por una de las puertas de servicio.

Momentos más tarde llegaba al mismo Club el señor Pablo Ramírez, uno de los padrinos del señor Espejo, quien, después de una larga entrevista con su apadrinado, salió con éste, siempre por la puerta de servicio, en dirección a Santo Domingo. Al tomar ambos un auto, se dieron cuenta que eran vigilados por los detectives y por los periodistas, apartándose entonces, después de varias tentativas para despistar. El señor Espejo Pando subió a un auto, y el señor Pablo Ramírez, con aire distraído, siguió andando por Bandera.

El señor Espejo, viendo que era seguido en otro automóvil por los pesquisas y periodistas, se bajó dos veces, en otras tantas armerías, donde se proveyó de un revólver y balas. En seguida el auto del señor Espejo inició una veloz carrera en dirección a Recoleta, llegó hasta la Casa de Orates, donde nuevamente el perseguido trató de despistar.

EL SEÑOR ESPEJO RECIBE LECCIONES DE PUNTERIA

Cuando el señor Espejo creyó haber conseguido su objeto, se dirigió a una casa-quinta ubicada en el barrio Recoleta, donde se reunió con el señor Pablo Ramírez.

No sabemos lo que pasó durante más de una hora en esta casa-quinta de Recoleta, sintiéndose sí, en este lapso, numerosos disparos de revólver que daban a entender que alguien ensayaba la puntería.

A las 6 de la tarde los señores Espejo y Ramírez se dirigían, siempre seguidos de cerca por policías y periodistas, hacia el centro de la ciudad, dirigiéndose el primero a la Cámara de Diputados, y el segundo a una peluquería.

EL DUELO SE VERIFICARA HOY

Según nuestras informaciones, el duelo entre los señores Espejo y Lazo se verificará hoy, para lo cual, tanto apadrinados como padrinos han adoptado todas las medidas del caso.

Tres aviones iniciaron ayer el raid Santiago - Tacna

LOS TENIENTES MALDONADO Y HERRERA, DESPUES DE UN ESPLENDIDO VUELO, ATERRIZARON EN COPIAPO.—HOY PARTE POR VIA AEREA A OVALLE, UN MECANICO LLEVANDO REPUESTOS PARA EL AVION DEL CAPITAN SOZA

Dando cumplimiento a instrucciones reservadas impartidas por la Inspección de Aeronáutica, en la mañana de ayer partieron a Tacna, en viaje de instrucción, tres aviones del tipo Vikert.

Sobre este raid, por disposición de la Superioridad Militar, se había guardado la más estricta reserva, pues se deseaba que el público ignorara por completo el día y hora en que debían partir los aviones como asimismo, el objeto del raid.

Sin embargo, a pesar de esa reserva, la noticia había logrado trascender al público en el sentido de que, tanto pronto el tiempo se mejorara, se iniciaría.

LOS PREPARATIVOS

Como de costumbre, en casos de raids semejantes, desde temprano se notó en la Escuela de Aviación un movimiento extraordinario tanto entre los alumnos y oficiales como entre los mecánicos, con el objeto de hacer los preparativos indispensables.

Poco después de las 7 de la mañana tres máquinas Vikerts fueron sacadas a la cancha, bajo la vigilancia de los respectivos aviadores y mecánicos, empezándose inmediatamente la revisión de los motores y timones.

Momentos después los motores se hicieron funcionar a fin de ver si tenían alguna falla.

EL ESTADO DEL TIEMPO

Se había dispuesto por la Inspección de Aeronáutica que, si el tiempo lo permitía, se efectuara el raid, pero como desde temprano la atmósfera se mostró un tanto oscura debido a las nubes hubo de irse postergando poco a poco la hora de la partida.

Más o menos a las 8 de la mañana el tiempo empezó a despejarse y a declinar un tanto el fuerte viento que hacía. En estos instantes se dió orden de que los aviones fueran trasladados al lado sur de la cancha, siendo los Vikerts colocados cerca de los hangares.

LOS AVIONES LISTOS

Ya los aviones colocados en aquel lugar, los pilotos tomaron colocación frente a los comandos de direcciones, mientras los mecánicos hacían funcionar las hélices.

Estando todo listo, los mecánicos tomaron sus colocaciones en los aeroplanos y los pilotos dieron aún mayor fuerza a las hélices.

LAS INSTRUCCIONES

En esos momentos el Inspector de Aviación se acercó al Jefe de la Escuadrilla, capitán señor Soza y le dió instrucciones precisas y amplias acerca del raid, iguales o parecidas instrucciones fueron dadas también a los demás aviadores, principalmente en lo que se refiere a la forma del vuelo, etc.

Los demás aviadores se acercaron a sus compañeros y se despidieron de ellos en forma afectuosa deseándoles un buen viaje.

LA PARTIDA

Eran más o menos las 8.50 de la mañana cuando el Director de la Escuela de Aviación, dió la orden de partida.

En esos momentos reinó un profundo silencio que era interrumpido solamente por el crepitar de las hélices que funcionaban vertiginosamente.

Luego los aviones deslizándose primero por la cancha, decolaron en forma impecable, uno en pos de otro, haciendo a continuación grandes círculos a fin de conseguir altura, dieron una vuelta por sobre el Aeródromo y después de pasar por sobre esta capital, tomaron rumbo directo hacia el Norte.

LOS PILOTOS Y SUS MECANICOS

Los pilotos que hacen el raid hasta Tacna son el capitán don Andrés Soza, quien va de Jefe de la Bandada y desempeña al mismo tiempo el cargo de Comandante de la Escuadrilla Mixta de Aviación y los tenientes señores Julio Maldonado y Roberto Herrera.

Acompañan a esos aviadores los sargentos mecánicos señores Ormeño, González y Soto.

EL OBJETO DE ESTE RAID

El objeto de este raid a Tacna es con el objeto de establecer en aquella ciudad una base aérea y hacer los estudios necesarios sobre el particular.

Según hemos tenido conocimiento, es muy posible que queden en aquella ciudad esos tres Vikerts para en un tiempo más llevar a ese mismo punto un número igual de aeroplanos.

UN ACCIDENTE

Por las informaciones oficiales que hemos obtenido, sabemos que el capitán don Andrés Soza se vió obligado a aterrizar en un campo vecino a Ovalle, debido a que el tubo conductor de la bencina sufrió una interrupción.

Por otra parte, el avión del señor Soza no ha recibido ningún desperfecto, debiendo continuar su raid tan pronto como sea reparada esa interrupción en el tubo.

IRA UN MECANICO A OVALLE

Con el objeto de llevar los elementos necesarios al capitán señor Soza, en la mañana de hoy partirá de la Escuela de Aviación, por la vía aérea, el mecánico señor Villalón no pudiendo hacerlo, como se había pensado en un principio, el ingeniero señor Seabroock, a causa de que debe permanecer en El Bosque con motivo de los cursos de instrucción que se están haciendo.

LOS DEMAS PILOTOS ATERRIZARON EN COPIAPO

Como los aviadores señores Herrera y Maldonado se impusieron que el Vikert del capitán señor Soza no había sufrido ningún accidente de gravedad, continuaron su raid al Norte, pasando poco después de la 1.30 P. M. por La Serena y aterrizando a las 3.15 de la tarde en Copiapó después de haber evolucionado durante algunos minutos por sobre esa ciudad.

Tanto las autoridades de Copiapó como sus compañeros de armas y pueblo, recibieron a los aviadores en medio de aclamaciones, siendo después invitados al Casino de Oficiales del Regimiento O'Higgins.

EN COPIAPO SE REUNIRAN LOS TRES AVIADORES

Los aviadores señores Herrera y Maldonado han recibido instrucciones de la Inspección de Aeronáutica de esperar al Jefe de la Escuadrilla en la ciudad en donde se encuentran, pues como este raid tiene también un carácter de instrucción, no existe ningún apuro para que no lo hagan los tres pilotos juntos.

Reconstituir

la salud, levantar el ánimo, aumentar el apetito, tonificar los nervios, es la misión de

PROMONTA

(En tabletas y en polvo)

Promonta es un preparado orgánico a base de sustancias del sistema nervioso central, vitaminas polivalentes, cal, hierro, hemoglobina y albúmina soluble de leche.

De venta en todas las boticas. Agentes exclusivos para Chile: Daube y Cía.

EDUCACION

EN ADELANTE LOS PROFESORES NO PODRAN SERVIR MAS DE 24 HORAS SEMANALES DE CLASES

El Ministerio de Instrucción Pública ha dictado ayer un decreto por el que se interpreta algunas disposiciones del decreto ley 479 de 30 de Agosto de 1925, y fija normas definitivas acerca del número de horas de clases que podrán desempeñar los profesores de las distintas ramas de la enseñanza.

El decreto en referencia, es el siguiente:

1.o Los profesores de enseñanza secundaria, comercial y especial sólo podrán desempeñar hasta 24 horas semanales de clases.

2.o Los profesores que a la fecha de la vigencia del decreto-ley 479, desempeñaban mayor número de horas de clases semanales, podrán continuar sirviéndolas, aún cuando cambien de establecimiento y siempre que no haya interrupción en sus servicios; pero sólo hasta un máximum de 30 horas semanales.

Para computar este máximum respecto de los profesores que sirven clases en las Escuelas Universitarias y otras ramas de la enseñanza, se considerará lo dispuesto en el artículo 6, inciso 3 del referido decreto-ley

3.o Los profesores que pasen a desempeñar otro empleo administrativo dentro de los establecimientos de enseñanza superior, secundaria o especial, sólo podrán continuar sirviendo las horas de clases fijadas en los artículos 6 y 15 del decreto-ley citado.

4.o Los empleados administrativos de establecimientos de enseñanza secundaria, comercial y especial, que a la fecha de la vigencia del decreto-ley 479, desempeñaban mayor número de horas de clases, que el máximum fijado en el inciso 3 del artículo 15 podrán continuar sirviéndolas pero sólo hasta el máximum de 13 horas semanales.

Para computar este máximum respecto de los empleados que sirven a la vez clases en las Escuelas Universitarias, se considerará lo puesto en el artículo 6, inciso 2.

MECANICA DE PRECISION

ESTAMPAS, CORTADORES Y MATRICES, Y TODO TRABAJO DE ESTAMPADO EN METALES

Contamos con maquinaria moderna completa en el ramo y personal muy competente. Presupuestos rápidos. Precios fuera de competencia.

GUZMAN Hnos.

Bascuñán 527, — Casilla 7541.

CATARROS

TOSES, BRONQUITIS u otras afecciones de las vías respiratorias se evitan o se curan tomando las CAPSULAS DE CREOSOTA DE HAYA, ALQUITRAN DE NORUEGA Y BALSAMO DE TOLU, llamadas

GOTAS GOURRONAL

(M. R.)

EL PROYECTO SOBRE LA CAJA DE CREDITO MINERO

HA SIDO ENVIADO AL MINISTRO DE HACIENDA

En la tarde de ayer hemos conversado con el Ministro de Agricultura, señor Larraín Prieto, acerca de los diversos proyectos que tiene en estudio, proyectos que son, en general, de gran interés para nuestra riqueza pública.

El señor Larraín, interrogado por nosotros, nos manifestó que en la tarde de hoy había enviado al señor Ministro de Hacienda un proyecto sobre creación de la Caja de Crédito Minero, proyecto— nos dijo— que, seguramente vendrá a levantar a esa industria que, en otros tiempos, fué una de las grandes fuentes de riqueza de nuestro país y que hoy se encuentra poco menos que en plena ruina.

Según ese proyecto, los dueños de establecimientos mineros y los dueños de minas, podrán obtener créditos mediante la prenda de las maquinarias que ellos poseen.

—Estimo — agregó el señor Ministro — que mediante este proyecto de ley, que en la actualidad estudia el señor Silva Somarriva, se dará un gran impulso a la minería nacional.

Preguntamos, asimismo, al señor Ministro, acerca del impuesto al cobre, del que en repetidas ocasiones se ha hablado.

Sobre el particular, —nos contestó el señor Larraín,— tengo un informe de la Sociedad Nacional de Minería, organismo que se muestra completamente contrario a ese impuesto, pues estima que él significaría la ruina para nuestra minería y para muchos mineros que explotan sus propiedades mediante sus escasos recursos.

CIGARRILLOS RECOMENDADOS
CABAÑAS
HABANOS EXTRAFINOS
$1.60
MY LORD
CON TABACO MARILAND
$1.60

ADQUISICION DE SALITRE POR LOS PEQUEÑOS AGRICULTORES

SE LES DARA FACILIDADES

El Intendente de Talca se ha dirigido al Ministerio de Agricultura solicitando se den facilidades para el expendio del salitre a los pequeños agricultores, quienes hoy, más que nunca, necesitan de ese abono.

El señor Intendente de esa provincia, propone a ese Ministerio, entre otras, las siguientes medidas: rebaja en el precio de venta del salitre; en los transportes y que de este abono se establezcan puestos de venta al pormenor.

A este respecto hemos sabido que, por otra parte, el señor Director General de los Ferrocarriles ha enviado al señor Ministro de Agricultura un oficio por el que insinúa la idea de distribuir los abonos por los Ferrocarriles del Estado en las diversas estaciones, a fin de que ellos sean adquiridos directamente por los agricultores sin necesidad de intermediarios que hacen subir considerablemente el precio.

DENTRO DE 20 DIAS FUNCIONARA EL NUEVO MERCADO

UNA VISITA DEL INTENDENTE MUNICIPAL

Visita practicada por el Intendente Municipal al terreno en que se construirá.

El Intendente Municipal, acompañado del director de Subsistencias y de otros funcionarios del Municipio ha practicado una visita al terreno donde se construirá la nueva Vega Municipal del Matadero.

Al finalizar la presente semana, según se nos informó, se iniciarán los trabajos de construcción de este nuevo mercado, que será un edificio amplio y cómodo para el efecto.

Los trabajos quedarán terminados en el plazo de quince o vinete días más, fecha en que iniciará su funcionamiento el nuevo referido establecimiento municipal.

La colonización de los terrenos de regadío

En la tarde de ayer se recibió en el Ministerio de Agricultura e Industria la trascripción de un cablegrama enviado por nuestro Embajador en Italia, por el que comunica que en ese país ha sido acogida muy favorablemente la idea de este Departamento, de colonizar los terrenos regados por los canales del Maule y Laja, que no pueden ser cultivados por sus propietarios, por inmigrantes traídos de aquel país.

Según se nos informó sobre el particular en el Ministerio de Agricultura, tan pronto se obtengan informaciones concretas sobre ese problema de colonización en aquellas zonas, se enviarán al Comisario de Emigración de Italia, los datos necesarios con el objeto de producir una corriente de colonos hacia nuestro país.

La Corte conocerá de las irregularidades de la Oficina de Especies Valoradas

EL GOBIERNO HA ACUMULADO LOS ANTECEDENTES EMANADOS DE LA COMISION ESPECIAL, BANCO CENTRAL Y SUPERINTENDENCIA DE BANCOS.— EL SENADO CONOCIO LOS DIVERSOS INFORMES QUE SERVIRAN DE BASE A LA INVESTIGACION JUDICIAL.

Con respecto a las irregularidades habidas en la Oficina de Especies Valoradas, en la tarde de ayer se nos informó en el Ministerio de Hacienda que este Departamento de Estado, en vista de los informes que había recibido, había acordado enviar todos los antecedentes al Ministerio de Justicia, para que éste, a su vez, pidiera la designación de un Ministro de la Corte para que se avoque el conocimiento del asunto.

EL INFORME CONFIDENCIAL DEL BANCO CENTRAL

Damos a continuación el informe confidencial entregado por el Presidente del Banco Central, don Ismael Tocornal, al Presidente de la República y al Ministro de Hacienda.

Este documento, según se nos manifestó, fué dado a conocer como todos los que se refieren a la Oficina de Especies Valoradas, al Honorable Senado, en su sesión de ayer.

El informe en referencia, es del tenor siguiente:

Santiago, de Junio de 1926.—El Gerente del Banco Central de Chile, en nota de 18 del presente, dice a este Ministerio lo que sigue:

"Señor Ministro: Confirmo por medio de la presente nota confidencial, la conversación que acabo de tener el honor de celebrar con V. S., en compañía del señor Garcés Gana, Vice-Presidente del Banco.

Agrego a la presente, copia de los antecedentes que obran en nuestro poder y de los cuales se desprende:

1.o Que desde el año 1919 para adelante el Director de la Oficina de Especies Valoradas, don Ignacio Ugarte Ovalle, ha ejecutado operaciones bursátiles por sumas cuantiosas;

2.o Que estas operaciones arrojan una pérdida al señor Ugarte de $ 1.416,392.30 (un millón cuatrocientos dieciséis mil trescientos noventa y dos pesos 30|100).

Ha podido comprobar, además, el Banco Central examinando una cualquiera de las operaciones que cometan de la minuta acompañada, el siguiente movimiento de fondos: Enero 15 de 1920. Compra de 4,000 acciones de Tocopillas que le causó una pérdida de $ 160,801.90 (ciento sesenta mil ochocientos un pesos 90|100).

Para cancelar esa pérdida hay diversos movimientos bancarios de fondos que, en último término deriva de un cheque por $ 100,000 (cien mil pesos) oro de la Tesorería Fiscal.

El Banco tiene otras informaciones de las cuales resulta que el señor Ugarte ha tenido pérdidas crecidas en el ramo de postergaciones.

A fin de salvar la responsabilidad del Banco Central en un asunto tan delicado como éste, me apresuro a poner estos hechos en conocimiento del señor Ministro de Hacienda, quien se ha servido nombrar una comisión encargada de investigarlos.

La expresada comisión no ha iniciado su labor y ni siquiera se ha constituído por no habérsele transcrito todavía su designación.

Me permito reiterar por esta nota al Gobierno, la gravedad de los antecedentes y hechos relacionados y al mismo tiempo creo del caso insinuarle la conveniencia de proceder a la suspensión del señor Director de Especies Valoradas mientras se lleva a efecto la investigación que se ha ordenado".

Lo que transcribo a esa Comisión para su conocimiento y fines correspondientes.

Dios guarde a Ud.— (Firmado) **Aureliano Burr**, Gerente.—A la Comisión designada por decreto N.o 936, de 18 del actual".

EL INFORME DE MAYORIA

Obra también en poder del Gobierno un extenso documento de la Comisión designada por el Gobierno para que informe sobre las irregularidades denunciadas respecto de la Oficina de Especies Valoradas. Como se sabe la comisión en referencia la componían los señores Héctor Morandé, Gonzalo Debesa y Alfonso Bulnes.

Los señores Morandé y Debesa son los autores del extenso informe que fué entregado en su oportunidad al Ministerio de Hacienda; por su parte, el señor Bulnes, Inspector de Oficinas Fiscales, ha informado al Director General de Contabilidad, en un documento aparte, en que se refiere a la actuación del Jefe de la Dirección de Especies Valoradas, señor don Ignacio Ugarte.

EL INFORME DEL SEÑOR BULNES

Damos a continuación el informe del señor Bulnes, documento que forma parte del expediente que deberá ser entregado en breve a un Ministro de la Corte de Apelaciones:

Señor Director General:

Por oficio N.o 312|2 de 24 de Junio se sirvió Ud. designarme, en uso de la facultad que le otorgó el Decreto Supremo N.o 936 de 18 del mismo mes del Ministerio de Hacienda, para integrar la comisión visitadora de la Dirección General de Especies Valoradas.

Dí cumplimiento a la orden de Ud. trabajando con los otros dos miembros de la comisión desde la fecha del oficio hasta el 7 del actual.

En conocimiento del informe elevado al Ministerio de Hacienda, con fecha 15 de los corrientes, por los señores Morandé y Debesa, miembros de la comisión en representación de la Superintendencia de Bancos y del Banco Central de Chile, respectivamente, procedo a ratificar por escrito los informes verbales que oportunamente dí a Ud. sobre la labor desarrollada por la comisión.

Inició ésta sus trabajos con las diligencias de entregas de la Dirección General de Especies Valoradas al Director General suplente, general don Luis Altamirano, designado para ocupar el cargo durante la licencia del titular don Ignacio Ugarte Ovalle.

Sin perjuicio del desarrollo de la operación de entrega de billetes, desechos y demás existencias del establecimiento de especie valoradas, y de la Oficina de Utensilios de Escritorio, se ocupó la comisión de verificar diversos hechos graves e irregularidades administrativas del Director General señor Ugarte, que llegaron a conocimiento de la comisión desde la iniciación de sus trabajos.

Tales hechos graves y tales irregularidades administrativas, prolijamente documentadas, fueron dados a conocer al señor Ministro de Hacienda por un oficio de la Comisión firmado por tres de sus miembros, fechado el 5 del corriente, y cuyo texto puede leerse en las páginas 1.a y 2.a del informe de los señores Morandé y Debesa.

Como se lee en dicho informe, los cargos principales que ocuparon a la Comisión para con el señor Ugarte fueron los siguientes:

a) Especulaciones bursátiles durante los años 1919 a 1924 por un monto de diferencias ascendentes a una suma mínima de $ 1.416,392.39, pagados en diferentes fechas por el Director General señor Ugarte al corredor de comercio don Florencio Villamil.

Impugna el señor Ugarte este saldo y sostiene que no puede estimársele como el resultado definitivo de sus operaciones con el señor Villamil, ya que existe un documento privado y de carácter auténtico suscrito por éste por el señor Ugarte, en 17 de Noviembre de 1925, en que el señor Villamil se declara deudor del señor Ugarte de la suma de $ 891.200, documento cuyo original conoció la Comisión. La contabilidad deficiente que llevaba el señor Villamil no permitió establecer la debida relación entre el estado de saldos tomado de sus libros y el documento aludido, vacío que, sin quitar mérito a aquel estado y sin alterar la suma mínima de $ 1.416,332.39 pagada efectivamente por el señor Ugarte hace pensar que el resultado final de las operaciones bursátiles de este funcionario en la oficina del señor Villamil no fué esa suma de $ 1.416,392.39 en su contra.

No pueden estimarse, ciertamente, como una irregularidad administrativa las operaciones bursátiles, por grandes que ellas sean, de un funcionario público. No las prohibe la Ley a mi entender, ni siquiera a un funcionario de tan especial y delicada calidad como lo era el Director General de Especies Valoradas. Pero no se ha de desconocer que el Supremo Gobierno debe ser inmediatamente impuesto cuando un funcionario de tal calidad ha arriesgado en esta clase de operaciones sumas que superan con exceso a los casos corrientes y cuando el no ha tenido de ello conocimiento oportuno el Gobierno.

b) Asociación del Director General de Especies Valoradas, en las operaciones bursátiles, con sus subalternos, el Director General Técnico.

Tampoco hay, a mi entender, disposiciones legales que pr asociación pero ella es u vante al cargo a) que d bién conocer el Gobierno ella se produjo.

c) Confusión de fondos con fondos particulares por el Director General de Valoradas en cuentas ba

Entró la comisión en est en el campo de las irregul administrativas.

La Ley de Presupuesto anualmente a la Direcció pecies Valoradas sumas ración en Item Variables sumas quedan sujetas para ser giradas, a la de un Decreto Supremo rico su giro. Es de rig tica habitual de los serv blicos que dichas sumas Tesorería y sólo se gire de las necesidades de pag vicio; con ello se propo mayor seguridad del din prudente movimiento la Caja Fiscal. El Direct de Especies Valoradas una vez gruesas sumas que ingresaban en cuen rias personales suyas.

No avanza este cargo nificar una apropiación fiscal; se limita a su el particular en los B

Los descargos del se insuficientes y sin mér nistrativos, pueden leers páginas trece y catorce me de los señores Morandé besa.

Agrava estas irregularidades circunstancia de que la conf de los fondos de operaciones el corredor señor Villamil, de suerte, como puede verse en páginas 4 a 8 del informe cho, que fondos fiscales apar cubriendo momentáneamente das de bolsa de simulación de turas canceladas en las rendic de cuentas.

Durante varios años, el pr General de Especies Valoradas ñor Ugarte ha rendido al Ilustrísimo Tribunal de de la inversión de fondos con facturas no canceladas vamente sino por cancelarse año siguiente, y en pago de tr jos minuciosamente detallados mo hechos por la Imprenta sior y que sólo se harían en próximo.

El procedimiento puede leers la página 26 del informe señores Morandé y Debesa.

No importa este cargo ción de fondos, pero sí la fe debida al Tribunal de tas, que debió creer cancela pago y efectuado los trabajos la factura comprobaba.

Los descargos del señor U son del mismo género con que plica la confusión de fondos cales y particulares, o sea, que Dirección General necesitaba al día en todos sus pagos y vista de antemano de los adecuados.

Estos cargos y el examen todos sus comprobantes ron a la comisión visitadora necesidad de imponer de ellos señor Ministro de Hacienda movieron posteriormente a el acuerdo de ejercitar por del inspector suscrito, las nes legales correspondientes.

Dichas sanciones, que son las atribuye a la Dirección General Contabilidad por medio de sus pectores la Ley Orgánica del vicio y su Reglamento no zaron a ser ejercitadas por las cunstancias que Ud. conoce y provocaron la renuncia del Ugarte y su aceptación por el premo Gobierno.

No deseo terminar este info sin manifestar mi extrañeza por concepto del informe de los res Morandé y Debesa. Dice página 11 de ese documento:

"La Comisión tiene a la vista estado confeccionado por la Di ción de Contabilidad de los 1919 al 1921 sobre los fondos tregados al señor Ugarte. **Aun dicho estado no está hecho con debida escrupulosidad, etc.**"

Una mayor exactitud obliga haber dicho conjuntamente que estado preparado en la Dirección neral de Contabilidad era un dor a lápiz llevado a la Com en carácter de instrumento destinado a la confrontación de giros hechos a la Tesorería con cuentas bancarias del señor No se exigió a los empleados lo elaboraron otra prolijidad la indispensable para ese serv auxiliar, como lo prueban el en que se hizo, el empleo de y toda su presentación ext Pero la insuficiente escrupulos no alcanzaba a las cifras al taciones contenidas en el esta

Aunque no merezca ocupar atención, he creído del caso refe me a esta extraña insinuación.

Saluda al señor Director General —(Firmado).—Alfonso Bulnes.

INSTALACION DE NUE PUESTOS DE CARNE PAN MUNICIPAL

PROYECTOS DE LA INTEN CIA MUNICIPAL

En vista del éxito al el puesto de carne y pan pal instalado en el Merca tral, la Intendencia Muni tá proyectando la instala nuevos puestos, a fin de to al público, que todos acuden en gran número a rir estos artículos.

Por otra parte, según se formó en la Dirección de tencias, la venta de pan pal que era de sesenta diarios ha aumentado a cien, haciendo por esta cesaria la instalación de puestos para la venta.

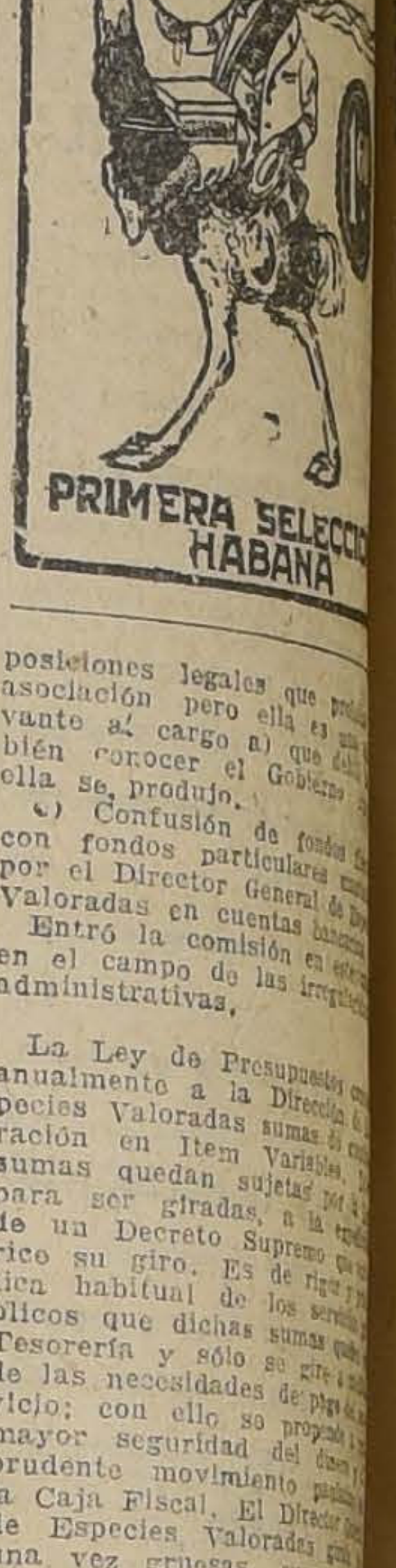

«Hay conveniencia en ensayar el establecimiento de la Policía Judicial

SIN QUE ELLO IMPORTE GRAVAMEN PARA EL FISCO"

NOS DIJO EL PRESIDENTE DE LA CORTE SUPREMA, SEÑOR JAVIER ANGEL FIGUEROA

En la tarde de ayer obtuvimos una entrevista del presidente de la Excma. Corte Suprema de Justicia, señor Javier Angel Figueroa, durante la cual pudimos conocer las autorizadas oponiones de este alto magistrado, sobre diversas materias judiciales de actualidad.

Como las declaraciones que nos hiciera vienen a prestigiar algunas informaciones que anteriormente dimos a conocer al público sobre Juzgados de Menor Cuantía, establecimiento de la Policía Judicial, etc., nos hemos permitido no observar la incógnita que el señor Figueroa nos pidió guardar acerca de su personalidad, guiado de sentimientos de modestia, muy propios y sinceros del más elevado funcionario judicial de la República.

SOBRE LOS JUZGADOS DE MENOR CUANTIA

—No recuerdo precisamente los términos en que "La Nación" ha tratado esta importante cuestión de los Juzgados de Menor Cuantía— empezó por decirnos el señor Figueroa—pero no tengo inconveniente en expresar mis opiniones, las que, por lo demás constan en la memoria anual elevada por mí al Ministerio de Justicia.

Estimo que por medio de una ley, deben reformarse algunas disposiciones del decreto-ley que organizó estos tribunales en la forma en que hoy desarrollan sus funciones, y así lo he hecho presente en la memoria ya citada y en las consultas que sobre el particular se ha servido hacer el Gobierno a la Corte Suprema.

La distribución de los 10 juzgados, diseminados a largas distancias en los diversos barrios de la ciudad, con un obstáculo para que los abogados se interesen por los juicios de menor cuantía, cuyo monto, como es sabido, es inferior a cinco mil pesos.

De ahí que los litigantes, casi siempre modestos, y que no pueden hacer grandes desembolsos, caigan en manos de rábulas y tinterillos, sobre cuya actuación no es necesario pronunciarse.

Concentrando estos juzgados en un punto único desaparecerán las dificultades para los abogados y se podrá dar justicia seria y barata a las personas que precisamente más la necesitan.

Otras medidas cuya conveniencia he hecho presente al señor Ministro de Justicia cada vez que ha consultado a la Corte Suprema son: la reducción de la cuantía de estos juicios a la cantidad de tres mil pesos y la reducción de dos o tres de estos juzgados en Valparaíso y de tres o cuatro en esta capital, con lo que se obtendría una apreciable economía.

En esta forma se podría también hacer una distribución equitativa del trabajo entre los diversos juzgados, de la misma o parecida manera como se procede en la actualidad con los juzgados civiles, solucionando las demoras en las tramitaciones en los tribunales que tienen muchas causas.

En cuanto al local estimo que se podría aprovechar el que quedará desocupado con el traslado de la Biblioteca Nacional.

SOBRE LA CREACION DE LA POLICIA JUDICIAL

Esta es otra materia que ha preocupado la atención de la Corte Suprema, continuó el señor Figueroa.

Los dos últimos presidentes de la Corte, el señor Moreno y yo, hemos hecho constar en las respectivas memorias anuales que ha llegado la hora de establecer esta policía, que sirva de colaborador eficaz a la administración de justicia.

Como el país no está en condiciones de incurrir en nuevos gastos, esta policía puede organizarse mientras tanto, y por vía de ensayo, con una parte del actual personal de la Sección de Seguridad.

Loh demás pequeños detales, como designacinó de jefes de esta nueva policía especial yotros, no son inabordables y podría conciliarse con un escaso estudio y trabajo.

En seguida nuestro entrevistado nos hace ver las dificultades que se suscitan con motivo de que en algunos casos intervienen policías y carabineros en las pesquisas de un mismo hecho delictuoso, inconvenientes que no hacen más que entrabar la acción de la justicia.

Por último nos manifiesta que está preparado para colaborar con el señor Ministro del ramo, cuando él estime conveniente enviar al Congreso los mensajes para la dictación de las dos leyes a que se ha referido el señor presidente de la Corte, durante la entrevista que se sirvió concedernos.

"A LA VILLE DE NICE

COMUNICA A SU DISTINGUIDA CLIENTELA Y PUBLICO EN GENERAL QUE EN BREVE SE TRASLADARA, POR ENSANCHE DE LOCAL Y CREACION DE NUEVOS DEPARTAMENTOS, DE HUERFANOS 946 A HUERFANOS 940 AL 942 DONDE PODRA ATENDER CON MAYOR ESMERO QUE LO QUE LO HA HECHO HASTA LA FECHA, DEBIDO A LA AMPLITUD DEL LOCAL E INSTALACIONES ESPECIALES PARA LAS NUEVAS SECCIONES.

CON EL OBJETO DE PRESENTAR EN NUESTRO NUEVO LOCAL TODAS LAS MERCADERIAS DE NUESTRO NUEVO STOCK.

LIQUIDAMOS A PRECIOS IRRISORIOS

ZORROS ALASKA DESDE $ 175

PALETOES DE PIEL DESDE $ 380

ECHARPES DE PIEL DESDE $ 175

SOMBREROS MODELOS de las GRANDES CASAS DE PARIS A ELEGIR $ 49.50

HUERFANOS 946

Pida usted Underwood y estará seguro que ha pedido lo mejor
"TRUTH"

Los ferrocarriles pueden vender los abonos en el país

SOBRE ESTA IDEA, Y OTRAS NO MENOS INTERESANTES, SE TRATO EN LA ULTIMA SESION DE LA SOCIEDAD NACIONAL DE AGRICULTURA

Anteayer celebró sesión la Sociedad Nacional de Agricultura, bajo la presidencia de los señores Larraín Prieto y Alemparte, concurrieron los directores, señores Aguirre, Briones Luco, Correa Vergara, Correa Valenzuela, Correa Errázuriz, Encina, Infante, Matte, Mena, Prieto, Valdivieso y Zañartu.

Se dió cuenta de lo siguiente:

—De una nota del Embaajdor argentino en que dice que la producción de vinos en Mendoza ha sido reducido y que la cosecha venidera será aún menor que la actual; de numerosas cartas de Senadores y Diputados en que manifiestan estar de acuerdo con la Sociedad en lo que respecta a los intereses penales de la Caja Hipotecaria; y, de una nota del señor Augusto Falcón que se refiere al Banco Central y a otros asuntos de interés agrícola. Se acordó tenerla presente.

SOBRE LA LEY 4054

En seguida el señor Matte expresó que en una publicación reciente se dijo que el Consejo de la Sociedad había apoyado una presentación hecha al Ministerio de Agricultura por la Delegación Departamental de La Laja para pedir la derogación de la Ley 4054 de Seguro Obrero y que esta actitud de la sociedad había sido comentada por algunos socios.

Cree el señor Matte que ha habido un error en la publicación aludida o una mala inteligencia al comentarla, pues el acuerdo, según entiende fué el de patrocinar las gestiones que se hicieran para obtener la modificación de la Ley citada, pero no su derogación.

Después de escuchar la opinión de varios señores directores, el Presidente expresó que no se había dado curso en el Gobierno al decreto que reglamenta la ley en discusión, por lo que se veía la imposibilidad en que se encontraban los agricultores para darles cumplimiento.

Finalmente, se aprobó por unanimidad, el siguiente proyecto de acuerdo:

"El Consejo de la Sociedad reitera su declaración de que concuerda en general con la Ley 4054 de Seguro Obrero y de que estima que para conseguir sus propósitos y hacerla practicable en la agricultura debe ser modificada en algunas de sus disposiciones".

LA VENTA DE ABONOS EN EL PAIS

En seguida el señor Mena expresó que el Sub-Director de los Ferrocarriles, señor Jaramillo, había concebido la idea de que las casas productoras y vendedoras de abonos se reunieran a fin de que por un sólo conducto se suministrara el abono a las distintas estaciones, lo que sería beneficioso para los agricultores y para la Empresa misma que vería aumentado su tonelaje de acarreo por el mayor empleo que habría de los distintos fertilizantes.

Como el señor Zañartu observara que podrían conseguirse facilidades especiales en ese caso, el señor Mena manifestó que efectivamente podrían darse, pagándose, tanto el abono como los fletes, con boleta de depósito bancario después de la cosecha.

El Consejo estimó de gran interés esta idea y acordó trasmitirla al señor Ministro de Agricultura para recomendarle que se interesara a su vez en ella y procurase una reunion del señor Jaramillo con los concesionarios para la venta del salitre y los expendedores de los demás abonos.

El mismo señor Mena agregó que se habían considerado en el Consejo de la Empresa las distintas observaciones que se le había hecho presente por parte de algunos consejeros de la Sociedad, y que tenía el agrado de informar lo que sigue:

a) Sobre lo expresado por el señor Correa Valenzuela, es efectivo que la Empresa tiene equipo sobrante y está dispuesta a estudiar algunas medidas para utilizarlo con beneficio para el acarreo de la carga.

b) En lo que respecta al flete de las semillas forrajeras, el flete del trébol de San Bernardo a Concepción es de $ 16.80 y no de $ 23.00 como se había expresado por los reclamantes.

c) Por lo que hace a la medida observada de no permitir carga de pasto por más de cinco horas en las estaciones, ha habido un error de información, pues lo único que se ha dispuesto es un plazo de quince días para que se cargue a retire el pasto que había durante meses en las bodegas de las estaciones.

d) Sobre los deseos manifestados por el señor Zañartu, observa que ha sido una constante preocupación de la Sociedad la de obtener facilidades en los fletes del equipo que vuelve al sur y que la Empresa ha concedido una rebaja de 40 o|o en el flete de la carga con recorrido de más de 500 kilómetros.

f) Se accedió a los deseos expresados por el señor Briones para que en las fuentes de soda, cuya concesión otorgue la Empresa, se exija el uso de jarabes nacionales.

Dispensarios de Maternidad anexos de los Policlínicos

SE INSTALARAN EN SANTIAGO POR CUENTA DE LA CAJA DE SEGURO OBLIGATORIO

El Consejo Superior de Protección Maternal, en sus dos últimas sesiones, ha entrado de lleno a ocuparse de la organización de sus labores.

Este nuevo organismo, tendrá a su cargo todo lo relativo a las facilidades y atenciones que la Caja de Seguro Obligatorio desea establecer en provecho de las aseguradas en estado de ser madres; y distinguidos facultativos han aceptado tomar a su cargo la dirección de tan importante ramo, todos ellos especializados en la materia.

El Dr. Carlos Monckeberg, presidente del Consejo, fué encargado por sus colegas de presentar un plan de acción que consultara la manera más eficaz y rápida de implantar los servicios, dentro de los medios de que por ahora se pueda disponer.

En las dos sesiones últimas, este facultativo ha dado lectura a un trabajo muy bien meditado, y que, con las observaciones de los demás Consejeros, ha logrado adaptarse a las necesidades del medio social en que está llamado a servir.

Entre otras medidas, se establecerán Dispensarios de maternidad anexos a los Policlínicos existentes, donde las embarazadas recibirán medicamentos e indicaciones convenientes a su estado; pasando en seguida a inscribirse a la maternidad que le corresponda.

Con respecto a estos últimos establecimientos, la Caja Central de Seguro ha promovido su mejora y la fundación de otros nuevos, facilitando a las Juntas de Beneficencia importantes préstamos de dinero destinados al objeto aludido. Así se ha hecho en Santiago, Valparaíso y San Fernando, y en la actualidad se tramitan otras solicitudes análogas.

El Consejo de Protección Maternal espera obtener muy pronto de la Dirección de Asistencia Social datos relativos al estado de los servicios de maternidad en todas las ciudades de la República; para proceder a mejorar sus condiciones y a aumentarlos en proporción de las necesidades de esa localidad.

Se acordó dirigirse al Consejo de la Caja Central pidiéndole hiciera presente a la Honorable Junta de Beneficencia de Santiago, que el número de camas con que cuentan estos establecimientos en la actualidad está muy lejos de corresponder a la población de la capital.

Finalmente, los señores Consejeros comisionaron al presidente, señor Monckeberg para que en la próxima sesión presentara un proyecto de distribución de los servicios dentro de la ciudad.

El F. C. Transandino Puerto Varas-Bariloche

LOS ITINERARIOS Y PRECIOS DE LOS PASAJES DE ESTA VIA DE COMUNICACION CON BUENOS AIRES

En vista de la interrupción del ferrocarril transandino, hemos recibido de la Administración del ferrocarril internacional a la Argentina, vía Puerto Varas - Bariloché, la siguiente información sobre el movimiento de trenes en esa línea, que permite hacer el viaje a Buenos Aires en buenas condiciones.

De Santiago salen los pasajeros los días Miércoles, para tomar los Viernes en Puerto Varas la combinación que llega a Buenos Aires el Miércoles siguiente. Ya han pasado por dicha vía los pasajeros que se encontraban en Chile por interrupción de la línea transandina, Andes.

El itinerario y precios de los pasajes por este ferrocarril, según los datos suministrados por la Administración, son los siguientes:

Miércoles, sale, Santiago, 7.45; llega Temuco, 22.47.

Jueves, sale, Temuco, 7.40; llega Puerto Varas, 16.56.

Viernes, sale Puerto Varas, 7; llega Peulla, 18.

Sábado, sale Peulla, 7; llega Bariloche, 18.

Lunes, sale Bariloche, 7; llega Punta de Rieles, 10, sale Punta de Rieles, 11.

Miércoles, llega Buenos Aires, 10.

Precios de pasajes: Santiago a Puerto Varas, F. C., $ 123 chilenos. Puerto Varas a Bariloche, vapor, auto, y mula, $ 250 chilenos. Bariloche a Buenos Aires, auto 4 horas y F. C. el resto, son 132 nacionales (475.20 chilenos).

Total general, aproximado, en moneda chilena, $ 847.20."

POR LOS TRIBUNALES

LA AMONESTACION A CINCO MINISTROS DE LA CORTE DE APELACIONES

ES DESMENTIDA CATEGORICAMENTE POR ALTOS MAGISTRADOS DE LA CORTE SUPREMA

En un diario de la tarde, apareció ayer una información de carácter sensacional, que produjo impresión en los círculos forenses y judiciales, por la gravedad de la medida, que, según dicha información, habría tomado la Corte Suprema con respecto a 5 Ministros de la Iltma. Corte de Apelaciones, impresión que más tarde se transformó en irritación, al comprobarse que carecía completamente de verdad.

FANTASIA PERIODISTICA

Tras una narración con contornos de novela, se dijo en la información a que nos estamos refiriendo, que la Corte Suprema, reunida en Tribunal Pleno había hecho llamar a su presencia a cinco Ministros de la de Apelaciones, los que después de permanecer en una hora, en medio de la deliberación de los Magistrados superiores, salían del recinto abrumados por una severa amonestación, a que se habían hecho merecedores "por abusos de facultades al conceder la excarcelación bajo fianza de tres individuos que tuvieron participación directa en procesos de gran resonancia y realizados en el último tiempo."

"El Claustro Pleno habría considerado estas excarcelaciones bajo fianza, como un abuso de facultades, proporcionando además con ello la impunidad respecto a delitos que han causado gran alarma en el público."

EN LOS TRIBUNALES DE JUSTICIA

Como dijimos en un un principio, esta noticia produjo estupor, pero muy luego se pudo establecer que ella no pasaba de ser una fantasía, haciéndose al efecto comentarios bastante duros, por la propalación de estos rumores que perjudican el prestigio de magistrados altamente colocados.

Subimos, por nuestra parte, al tercer piso, donde se encuentra la sala del Tribunal Supremo y las oficinas de sus miembros.

Tanto la Secretaría, como los diversos Ministros a quienes interrogamos cuando se retiraban de sus labores, nos informaron que tal noticia carecía absolutamente de verdad.

LO QUE OCURRIO EN REALIDAD

Un alto magistrado nos dijo más o menos textualmente:

"Las visitas de los Ministros de Apelaciones, en grupo o separadamente, al Presidente de la Suprema o al Tribunal, son muy frecuentes.

El propio Presidente, señor Javier Angel Figueroa, conferencia asiduamente con algunos señores Ministros, para ponerse de acuerdo sobre asuntos administrativos o buscar fórmulas de procedimiento en uno que otro asunto. La imaginación de algún informante interpretó la visita de ayer como un llamado especial con el objeto de amonestar a los Ministros que vinieron desde la Corte de Apelaciones."

Se nos autorizó para informar que no se ha tomado por la Corte Suprema medidas disciplinarias de ninguna especie y que la mejor prueba de ello es que hace pocos días la Corte de Apelaciones conoció de un recurso de queja interpuesto contra la Tercera Sala de la Corte de Apelaciones, no dando lugar a ella por la unanimidad del Tribunal Superior.

UNA CARTA

Por otra parte, recibimos ayer tarde la siguiente carta:

"Señor Redactor: Con motivo de la información aparecida en un diario vespertino de hoy, según la cual la Excma. Corte Suprema ha amonestado a cinco Ministros de la Corte de Apelaciones, por haber concedido, entre otras, la excarcelación del que suscribe, me permito manifestar que la misma Corte, conociendo un recurso de queja interpuesto por don Santiago Webb y por el síndico de la quiebra en contra de la tercera Sala de la Corte de Apelaciones, lo desechó por la unanimidad de votos, con lo cual implícitamente aprobó la conducta de los Ministros afectados, acentuando la doctrina de que en materia de excarcelación son jueces supremos los tribunales de primera y segunda instancia.

Le agradeceré la publicación de las líneas anteriores, que reflejan la realidad como han acaecido los hechos. — Saluda a Ud. atentamente. — Aaron Lerner."

HABANOS
SELECTOS XXXX
$80 $60
YoFumo
REINA VICTORIA

Las Grandes Realizaciones

Gath & Chaves

terminan el Sábado a las 12.45!!

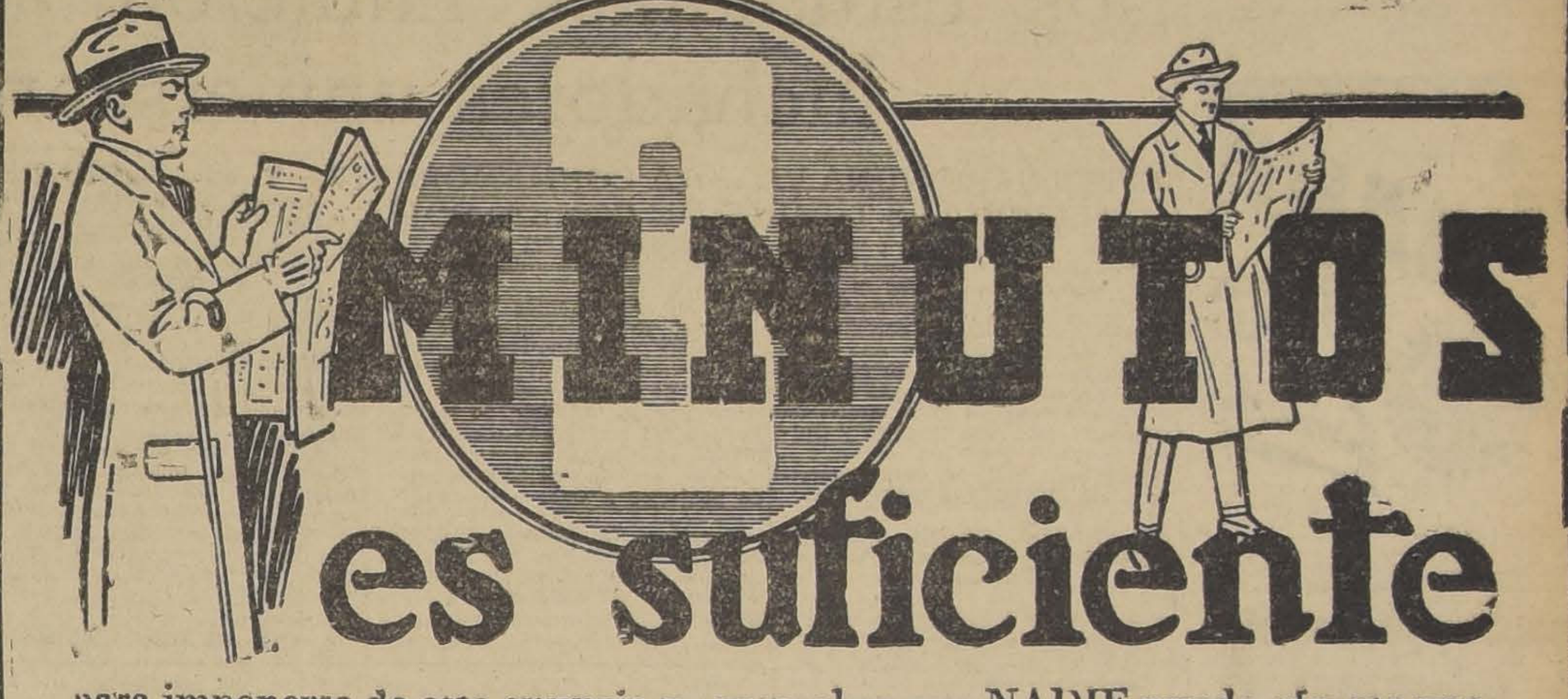

3 MINUTOS es suficiente

para imponerse de este anuncio y comprobar que NADIE puede ofrecer una variedad tan extensa de artículos de estación a precios tan

Excepcionalmente Rebajados

Calcetines, Camisetas, etc.:

CALCETINES de algodón, en colores unidos, doble tejido, a $ 1.60

CAMISETAS y calzoncillos de algodón afranelado, la pieza $ 5.90

CAMISAS con pechera y puños de céfiro fino o piqué, a $ 11.50

CALZONCILLOS de franela inglesa, en color o blanco, con piernas largas $ 10.50

LOS MISMOS, con piernas cortas $ 8.80

CAMISAS para dormir, en franela blanca, superior, a $ 16.90

En Blanco:

TOILE CRUDO "Gath y Chaves", lavado, ancho 92 ctms., el metro $ 1.80

FRAZADAS blancas, lana merina francesas, para una plaza $ 48.00

Thermos, Perchas, Valijas, etc.:

THERMOS esmaltados, capacidad 1 litro, $ 9.90; 1|2 litro $ 4.90

VALIJAS-NECESER con útiles para toilette, importadas, desde $ 240.00

BAULES "Hartmann" y "Seward", con capacidad para 6, 8, 10 y 12 trajes, con cierros de seguridad, desde $ 550.00

CHALONES de lana, estilo escocés, fabricación inglesa $ 55.00

Corbatas, Ligas, etc.:

CORBATAS "Colmarín" de seda mezcla, en dibujos de gran aceptación $ 3.90

LIGAS elásticas, tipo clásico, varios colores, calidad muy buena $ 1.75

TIRANTES elásticos, soberbio surtido, a $ 3.90

SOBRETODO confeccionado en casimir inglés, fantasías de novedad, modelos de última moda; realización estupenda $ 98.-

TRAJE prolijamente confeccionado en casimir inglés, de la mejor calidad, elegantes fantasías, EXCEPCIONAL $ 105.00

En Perfumería:

ESPONJAS de lana para polvos, a.. $	1.50	**POLVOS** para la cara de Houbigant, Atkinson, Roger y Gallet, perfumes surtidos, a . . . . $	4.90
CISNES para polvos, modelo grande, a $	3.50	**NAVAJAS** "Moon Extra", adaptables a las máquinas Gillet, el paquete de 12 hojas, a.... . .. $	5.90
POLVERA de cristal Baccarat, a . .. $	14.50	**ROJO** de Dorín, en polvos, para combinar colores, a. $	1.90
ESPONJAS de mar, a.. ... ... $	0.30		
CEPILLOS para ropa y para sombreros, a... ... . . $	2.90		

Juguetería y Sports:

GRANDES SALDOS DE JUGUETES A PRECIOS IRRISORIOS

COCHES para guaguas, modelo semi - plegable, con llantas de goma, a $ 139.00

GUANTES para box, fabricación especial, artículo garantido, el par, desde $ 19.90

EN EL 4.o PISO

Gran realización de Alfombras, Caminos, etc.:

ALFOMBRAS de lana, tripe cortado, diversidad de tamaños, desde $ 390.00

ALFOMBRITAS en colores fantasía o en dibujos persas, para delanteros de cama y sofá, a $ 14.40

CARPETAS de linoleum, para lavatorios, tamaño grande, $ 14.90; chicas $ 3.50

CAMINOS para escalas y pasillos, calidad "Axminster", lo mejor que se fabrica, tamaño 0.70, el metro, $ 39; en tripe rizado, de la mejor calidad, 0.70 ctms., el metro, $ 14.50; en tripe tizado "Tapestry", el metro $ 4.80

FELPUDOS fibra de coco, gran variedad, a $ 9.90

CHOAPINOS, selecto surtido, diferentes tamaños, desde $ 38.00

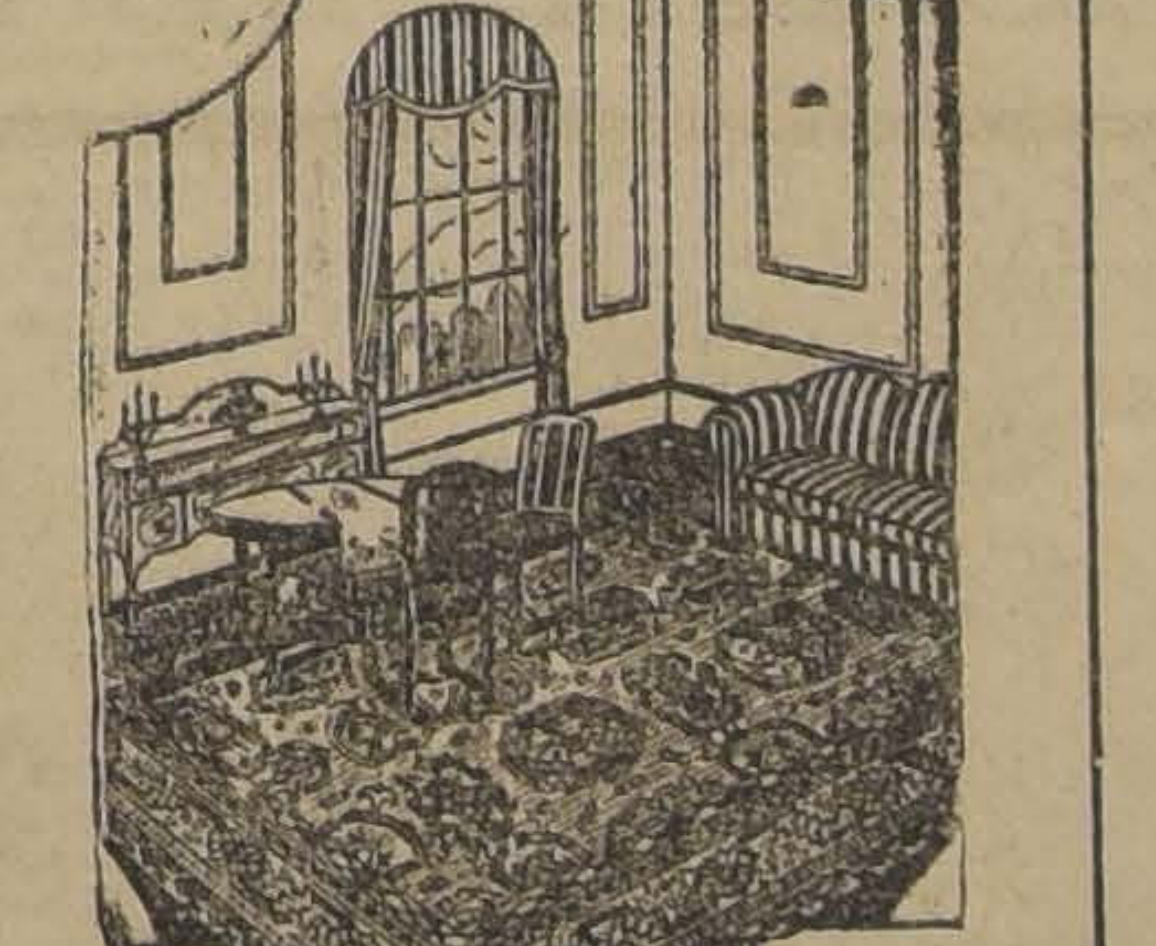

Confecciones y Ropa Interior, para niños:

PANTALON en casimir fantasía, todo forrado, a $ 15.50

TRAJE blusa eslava, en casimir fantasía, pantalón forrado, a $ 28.50

SOBRETODO en casimir fantasía de lana, modelo clásico, a $ 68.50

CALCETINES en buen algodón blanco, para 2 a 5 años $ 0.85

CALCETINES algodón blanco, negro y café, 6 a 12 años, a $ 1.00

TRICOTAS de lana, cuello recto, variedad colores, a $ 10.50

ZAPATON de box-calf negro, buena calidad, horma de gran moda, taco punteado $ 34.50

BOTIN de box-calf color, calidad extra, de gran aceptación, el par $ 34.00

En Sanitarios

BIDET de loza inglesa, con fittings de bronce niquelado, a $ 195.00

BAÑO de hierro enlozado, importado, artículo de la mejor calidad, a $ 360.00

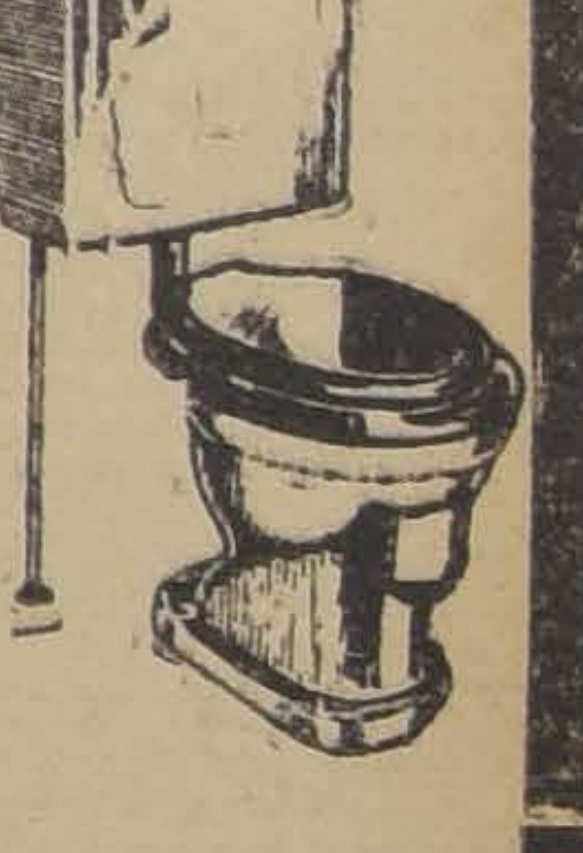

LAVATORIOS murales de loza inglesa, completos, en varios modelos, desde $ 85.00

EXCUSADO silencioso, de loza inglesa, con todos sus accesorios de cobre $ 220.00

PAPEL higiénico en rollos, crepe, a $ 0.90

EN EL SUBTERRANEO

ACEITE Español de Tortosa, extra-refinado, garantido puro de Oliva, lata de 5 litros, $ 32; de 2 1|2 litros, $ 16.20, y de 1 litro, neto $ 6.50

SALMON Morton Pink Imperial, lata $ 2.60

SARDINAS Curbera en aceite de Oliva o salsa de tomates, lata $ 1.20

PATE GLORIA de Raynal y Roquelaure, lata $ 1.95

MERMELADA de duraznos, marca Oso, lata $ 0.95

SOBRE EL FUNCIONAMIENTO DE LA CAJA DE EMPLEADOS PUBLICOS Y PERIODISTAS

HABLO LARGAMENTE AYER EL DIRECTOR DE ESA INSTITUCION, DON MANUEL NOVOA, CON EL MINISTRO DEL INTERIOR

Invitado por el premier concurrió en la tarde de ayer a conferenciar con el señor Ibáñez, el Director de la Caja Nacional de Empleados Públicos y Periodistas, don Manuel Novoa, quien ha sido comisionado por el Gobierno para que estudie lo relacionado con la supervivencia de los jubilados.

Como se sabe, el señor Novoa no ha aceptado la honrosa comisión de que ha sido objeto.

Según nuestras informaciones, en la larga entrevista celebrada entre el Ministro del Interior y el señor Novoa se trató exclusivamente sobre el funcionamiento de la institución antes mencionada.

El señor Novoa habría dado a conocer al Ministro interesantes antecedentes que ignoraba respecto de la Caja.

Por otra parte, informaciones de buena fuentes nos permiten adelantar la noticia de que el Ministro del Interior estaba convencido de que el señor Novoa había sido previamente consultado respecto de que si aceptaba o nó la misión que le ha encomendado el Gobierno, y que para su cumplimiento tendría que alejarse de sus funciones de Director de la Caja.

Según las mismas informaciones, el señor Novoa habría contestado al Ministro diciéndole que lejos de haber sido consultado, le había sorprendido el decreto del Gobierno que le daba la comisión para estudiar lo referente a las jubilaciones.

CIGARRILLOS
LA CUBANA
no tienen RIVAL
40 cts
fumadlos

CHARLAS MINERAS EN EL CENTRO DE INGENIERIA.—Ayer ha iniciado una serie de charlas mineras el Centro de Estudiantes de Ingeniería de Minas de la Universidad de Chile con la conferencia que dictó el ingeniero señor Ernesto Muñoz Maluschka sobre "Informes mineros".

La próxima "charla" estará a cargo del ingeniero consultor de la Compañía Minera "Las Vacas" y se llevará a efecto el próximo Miércoles, a las 5 1|2 en el edificio de la Escuela de Ingeniería.

Se integró la Junta de Vecinos de Coronel del Maule

Por renuncia del señor Néstor Molina se encontraba vacante un puesto en la Junta de Vecinos de la comuna de Coronel del Maule.

Por decreto del Ministerio del Interior, que lleva también la firma del Presidente de la República, en conformidad con el decreto-ley número 749, fué nombrado para ocupar dicho cargo el señor Ignacio Pinochet Aravena.

Compre barato y le costará caro
Compre bueno y le saldrá barato
"UNDERWOOD"

UNA MANIFESTACION SE OFRECIO ANOCHE AL CAPITAN DON ALEJANDRO LAZO

CON MOTIVO DE SU PROXIMO MATRIMONIO

En los comedores del Casino de Oficiales del Regimiento de Caballería Cazadores del General Baquedano, arreglados especialmente con tal objeto, tuvo lugar anoche una manifestación que un grupo de oficiales amigos ofreció al capitán señor Alejandro Lazo, ayudante del Ministerio de la Guerra, con motivo de su matrimonio, que se verificará el Sábado próximo.

Alrededor de la mesa tomaron colocación además del festejado los siguientes señores: Comandante del Regimiento Cazadores, don Germán Ossa Prieto; mayores don José María Alamos, don Luis Clavel, don Benito Contreras y don Miguel Meza Varas; capitanes don Raúl Balmaceda, don Jorge Ballerino, don Alejandro Correa y don Alfonso Garrido; tenientes don Julio Marín, don Sócrates Rayo, don Adrián Ortiz, don Edgardo Portales, don Manuel Sepúlveda, don Daniel Sepúlveda, don Marcial Rivera, don Marcelo Martín, don Oscar Coddou, don Octaviano Opazo y varios otros. En representación del arma de artillería concurrió el capitán señor Pimentel, quien a su debido tiempo pronunció un inspirado discurso en que llamó al estrechamiento de las relaciones entre los miembros de las armas de caballería y artillería, tan íntimamente ligadas por la igualdad de las labores y muchas otras razones.

Ofreció la manifestación el comandante del Cazadores señor Ossa Pinto, en frases llenas de conceptos cariñosos para el festejado, contestando el capitán Lazo para manifestar su agradecimiento a sus amigos que le ofrecían tan elocuente manifestación de compañerismo.

EJERCITO Y ARMADA

SE ORGANIZA EL ESCUADRON EXPERIENCIAS DE LA ESCUEL DE CABALLERIA

El Ministerio de Guerra, considerando la necesidad que existe de que la Escuela de Caballería cuente con una unidad de aplicación completa, donde los alumnos puedan practicar la metodología de la enseñanza de combate, tan como a caballo, ha dict decreto por el que se cuadrón y Experiencias d cuela de Caballería.

RETIRO ABSOLUTO.— do totalmente tramitado que concede retiro Ejército al coronel don Alarcón y al teniente Nicolás Vilugrón.

LOS PROFESORES SERAN PAGADOS.—En la ayer al Ministro de Gue upn oficio al Director por el que pide que Tesorerías Fiscales posición de las administ cajas del Ejército, las necesarias para atender al personal de instrucción sin necesidad de acompañ ajustes respectivos, los de revistas de comisario.

SERAN CONDECORA AVIADORES QUE FUE BUENOS AIRES.—En el rio de Guerra se ha nota enviada por la Can la que se manifiesta que tro de España ha soli nombres de los pilotos chilenos que fueron a B res a saludar a Franco, jeto de condecorarlos.

Esos aviadores fueron tanes señores Andrés niente don Carlos Mont

VIDA ESTUDIANTIL

Los estudiantes rindieron ayer homenaje a los luchadores universitarios del año 20

EFECTUARO NUNA VELADA CONMEMORATIVA Y VISITARON LAS TUMBAS DE GOMEZ ROJAS, SOTO RENGIFO Y GUIJON.— HOY SE ABRE LA NUEVA MATRICULA EN EL INSTITUTO PEDAGOGICO

Como informamos oportunamente, los estudiantes universitarios conmemoraron ayer el sexto aniversario del asalto de la Federación, con algunas ceremonias, entre las que figuraron una velada en homenaje a los estudiantes que se destacaron durante el año 20 y una romería a la tumba de Gómez Rojas, Soto Rengifo y Guijón.

Hoy se abrirá la nueva matrícula en el Instituto Pedagógico.

LA VELADA EN EL TEATRO ALHAMBRA TIENE GRAN CONCURRENCIA

A la hora anunciada, se inició en el Teatro Alhambra la velada en homenaje a la memoria de los estudiantes que se destacaron en las actividades del año 1920, y especialmente dedicada a rememorar la vida de Domingo Gómez Rojas.

Ante un público numeroso que llenaba las aposentadurías de la sala, presentó al conferenciante, señor Joaquín Cifuentes Sepúlveda, el Presidente del Comité Ejecutivo Estudiantil Augusto Araya Ochoa.

El señor Cifuentes Sepúlveda comenzó su conferencia por analizar las circunstancias sociales que sirvieron de antecedente a la muerte de Gómez Rojas. Acto continuo pasó a ocuparse de la obra poética del malogrado escritor. La dividió en dos períodos: el período anterior a la prisión y el período posterior a ésta.

Consideró la evolución artística de Gómez Rojas y el desarrollo de su poesía. Se refirió, también, a la figura de Gómez Rojas, de quien dijo que no lo conoció personalmente, pero que se lo imaginaba característico, de gestos muy personales.

Siguió después analizando una a una las etapas literarias que la obra de Gómez Rojas.

Pusó término a su disertación con una hermosa elejía a la muerte del poeta.

El Centro de Estudiantes de Derecho editará por su cuenta esta conferencia.

LA ROMERIA

Al terminar la velada se organizó un desfile hacia el Cementerio.

La columna pasó por el interior de la Escuela de Medicina en completo orden para no molestar a los estudiantes que trabajaban en las salas de clase.

En la tumba de José Domingo Gómez Rojas, hicieron uso de la palabra los señores Alfredo Larraín y Darío Saint Marie. Frente al nicho de Roberto Guijón habló don Augusto Araya Ochoa. Finalmente, en la tumba de Rigoberto Soto hablaron don Juan Luigi y algunos obreros.

ASAMBLEA DE LA TARDE

En la tarde los estudiantes celebraron una asamblea para considerar la situación producida con los acuerdos del Consejo de Instrucción Pública a los alumnos del Instituto Pedagógico. Se nombró una comisión que estudiará la legalidad de dichos acuerdos para presentar hoy a la asamblea un estudio completo sobre el particular.

CITACIONES PARA HOY

A las 6 P. M. habrá asamblea general para finiquitar las bases de la Federación de Estudiantes y fijar la fecha de la selecciones del directorio.

Además en esta asamblea corresponde resolver la cuestión referente al Instituto Pedagógico, para lo cual la comisión nombrada en la sesión de ayer dará cuenta de las gestiones que ha hecho y de los acuerdos que es preciso adoptar.

El Comité Ejecutivo sesionará a las 10 P. M. en la Asociación de Profesores.

HOY SE INICIA LA NUEVA MATRICULA DEL INSTITUTO PEDAGOGICO

En la mañana de hoy, conforme lo anunciamos oportunamente, se abrirá la nueva matrícula en el Instituto Pedagógico, empezando por los cursos de Castellano y Francés.

Los estudiantes, por su parte se reunirán en la mañana frente al establecimiento.

LOS PREPARATIVOS PARA EL CONGRESO PEDAGOGICO NACIONAL

Los diversos centros de actividad social se prepararán para asistir al Congreso Nacional auspiciado por los estudiantes.

El Secretariado ha continuado despachando consultas sobre diversos tópicos e inscribiendo numerosas personas, entre los que anotamos al señor Guillermo Martínez Pérez, al señor Héctor Escribar, al señor Agustín Sarmientos y la señorita Sara Didier Silva.

Prestigiosas instituciones artísticas, docentes y culturales serán invitadas por los secretarios en conformidad a las atribuciones conferidas por las bases de este Congreso.

Hoy se atiende como de costumbre en el local de la Asociación General de Profesores, 357, de 9 a 11 A. M.

CHARLAS JURIDICAS CENTRO DE DERECHO.— da la elección del Di Centro de Estudiantes de esta institución ha inicia tividades.

Este año habrá una serie las jurídicas. La primera estará a cargo del abog Santiago Lazo y versará validez de los decretos-le efectuará el Jueves P. M.

OTRAS ACTIVIDADES TRO DE DERECHO.—La encargada de determinar cómo se invertirán los venientes del impuesto cula se reunirá mañana, P. M.

El Directorio se reunió do a las 6.30 P. M.

La Revista de Ciencias y Sociales saldrá en bre publicidad.

Anoche fueron puestos en libertad incondicional los señores Fabres y Marambi

IMPORTANTES INCIDENCIAS QUE SE PRODUJERON EN EL DIA DE AYER EN EL SUMARIO QUE SE INSTRUYE ALREDEDOR DEL TESTAMENTO DE LA SEÑORA GO NZALEZ JULIO

Por las amplias informaciones que dimos en nuestra edición de ayer, han podido imponerse nuestros lectores de las graves incidencias producidas alrededor del testamento de la señora María Mercedes González Julio v. de Schroeders y que actualmente se ventilan ante la justicia.

Por otra parte, la interesante exposición que sobre el particular hicieron en estas mismas columnas miembros de las familias de los caballeros afectados con las resoluciones del juez del crimen, señor Villagra, han permitido al público conocer algunos antecedentes que la reserva del sumario mantenían en el secreto.

Como se sabe, se trata entre otros bienes, de la propiedad ubicada en la calle de Catedral N.o 2552, la que ha dado origen a este ruidoso litigio.

ERA TESTAMENTO ABIERTO

Por un error de información dijimos que se trataba de un testamento cerrado cuando lo era abierto.

Por ese testamento abierto la señora González Julio designaba al señor Nicanor E. Marambio Cortés legatario de esa casa para que la destinara a una obra de beneficencia y lo designaba al mismo tiempo como su albacea fiduciario para la distribución de los demás bienes.

Según la exposición a que nos referimos, la testadora por falta de herederos forzosos había manifestado sus propósitos de legar sus bienes a obras de caridad y en estas circunstancias se fijó en la persona del señor Marambio que le fué recomendada por sus amigos.

Y con el objeto de cooperar a los nobles fines de la testadora, el señor Marambio aceptó desinteresadamente la noble misión que se le encomendara.

El 22 del mes de Junio se otorgaba ese testamento ante el notario don José Vicente Fabres y el día 24 dejaba de existir la señora González Julio.

LAS PRIMERAS INCIDENCIAS

Fué el día 16 del presente mes de Julio cuando se produjeron las primeras incidencias de importancia.

Ellas nacieron a raíz de una querella presentada por el abogado don Aureliano Quijada Burr en representación de los deudos de la señora fallecida que al conocer las cláusulas testamentarias estimaron que allí no debían estar reflejados los verdaderos propósitos de la fallecida.

La querella está basada en numerosos considerandos que como es natural se mantienen en la más completa reserva y que han servido a la justicia para actuar en la forma que lo ha hecho y con la mayor actividad.

Antes de llevar a cabo los procedimientos que se conocen y que son los que han causado impresión en los círculos sociales, fueron llamados al tribunal los cuatro médicos que atendieron a la enferma en su lecho de muerte, los testigos que firmaron el testamento, el legatario señor Marambio, el notario señor Fabres, el conocido sacerdote don Juan Bautista González, que era el confesor de la señora González Julio, una joven que hacía el papel de enfermera y varias otras personas que tenían conocimiento de los hechos que se investigaban.

UNA VISITA A LA CASA DE LA CALLE DE CATEDRAL

El día que indicamos más arriba, el juez señor Villagra se trasladó a petición del abogado querellante a la casa de la calle de Catedral N.o 2552 que es uno de los bienes en litigio.

Allí encontró al señor Marambio en compañía de otra persona y a quien interrogó por largo rato.

Esa visita vino a terminar con la detención del señor Marambio que desde ese día ha continuado en una de las salas de la Sección de Seguridad en estricta incomunicación.

Mientras tanto en el Juzgado se ha seguido tramitando la causa con toda rapidez tomándose nuevas declaraciones a varias personas por lo que el tribunal ha tenido que ocuparse casi exclusivamente de este engorroso asunto.

Tan pronto como la familia del señor Marambio tuvo conocimiento de la detención de su deudo, designó a los abogados señores Ricardo Cabieses y Alfredo Cañas O'Ryan para que se hicieran cargo de su defensa.

OTRA GRAVE RESOLUCION DEL JUEZ

Sin duda alguna, una de las resoluciones de más importancia tomada por el juez sumariante, fué la de ordenar la detención del notario señor Fabres que aparece autorizando ese testamento.

Durante el día de anteayer el señor Fabres permaneció en una de las salas de la Sección de Seguridad y en las primeras horas de la noche, y en atención al estado de su salud, el juez sumariante accedió al pedido de la familia a fin de que fuera trasladado a la Clínica Alemana, pero en las mismas condiciones que se encontraba en la Sección de Seguridad.

La noticia de que el señor Fabres había sido detenido, llevó hasta el tribunal y la Sección de Seguridad a sus deudos y relaciones sociales que lamentaban sinceramente la situación creada a su alrededor, y que iban a ofrecerle su incondicional adhesión.

Con este motivo, tanto en el tribunal como en la repartición policial a que nos referimos, se vieron numerosos caballeros que comentaban animadamente las resoluciones de la justicia.

Los abogados señores José Ramón Gutiérrez y Francisco Fabres se han hecho cargo de la defensa del detenido.

SE INTERROGA A UNA RELIGIOSA

En la mañana de ayer el juez del crimen señor Villagra continuó trabajando con toda actividad en la tramitación de la causa que está instruyendo.

Poco después de haber llegado al tribunal se trasladó a un convento de religiosas con el objeto de interrogar a una monja que asistió durante su enfermedad a la señora González Julio.

Allí se constituyó el tribunal, llamándose a presencia del juez a la religiosa que indicamos. Esta religiosa era Sor Belén, del Convento ubicado en Santa Rosa 145.

Interrogada por el juez señor Villagra, la religiosa prestó una detenida declaración.

Terminada esta diligencia judicial, el juez regresó al Juzgado para seguir ocupándose del sumario.

REUNION DE LOS NOTARIOS DE SANTIAGO

Cerca de las 10 de la mañana de ayer se efectuó una reunión de los notarios de Santiago en el escritorio del señor Manuel Gaete Fagalde, para considerar el caso ocurrido al señor Fabres.

Estuvieron presentes los señores Pedro N. Cruz, Eulogio Altamirano, Fernando Errázuriz, Nolasco Mardones, Carlos R. Avalos, Luis Cousiño, Luis A. Lisboa, Javier Vergara, Luis Cousiño y Javier Echeverría. No concurrió el señor Abraham del Río por encontrarse fuera de Santiago.

Se estudió la situación en que se encuentra envuelto el señor Fabres y se acordó solidarizarse en su defensa para lo cual se comisionó al abogado señor José Maza, profesional que quedó encomendado de hacer una presentación a la Iltma. Corte de Apelaciones, en representación del Cuerpo de Notarios, solicitando la libertad inmediata del señor Fabres y el nombramiento de un Ministro para que se avoque el conocimiento de este proceso.

UN RECURSO DE AMPARO

Ayer mismo el abogado don Santiago Lazo elevó a la Iltma. Corte de Apelaciones un recurso de amparo en favor del señor Fabres.

En su parte pertinente, dice textualmente el recurso:

"El art. 328 del Código de Procedimiento Penal, autoriza para recurrir ante US. en amparo a la libertad de un injustamente detenido, entre otros casos, cuando esa detención haya sido decretada fuera de los casos previstos por la ley o con infracción de cualquiera de las formalidades determinadas en el mismo Código.

En el presente caso, necesariamente, tiene que existir una violación de estas formalidades, y la detención del señor Fabres tiene que haberse decretado fuera de los casos previstos por la ley, pues es imposible que exista antecedente alguno que pueda dar una sospecha fundada de que él pueda ser reputado autor, cómplice o encubridor de ningún delito.

En virtud de lo expuesto, ocurro ante US. en amparo a la libertad del Notario señor don José Vicente Fabres, y a US. pido que, previo el informe del caso y el estudio directo de los antecedentes originales, dé lugar a este recurso, ordene la libertad inmediata del señor Fabres y mande pasar los antecedentes al Ministerio Público para los fines del artículo 333 del Código de Procedimiento Penal"

SE DEVUELVE EL RECURSO

Según se nos informó ayer tarde, este recurso había sido devuelto al señor Lazo por estar redactado en forma inconveniente. El señor Lazo hubo entonces de retirarle algunas de sus frases, con lo cual pudo dársele curso.

NO SE HA DESIGNADO MINISTRO

En la tarde de ayer, después de la reunión de la Corte de Apelaciones, conversamos brevemente con algunos funcionarios judiciales y de la Secretaría.

Ellos se sirvieron informarnos que la noticia dada ayer por un colega, de haberse designado primeramente al Ministro señor Felipe Urzúa y en seguida al señor Carlos de la Fuente, para conocer en este asunto, es inexacta, pues la Corte conoció sólo en la tarde las presentaciones y acordó pedir informe al juez de la causa antes de proceder a designar Ministro.

El juez señor Villagra no alcanzó a evacuar ayer su informe, pero se nos ha dicho que lo hará en las primeras horas de hoy.

LAS ACTUACIONES DE AYER EN EL JUZGADO SUMARIANTE

lalgarotro Nxoa puaputia oc al

El día de ayer fué de expectación para las personas que siguen de cerca este sumario.

Ayer cumplía el señor Marambio los cinco días que podía ser detenido preventivamente y inc gado señor Cañas O'Ryan deudos hicieron las gest rrespondientes a fin de libertad incondicional.

Si no se obtenía esta re vorable, este caballero clarado reo en vista de ciones terminantes de la

En las primeras hor ñana, la defensa de presentó varios escri la libertad incondicion

NUEVAS DECLARACI

En la mañana compa tribunal algunos de los fueron nuevamente interro el juez señor Villagra.

Este magistrado hizo llamar bunal poco después al señor bio, a quien tomó nuevas decl nes en presencia de estos test

En la tarde se trasladó a la nica Alemana con el objeto terrogar al señor Fabres.

Con este caballero celebró un ga entrevista regresando desp las 8 de la noche al tribunal era esperado por los abogados dos de las personas detenidas.

Se encontraban allí tambi sentes algunos de los abogad representaban a los deudos.

EN LIBERTAD INCONDI

Como a las 8 y media de la el juez decretó la libertad cional de los detenidos, Fabres y Marambio.

Esta noticia fué recibida co bles muestras de satisfacción te de los deudos de los seño rambio y Fabres y especialme los profesionales que estaban de la defensa de estos caba

UNA CARTA DEL DOCTOR TE MONTES

Se nos ha pedido la pub de la siguiente carta rel con nuestra información d

"En "La Nación" del 21 d aparece una información re que los médicos de cabece atendíamos a la señora Mar cedes González Julio, decla ante el juez que conoce del so instituído con motivo de lidad de su testamento, en tido de que la mencionada "no estaba en estado de cuando otorgó sus últimas ciones". Como uno de los que atendieron a la señora G lez Julio en su última enfer debo rectificar esta infor afirmando no haber declarad hecho.—(Firmado) Dr. Ugarte tes".

REMITIDO

AL PUBLICO

En los diarios de ayer se registra una publicación suscrita por los señores José Francisco Fabres y Alejandro Marambio, ambos deudos inmediatos de los señores José Vicente Fabres y Nicanor Ernesto Marambio, envueltos desgraciadamente en el proceso que se instruye en el primer Juzgado del Crimen, relacionado con la herencia de doña María Mercedes González Julio. Respecto de este artículo, sólo debo decir que su contenido es absolutamente caprichoso y antojadizo, y sólo se ajusta a la verdad en detalles de tercero o cuarto orden, que no tienen relación alguna con el fondo mismo del juicio. Sólo la ignorancia del proceso ha podido hacer incurrir a aquellos caballeros en los errores que se advierten en tal publicación. Acabo de iniciarme en el ejercicio de la profesión y me he impuesto por norma, que seguiré invariablemente, no ocurrir jamás a la prensa a ventilar ante el público cuestiones de ninguna naturaleza que deban quedar libradas exclusivamente al fallo de los Tribunales de Justicia. De ahí el silencio que desde luego me impongo respecto de los antecedentes del juicio que se sigue con ocasión de aquella herencia.

A continuación de la publicación referida, se inserta una carta que don Alejandro Marambio me dirigió en la noche del 19 del presente. Respecto de ella sólo me cabe hacer una brevísima exposición de los hechos que la han originado.

Don Domingo Oyarzún, interesado en la sucesión de la señora González Julio, inició una querella contra don Nicanor Ernesto Marambio por la captación de su herencia. Al mismo tiempo gestionó la cooperación de todos los demás interesados, que por su estrecha vinculación conmigo en razón de los lazos de parentesco que a ellos me unen, acudieron a mis consejos. Medí en el acto toda la gravedad de este negocio y llegué a la conclusión de que el pleito criminal iniciado por el señor Oyarzún era una amenaza inevitable para la tranquilidad de dos hogares respetabilísimos. Quise evitar el pleito con todo su cortejo de angustias y de lágrimas, e intervino oficiosamente el señor Miguel Izaga, quien se apersonó al señor Marambio en busca de una solución que evitara la situación que viniera a producirse. El señor Izaga me hizo saber el deseo del señor Marambio de acercarse a mí, y por intermedio del mismo me puse a la disposición suya, haciéndome saber él que llegaría a mi casa en la mañana del 13 del presente. En lugar de su visita, recibí entonces del señor Izaga una carta que acababa de dirigirle el propio señor Marambio, en la cual le decía que había tomado conocimiento que yo deseaba verlo, que estaba a mi disposición en su casa a cualquiera hora que yo le previniera de antemano; pero que si mi visita obedecía al propósito de tratar algún asunto de carácter profesional, no me recibiría, y que para un objeto de esa naturaleza debía entenderme con su abogado, el señor Ricardo Cavieses.

Hasta ese momento había procurado buscar una solución discreta, prudente y caballerosa. Al mismo tiempo que ocurrían estas incidencias, me apersonaba a mi antiguo y respetable amigo don José Francisco Fabres, a quien imponía de toda la gravedad que entrañaba el asunto discutido, cosa que hice también entrevistándome con el propio Notario, su hermano, don José Vicente Fabres, siempre inspirado en el deseo vehementísimo de ahogar en su origen aquel peligro inminente. No fuí comprendido, y ante la actitud tan insólita como inexplicable de don Nicanor Ernesto Marambio constituída por aquella carta dirigida al señor Miguel Izaga, me adherí sin vacilación a la querella del señor Oyarzún en nombre y en representación de los demás interesados de la sucesión de la señora González Julio.

En las primeras horas de la tarde del Sábado último, 17 del presente, fuí buscado en las antesalas del Juzgado del Crimen por mi antiguo compañero de colegio don Alejandro Marambio, hermano de don Nicanor Ernesto, preso ya e incomunicado desde la noche anterior. Don Alejandro iba en busca de una explicación minuciosa sobre la situación de su hermano; se la dí en todos sus detalles, previniéndole que aún era tiempo de evitar la situación molesta que venía creándose, y lo invité que se hiciera acompañar de su señor padre al propio Juzgado, donde yo podría darles facilidades para que tomaran conocimiento exacto del proceso al amparo de mi situación de querellante autorizado en la causa para imponerme del sumario, y para que en seguida resolvieran su actitud. En esos mismos momentos la defensa del señor Marambio pedía al señor juez de la causa la prisión del señor Fabres—y en lo cual mis defendidos no tuvieron ninguna intervención.

Nuestra entrevista fué afable, cortés y benévola, como correspondía a dos personas sanamente inspiradas, quedando él de consultar a su señor padre y darme más tarde una respuesta. Esa respuesta se tradujo en la carta que el señor Marambio publica en los diarios de ayer, y que me fué enviada cincuenta y seis horas después de aquella entrevista cordial, afable y benévola; de manera que este caballero necesitó 56 horas para que despertara en su espíritu la indignación que se refleja en su carta, indignación más aparente que real si se toman en consideración los detalles que acabo de consignar.

Por otra parte, las líneas precedentes no son una contestación a esa misma carta, sino una explicación al público que sigue con interés el desarrollo de estos acontecimientos, y motivadas naturalmente por el hecho de haberme visto aludido por el señor Marambio en un asunto en que mi intervención se justifica en la propia exposición a que antes me referí, cuando se dice que soy pariente y representante de algunos parientes de la extinta.

Santiago, 22 de Julio de 1926.

AURELIANO QUIJADA B.

EL TESTAMENTO

GONZALEZ J. DE S. MARIA MERCEDES

En Santiago de Chile, a 22 de Junio de 1926, siendo las seis tres cuartos de la tarde, la señora **MARIA MERCEDES GONZALEZ JULIO DE SCHROEDER**, encontrándose enferma en cama en su casa habitación, Catedral N.º 2552, de esta ciudad, manifestó ante mí y testigos su voluntad de otorgar testamento en estos términos: En el nombre de Dios Todopoderoso, yo, María Mercedes González J. v. de Schroeder, católica, apostólica, romana, encontrándome en mi entero y sano juicio, otorgo este mi testamento. Declaro que nací en Atacama, soy hija de don José Bruno González y de doña Mercedes Julio de González; tengo sesenta y dos años, más o menos; soy viuda de don Alberto Schroeder Adriazola y en nuestro matrimonio no tuvimos descendencia, de modo que no tengo legitimarios. Nombro heredero universal de todos mis bienes y albacea con tenencia de ellos, a don Nicanor Ernesto Marambio Cortés, quien cumplirá las disposiciones que le hago en pliego separado. Encargo desde luego a mi albacea que destine esta casa en que vivo a una obra de caridad: asilo, patronato u otra que él estime conducente, bajo el nombre o advocación de la Santísima Virgen del Carmen y del Corazón de Jesús. Revoco y anulo todo otro testamento. Yo, José Vicente Fabres, notario público de este departamento, certifico que la testadora, chilena, mayor de edad, a quien conozco, demuestra encontrarse en su sano juicio, que así lo otorgó, aprobó después de leído y firmó ante los testigos hábiles, mayores de edad, domiciliados en esta ciudad, señores Enrique Ugarte Montes, Julio Badilla Fuentealba y César A. Rossetti, quienes declaran conocer a la testadora y presenciaron la lectura que en alta voz dí a este testamento otorgado en un solo acto y sin interrupción alguna, firmando a su vez, para constancia de que doy fe. — Se agrega a esta escritura cinco pesos de estampillas de impuesto, en conformidad a la ley de papel sellado. — María M. G. de Schroeder. — Enrique Ugarte M. —César A. Rossetti. — J. Badilla F. — J. V. Fabres, Notario.

Pasó ante mí, firmo y sello, siendo ésta segunda copia. — Julio 15 de 1926. — J. V. Fabres.

La herencia dejada por la señora González Julio, de que trata este testamento, fluctúa alrededor de $ 2.000,000.

Este testamento, según la presentación hecha por el abogado señor Aureliano Quijada Burr, en representación de don Domingo Oyarzún y demás deudos de la señora fallecida, carecería de legalidad, pues no reflejaría los verdaderos propósitos de la señora González Julio, quien no habría estado en situación normal cuando lo firmó.

Los enmascarados de la calle Santo Domingo

SE SOSPECHA EN UN SUJETO QUE HACE ALGUN TIEMPO TRABAJO ALLI COMO OPERARIO

Continúa la Sección de Seguridad trabajando activamente para dar con los autores del asalto a la casa de la calle de Santo Domingo.

A pesar de todos los trabajos hechos no se ha podido descubrir aún a los misteriosos enmascarados que hoy preocupan en gran parte a la opinión pública.

Los jefes de la Sección de Seguridad, con el fin de no dejar impune este delito, dispusieron el establecimiento de varias rondas encargadas de aprehender a los sospechosos que encontraron en los alrededores de la casa asaltada, pero estas gestiones no dieron resultados.

Esos sospechosos fueron puestos en libertad después de ser interrogados, comprobándose que eran sujetos con domicilio y que nada tenían que ver con el asalto.

En una entrevista que celebramos ayer con los jefes de la Sección de Seguridad, estos funcionarios policiales nos manifestaron que hasta esos momentos no había nada de efectivo sobre el particular.

Sin embargo, como es de imaginarse nos expusieron esos jefes, las pesquisas continúan con toda actividad y según las informaciones que ya tenemos, los delincuentes caerán en breve en nuestro poder.

De los nuevos antecedentes reunidos se sospecha en contra de un sujeto que hace mucho tiempo estuvo trabajando en la misma casa y sobre quien la Sección de Seguridad ejerce una activa vigilancia.

Se espera que este individuo caiga en poder de la Sección de Seguridad en algunos días más y entonces podrá hacerse un poco más de luz.

Acerca de las escenas que se suscitaron en los momentos del asalto, la empleada María Mansilla ha dado nuevos detalles que se estiman de cierto interés.

REMIT

AL PUBLICO

La publicación destemplada que hacen en los diarios de ayer los señores José Francisco Fabres y Alejandro Marambio con ocasión del proceso por captación de la herencia de doña María Mercedes González Julio, me ha hecho dirigir la siguiente carta, que entrego al conocimiento del público para justificar mi actuación en este negocio, y cuya respuesta podrá retardarse veinticuatro horas por encontrarse ausente de Santiago la persona a quien va dirigida:

"Santiago, 21 de Julio de 1926.—Señor don Guillermo Fuentes Ramos.—Presente.

Mi querido Guillermo: Por circunstancias que Ud. conoce, rehusé desde el primer momento la defensa de don Domingo Oyarzún en el juicio que este caballero preparaba para perseguir la nulidad del testamento de la señora María Mercedes González Julio. Cuando recibí la primera visita de este caballero, me impuso de los antecedentes de este asunto, y atendida su importancia y lo delicado del mismo, no vacilé en recomendarlo a su patrocinio, en la seguridad de que entregaba ese pleito a manos muy expertas. Por el desarrollo de los acontecimientos veo que no me he equivocado.

Mi resolución habría sido permanecer absolutamente ajeno a toda actuación judicial en ese negocio; pero mi determinación ha debido modificarse en vista de la exposición que hacen en los diarios de hoy don José Francisco Fabres, y en que se consigna un párrafo profundamente insidioso respecto de mi persona. De todos habría podido aguardar esa insinuación malévola, menos del señor Fabres, persona petabilísima por quien he te variablemente la consideración distinguida, el afecto más el respeto más sincero, circuns cias que el propio señor Fabres noce y no debió olvidar al es aquella exposición.

Esta contrariedad me pone necesidad de reclamar de mi guo compañero que me per cooperar en cuanto esté a mi cance a la defensa del señor zún, ya que esta actitud mía única respuesta que puedo aquella provocación insólita. na de alta situación, conocedora esta situación que he tomado insinuaba hoy que la injuria repararse con una explicación llerosa del señor Fabres, y contesté que no deseaba tal cación: en mi sentir, la mejor plicación es la que yo daré sociedad de Santiago y al país el desarrollo mismo de este daloso proceso.

Tengo la presunción de creer los años me han permitido un poco en la psicología del zón humano; y por esto puedo a Ud. que, si bien es verdad la justifico, me explico perfectamente la perturbación de aquel petable caballero que ha creído oportuno, en su propósito de a su hermano, herir ajenas ciones que él tenía la obligación respetar. Es por esto que de todo, la actitud del señor bres no amengua en nada la estimación que siempre le tuve.

Todo suyo, muy cariñosamente

EDUARDO GREZ PADILLA

"FIRPITO" Y DOMINGO MUÑOZ SE BATIRAN ESTA NOCHE EN EL CIRCO STRONG-MAN

LOS AFICIONADOS ESPERAN CON INTERES VER A "FIRPITO".—SE DICE QUE MUÑOZ PUEDE HACER PELIGRAR EL PRESTIGIO DE SU CONTENDOR.—EN EL SEMI-FONDO SE PRESENTARA EL CIENTIFICO CABALLERO.—SERA UN MATCH REÑIDISIMO.—UN PROGRAMA DE OCHO COMBATES

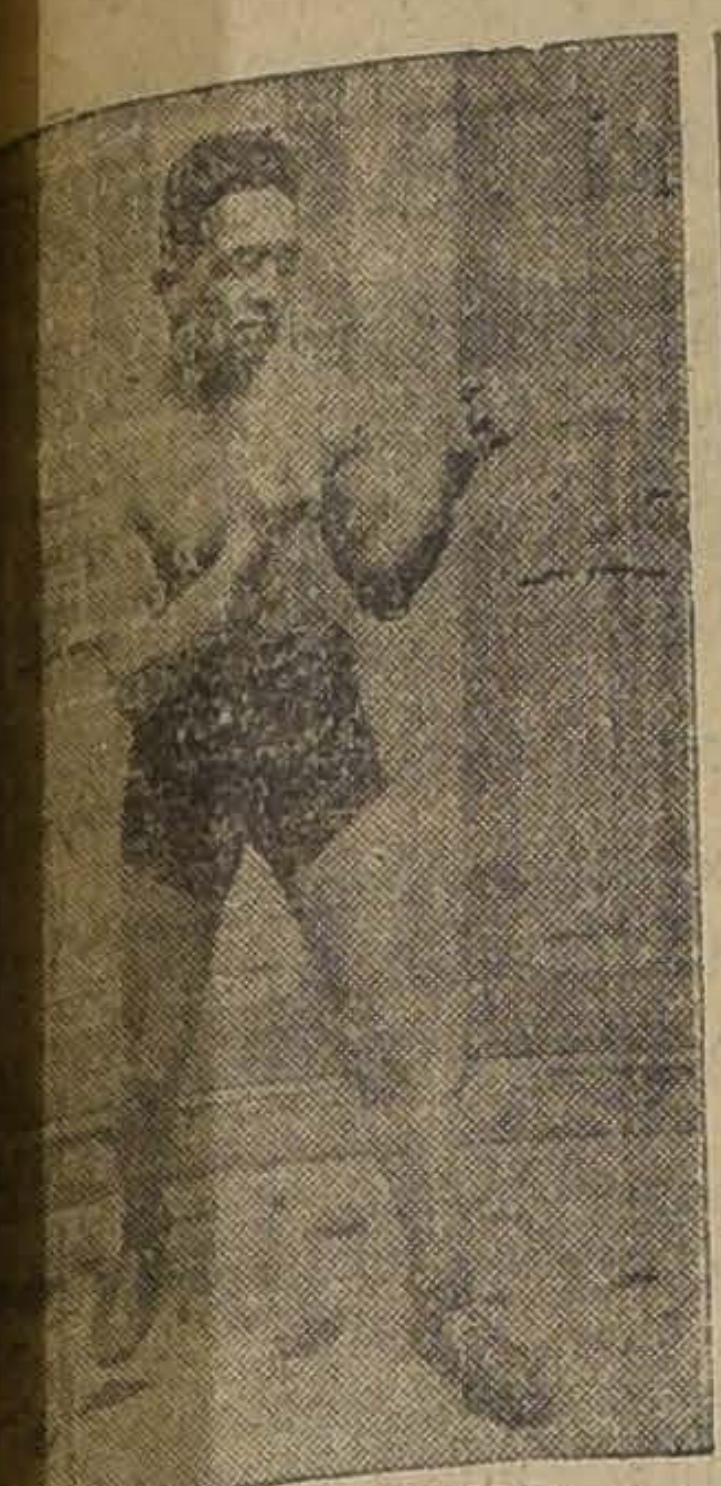

DOMINGO MUÑOZ

ALFREDO ARAVENA

FIRPITO

LORENZO CABALLERO

LORENZO COLL

Como se ha venido publicando en este diario, el Centro Boxeril Los Sports ofrece esta noche una gran velada pugilística en la carpa de los señores Constantino Hermanos, ubicada en la ribera sur del Mapocho, entre Puente y Bandera.

Los organizadores de dicha velada proceden a su realización con todas las formalidades de rigor.

Primero intervino la Asociación Departamental de Box de Santiago, con cuya venia se hace la velada, luego la Federación de Box de Chile, que en atención al objeto que se persigue, concedió el pase a los profesionales José Saez (Firpito) y Domingo Muñoz para que hicieran a diez rounds el match de fondo; y finalmente ayer el señor Intendente Municipal, por intermedio del secretario general de la Federación, señor Francisco Avila, concedió el permiso correspondiente.

En consecuencia, el event pugilístico de esta noche se realiza bajo los auspicios de todas las autoridades; y hasta con la venia del meteorológico de este diario, quien dió aliento y confianza a sus organizadores para que no temieran al tiempo...

La velada dará comienzo a las 9.15 P. M.

LOS PRELIMINARES

Como primer preliminar, la Empresa Constantino, dueña del circo, hará trabajar a algunos artistas, que de seguro han de agradar al público.

En seguida se presentarán al ring, dos penecas peso hoja que son una maravilla en el cuadrado. Nos referimos a Enrique Ramírez versus Moisés Machiavello (El Pequeñín Uzabeaga) de Los Sports.

Seguirán a los anteriores Humberto Guzmán, de Los Sports, versus Juan Yáñez, del R. Núñez.

A continuación cruzarán guantes Silberto Figueroa, del S. Magazine, y Carlos Rojas, de Los Sports. Estos dos pesos mosca son de cartel. El primero lleva una espectable colocación en los actuales campeonatos.

Otro de los preliminares estará a cargo de Humberto Valdés, de Los Tiempos, con José Cajales, de Los Sports, cuya última presentación en las ruedas de la Departamental dejó una magnífica impresión, y como su adversario es de los mismos antecedentes, es casi seguro que será el mejor de los preliminares.

LOS SEMI FONDO

Dentro del orden del programa, corresponderá actuar a los de la categoría superiores y ellos son:

Alfredo Aravena, campeón de Santiago, de Los Sports, versus Lorenzo Coll, del Heriberto Rojas.

Armando Zúñiga, del Mac Kay, versus Francisco Alliendes, de Los Sports.

Eduardo Bollo, de Los Sports, versus Carlos Rojas, del V. Salazar.

Lorenzo Caballero, campeón de la Departamental, del Jaramillo, versus Pedro Ramírez, de Los Sports.

EL MATCH DE FONDO

El encuentro base de la noche es, como se sabe, el que estará a cargo de José Sáez (Firpito) versus Domingo Muñoz. Repetir los antecedentes de cada una de ellos, sería lata. Baste con decir que son la atracción de la noche.

Las boleterías estarán abiertas desde las ocho de la noche. Las empresas de camiones mantendrán servicio hasta después de las peleas.

Se ruega a las comisiones que estén en sus puestos a la hora que se les ha indicado.

Por tratarse de una velada de beneficio, la Empresa Constantino hace saber que no habrá entrada de favor.

La parte boxeril será controlada por la comisión de campeonatos de la Departamental.

LUIS RECABARREN DESAFIARA AL VENCEDOR

Anoche estuvo a visitarnos el científico profesional del peso pluma Luis Recabarren, quien nos manifestó que se encontraba en condiciones de desafiar al ganador de esta noche, especialmente a (Firpito).

Brillante Negocio

POR AUSENTARSE DE LA LOCALIDAD SUS DUEÑOS, VENDESE ESPLENDIDO NEGOCIO FUNCIONANDO Y CON BUENAS UTILIDADES COMPROBADAS. ARRIENDO DEL LOCAL GRATIS. SITUACION ESPLENDIDA, BUENAS INSTALACIONES.

MORANDE 350

Banco Español de Chile

En Liquidación

Cítase a los accionistas del Banco Español de Chile en Liquidación a la reunión que se celebrará el día 30 del presente, a las 3 P. M., en la Calle Prat (Edificio de don Juan Brown, tercer piso).

Valparaíso, Julio 21 de 1926.

EL LIQUIDADOR.

Bon Ami

Para limpiar y lustrar

Bañaderas
Utensilios de Cocina
Artículos de Bronce
Cobre y Niquel
Ventanas
Espejos
Cristales
Mármoles
Linoleum
Etc., etc.

—Para Utensilios de Cocina

No comprendo como algunas personas dicen que es tan difícil conservar el lustre de las cacerolas y sartenes de aluminio u otros metales. Sin duda que nunca usaron Bon Ami. Es una verdadera maravilla como devuelve el lustre, sin nunca dejar una raya que dañe su belleza.

El efecto mágico del Bon Ami hará brillar todos sus utensilios de cocina como si fueran de plata. Devuelve en un instante esa superficie tan suave y fácil de limpiar al esmalte, aluminio y demás utensilios de metal.

De venta en todas las ferreterías, locerías y bodegas

Bon Ami
Bon Ami

Si habla con Davis Brothers le darán Underwoods y dándole Underwoods le han dado lo mejor "HONRADO"

PARA

Enflaquecimiento

y Debilidad Pulmonar tome usted la **Emulsión de Scott** — que es alimento y medicina a la vez. Nada mejor se ha descubierto para usted que el puro aceite de hígado de bacalao como se prepara en la

Emulsión de Scott

Ingredientes que forman la base de la composición de la Emulsión de Scott: Aceite de hígado de bacalao, glicerina, hipofosfitos de cal y soda, acacia y aromáticos.

Haga sus nuevos cierros

CON CERCA IMPENETRABLE

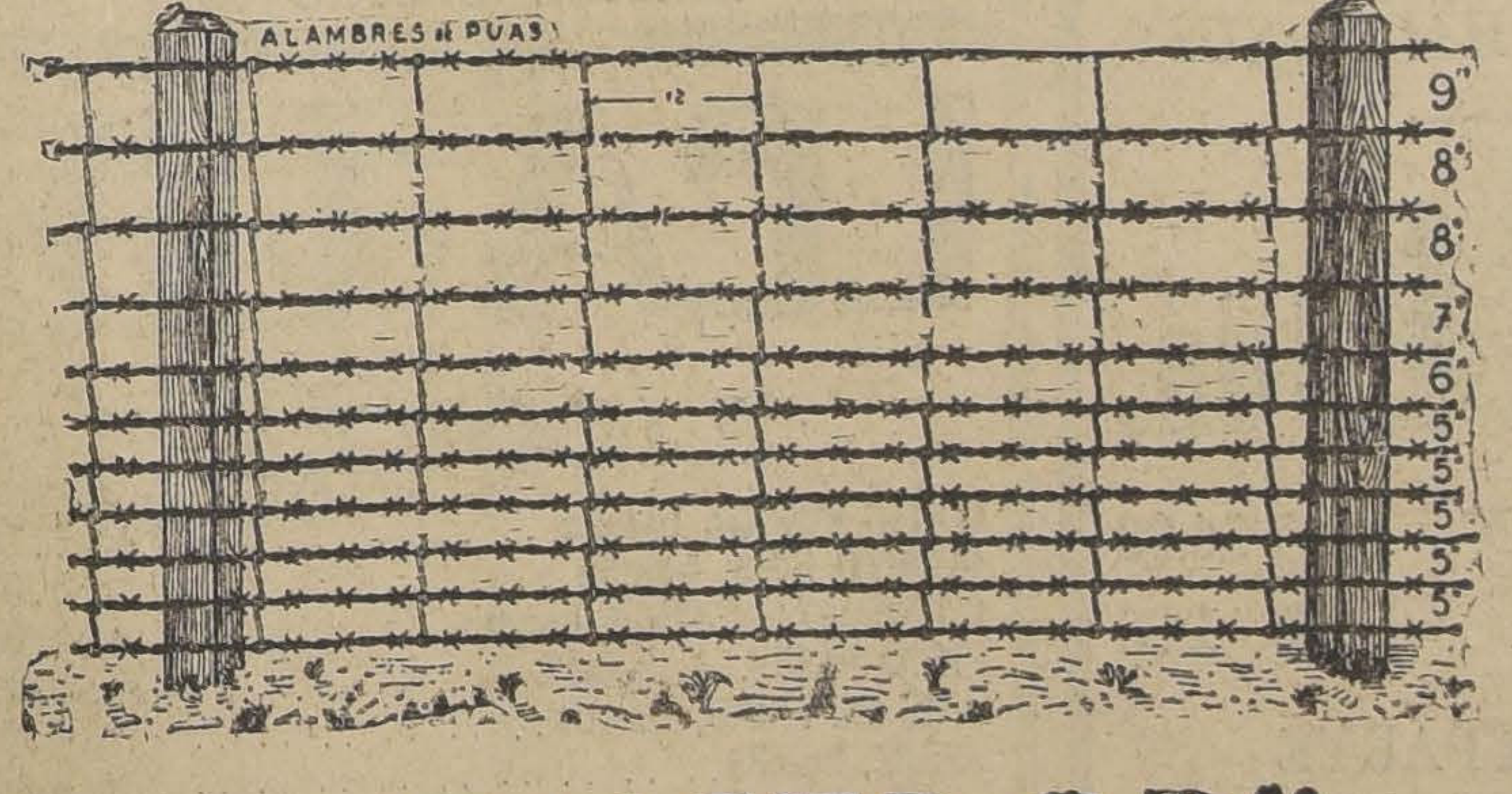

"VENCEDOR"

Es el cierro más durable y económico. Los postes se colocan de 6 a 12 metros, según la cerca.

TENEMOS UN TIPO PARA CADA CASO

Pídanos folleto ilustrado y precios

GRACE y Cía. - Chile - S. A.

HUERFANOS ESQUINA MORANDE

Aunque es el más fino de todos, no cuesta más que los otros.

Lo que debe saber todo consumidor de aceite puro de oliva.

OlioSasso

Es la marca de Fábrica de P. Sasso & Figli — Oneglia — (Italia).

Casa fundada el año 1868.

P. Sasso & Figli—Oneglia—(Italia) son los cosecheros y refinadores de Aceite puro de olivas más grandes del mundo.

Producción y ventas año 1925: 800,000 cajones

OLIO SASSO
OLIO SASSO
GARANTITO DI PURA OLIVA
P. SASSO & FIGLI ONEGLIA

EL SABADO EN EL MEDIDORES.—Una de las veladas más interesantes que pueda haber realizado el Centro Deportivo Medidores será tal vez la que nos anuncia para el próximo Sábado en su local de la calle Riquelme esquina de Mapocho, fiesta que la respectiva comisión de box ha dedicado en honor del nuevo directorio de la Asociación Departamental de Box de Santiago, que preside con tanto acierto el doctor Castañeda Iglesias, que fué recientemente reelegido.

El programa elaborado para la fiesta en referencia será de primer orden, estando a cargo de la parte principal, el segundo campeón de Chile en el peso liviano, Alfonso Orrego, que tendrá como adversario al valiente aficionado de la categoría medio liviano Luis Téllez.

La comisión no ha descuidado detalle y ha confeccionado interesantes preliminares, los que sobresalen por su valentía que despliegan en sus encuentros, ellos son Eduardo Bascuñán y Osvaldo Sánchez.

DESAFIOS. — Manuel Pérez, profesional de 60 kilos, acepta el desafío de su colega Miguel Silva, y al mismo tiempo aprovecha esta oportunidad para desafiar a Jhon Bull, Mario Valdés, Orlando Sánchez y Armando Concha.

Bases para estos encuentros en el Jimnasio Medidores, Riquelme esquina de Mapocho, de 6 a 8 P. M. con H. Vásquez.

—Santiago Alviña pide la revancha a Froilán Rojas. Bases con José Vega, Nataniel 22.

También desafío a Augusto Mery en las condiciones que él desee.

—José Chamorro, de 47 kilos, acepta el desafío a Luis Morales. Bases: con mi representante en Delicias N.o 3998.

—Carlos Martínez, profesional, de 59 kilos, desafía al profesional argentino Venerando Goméz, en las condiciones que desee. Puede contestar por intermedio de la prensa a nombre del representante Domingo Barros P.

—Rudecindo Aravena, aficionado peso mínimo, desafía al aficionado René Mandiola, de Los Tiempos, en las condiciones que él desee. Bases: Serrano 339, de 6 a 7 1|2.

Bernardo Torrijos nos visita

El campeón amateur del Sur de Chile, Bernardo Torrijos, estuvo anoche en nuestra redacción a manifestarnos que deseaba pedir la revancha a Antonio Reyes, en vista que el fallo no se ajustó al desarrollo del match.

Torrijos nos manifestó que no regresará a Osorno, mientras no vengara aquella derrota injusta que le infinjiera el jurado en su match con Reyes.

Terminó diciéndonos que esperaba la contestación de su caballeroso vencedor.

Bases: en la Redacción de Box de este diario, con el señor José Reyes.

Los encuentros de mañana en el Gimnasio Rodolfo Jaramillo

INTERESANTE PROGRAMA QUE SE DESARROLLARA.— LOS CERTIFICADOS MEDICOS

Mañana, a las 9.30 P. M., se desarrollará en el gimnasio Rodolfo Jaramillo el siguiente programa, que corresponde a la 7.a rueda de los campeonatos de la Asociación Departamental de Box de Santiago:

Peso mínimo

Juan Salvatierra, del Fariña, con Manuel Verdugo, del Nacional.

Guillermo Oliver, del V. Salazar, con Pastor Villegas, del Providencia.

Ismael Araneda, del R. del Canto, con Eleuterio Urrea, del Providencia.

Reserva: Francisco Orellana, del Gatn y Chaves.

Peso mosca

Fernando Avila, del Medidores, con Miguel Díaz, del R. del Canto.

Reserva: Angel Jeria, de Los Sports.

Peso gallo

Gilberto Balagué, del R. Núñez, con Armando Vicencio, del Providencia.

Ricardo Iturra, del Tallman, con Pedro Santibáñez, del Providencia.

Reserva: Manuel Uribe, del S. Magazine.

Peso pluma

Juan aniagua, del Esmeralda, con Luis Castillo del Tallman.

José Labraña, del Tallman, con Alberto Alonso, del S. Magazine.

Reserva: Julio Muñoz, del Mac Kay.

Peso liviano

Luis Cruz, del S. Magazine, con Eduardo Salinas, del A. González, (desempate).

Luis González, del E. Madrid, con Enrique Giaverini, del J. Rojas.

Luis Ilabaca, de Los Tiempos, con Juan Peñailillo, del R. Maturana.

Manuel Villagra, del Providencia, con Vicente Norambuena, del Aliro González.

Peso medio liviano

Antonio Reyes, del Cóndor, con Héctor Espinoza, del E. Madrid.

Carlos Guzmán, del S. Magazine, con Luis Munita, del H. Rojas.

Reserva: Eduardo Jaque, de Los Tiempos.

Peso pesado

Alberto Tuñón, del Green Cross, con Reinaldo Rojas, del V. Salazar.

LOS CERTIFICADOS MEDICOS

Desde ayer se encuentran a disposición de los aficionados los certificados médicos, los que pueden ser solicitados a los señores Pablo Leal, en la Vidriería Alemana (Portal Edwards), y Humberto Peroni, en la sesión de esta noche.

EL SABADO EN EL PROVIDENCIA B. C. — En el amplio local que posee el Providencia B. C., en Santa Isabel 404, servirá de escenario el Sábado a un interesante carnet pugilístico.

La atracción principal de esta velada será, sin duda alguna el match de fondo, donde actuará el representante del Regimiento Cazadores, Manuel Venegas, con Segundo Muñoz, del Regimiento Telégrafos.

El semi fondo está encuadrado con el de fondo; subirán al cuadrado a conquistar el título de campeón del centro en el peso liviano Manuel Rivero y Guillermo Godoy, ambos por demás conocidos en el barrio Providencia y donde cuentan con un buen número de admiradores que concurrirán el Sábado a alentar a sus favoritos.

Guayacose

BAYER

Remedio curativo y reconstituyente en todas las afecciones graves del aparato respiratorio y en las infecciones pulmonares.

Valioso preventivo contra los enfriamientos.

La Guayacose es eficacísima en la grippe y su convalencia, pues estimula el apetito y vigoriza al organismo. Su sabor es agradable y de aquí que sea tomada con gusto tanto por los niños como por los adultos.

Guayacose, M. R., a base de solución de sulfuguayacolato cálcico en Somatose líquida, aromatizada: Cruz Bayer, M. R.

ARRIENDO

BUEN FUNDO

A POCOS MINUTOS SANTIAGO

245 hectáreas regadas

100 alfalfadas, dos frutales con capa arable de primera calidad, mm. gruesa y especial para alfalfa, chacarería, etc.; 12 potreros, casas y edificios. Fundo reglamente situado respecto mercados, ferias, estaciones, e inmejorable para lechería, pastería o engordas.

CANON COMERCIAL

ALFREDO TAGLE RODRIGUEZ

Catedral 1137 - Casilla 3133

Municipalidad de San Miguel

Se avisa a los comerciantes, profesionales, industriales, etc., que deberán hacer la declaración del giro de sus negocios, antes del primero de Agosto próximo; en caso contrario se procederá a hacer efectivas las sanciones establecidas en la Ley de Patentes.

FRANCISCO OCHAGAVIA H.,
Presidente de la Junta de Vecinos.
23-Jul.

EL SABADO SERA LA APERTURA
DEL GRAN ALMACEN DE PROVISIONES
FERROGGIARO HNOS.

RESERVESE UD. PARA ESE DIA HACER SUS COMPRAS :: Bandera 722 al llegar a Las Rosas

---

¡COMERCIANTES!
10.000 KILOS
TE INDIA a granel

Para Almacenes
desde UN KILO
VENDEMOS A
$ 8.- Kilo

CAMPBELL BROS
HUERFANOS N.o 854 -:- MERCED N.o 876
Portal Mc. Clure

MUSICOS
LLEGARON: BATERIAS PARA JAZZ BAND

MARIMBAS
SILOFONES
PLATILLOS
TAMBORES CHINOS
CAJAS de repercusión
Cencerros de 4 tonos
SIRENAS
——— Etc., Etc. ———
ARTICULOS DE PRIMERA CALIDAD

Casa CESAR RAU - Ahumada 31

SI

QUIERE ECONOMIZAR DINERO, HAGA SUS
——— COMPRAS DONDE ———

Gellona Hnos. Ltda.

AZUCAR F. J. R., VIÑA DEL MAR, CAJON . . .	$ 26.00
AZUCAR PANCITO 1.ª, KILO	$ 1.00

AUNQUE LLUEVA ESTA CASA REPARTE
PUNTUALMENTE SUS MERCADERIAS

PUENTE 540
FRENTE AL CORREO

HUDSON
LIMOUSINE, GRAN LUJO

GARANTIDO, VENDO GRAN OCASION, SE DA FACILIDADES, TAMBIEN SE PERMUTA POR SITIO VERLO:
Carmen 709.
J-22

ARRIENDASE,

Véndese o se permuta
LUJOSA CASA DE 3 PISOS GRAN TERRAZA, 1 PISO SUBTERRANEO, 9 PIEZAS, 2.o PISO DE GRAN LUJO, Y 3.er PISO, DORMITORIOS Y BAÑOS, LA CASA SE PRESTA TAMBIEN PARA CAJA DE AHORROS O SUCURSAL DE BANCO, ES TODA DE MONCRETO ARMADO PISOS DE PARQUETS, GRANDES DECORACIONES, GARAGE, CALEFACCION CENTRAL
VERLA: CARMEN N.o 703.
22-Jul.

Muebleria COLON
56.—BANDERA—58
GRANDES REBAJAS DE PRECIOS
NUEVO Y ESPLENDIDO LOCAL

CEMENTO MELON

UNICO CEMENTO PORTLAND, DE FABRICACION NACIONAL ofrece para entrega inmedia
$ 12.20 MONEDA CORRIENTE, EL SACO, en los Depósitos Autorizados
—— $ 30, por carro completo, los 170 kilos, puesto carro Calera —
ACONSEJAMOS A NUESTROS CLIENTES PREVENIRSE CONTRA FALSIFICACIONES
Sociedad Fábrica de Cemento de "EL MELON" - Agustinas 114
CASILLA 3514 — TELEFONO 2715

DIRECCION DE FABRICAS
— Y —
MAESTRANZAS DEL EJERCITO
(FABRICA DE CARTUCHOS)

Se pone en conocimiento de los interesados, que tengan trabajos en este establecimiento, sin haberlos retirado, que se les esperará para que lo hagan hasta el 1.o de Setiembre próximo; después de cuya fecha la Fábrica procederá al remate de las especies rezagadas, sirviendo como mínimum para la subasta el precio que se adeude a la Fábrica.

24-Jul.

SALUGENOL
M. R.

Solución de Clorhidrofosfato de cal creosotada

El uso de este medicamento le robustecerá los pulmones, preservándole de la tuberculosis. De excelentes resultados contra catarros antiguos y recientes, Toses y Males de pulmones. Indicado en las convalecencias de la Grippe.

Exija el producto que lleva la marca de fábrica del LABORATORIO CHILE.

PRESTAMOS HIPOTECARIOS
CONVERSIONES DE DEUDAS

tramito en la Caja Hipotecaria y Banco Hipotecario de Chile, anticipando fondos para cancelaciones.

COMPRA-VENTA Y CANJE DE BONOS

José Valenzuela D
Agustinas 1148, Santiago, Casilla 46

SITIO CON DESVIO
AL LADO ESTACION PROVIDENCIA
ARRIENDASE
TRATAR: CASTRO 78

LEA UD.
LICORES

COÑAC TONICO, botella	$ 3.10
OPORTO FINO, botella	4.00
GUINDADO SUPERIOR, botella.	3.50
PISCO PASTILLA, botella.	3.50
ANIS EL MONO, botella.	4.50
JEREZ, botella.	4.00

A COMERCIANTES: OFRECEMOS UN SURTIDO COMPLETO Y A PRECIOS MAS BAJOS DE PLAZA

ANTIGUA CASA GIORDANO
Puente 686-692, casi esquina Rosas. Teléfono 1242

FERROCARRILES DEL ESTADO
PROPUESTAS GRUPO NUMERO 33

Pónese en conocimiento del Comercio e interesados que las propuestas correspondientes al Grupo N.o 33, cuyas aperturas estaban anunciadas para el día 20 del actual, han sido postergadas hasta el 31 de Agosto próximo, fecha en que se abrirán las propuestas en la Oficina del suscrito y a la hora de costumbre.

EL JEFE DEL DEPARTAMENTO DE MATERIALES Y ALMACENES.

Se solicita propuestas privadas por suministro de un pescante a vapor usado, de cuatro a diez toneladas de capacidad y pluma de 8.50 metros. En la propuesta deberá indicarse precio y características detalladas del pescante ofrecido.

Las ofertas deberán dirigirse a la Oficina del Departamento de Tracción y Maestranza. Santiago. AGUSTINAS 1260, antes del 26 de Julio en curso.

CARBON ESPINO
— DE ALHUE —

Las Cabras, de más de 60 kilos, completamente seco vende por mayor y menor

BODEGA PARRAL
SAN FRANCISCO 697

CON PERSONERIA JURIDICA
A LAS SOCIEDADES

OFREZCO PARA SUS ASOCIADOS: Casas de uno y dos pisos, recién construídas, de un precio inferior a $ 30.000 que pagan con sólo un 5 por ciento al contado, resto a largo plazo en deuda hipotecaria

TRATAR: HUERFANOS 1278

Muebles
DE COMEDOR, DORMITORIO, ESCRITORIO

A precios sumamente bajos con grandes facilidades en el pago, vende

La San Antonio
MONEDA 952
FRENTE CASA MUZARD

PUERTAS
VENTANAS

Galerías y Persianas, se hacen de medida y hay listas para entrega inmediata. Ofrece la

Barraca y Fábrica
"La República"
Domeyko 2354—Tel. 182 Parque
DESPACHO A PROVINCIAS

Productos NESTLE

"LECHE CONDENSADA" Nestlé, "Lechera", cajón de 48 latas.

"HARINA LACTEADA" Nestlé, cajón de 50 latas.

"LECHE MALTEADA" Nestlé, cajas de 25 libras.

"LACTOGENO", alimento para niños, Nestlé, cajón de 24 latas.

AGENTES:
Duncan, Fox y Cia.
SANTIAGO

SI A UD. LE GUSTA UN BUEN
EXIJA DE SU PROVEEDOR

TÉ
HIMALAYA

Calidad Garantida por sus Introductores
HUTH & CIA.

HERNIAS

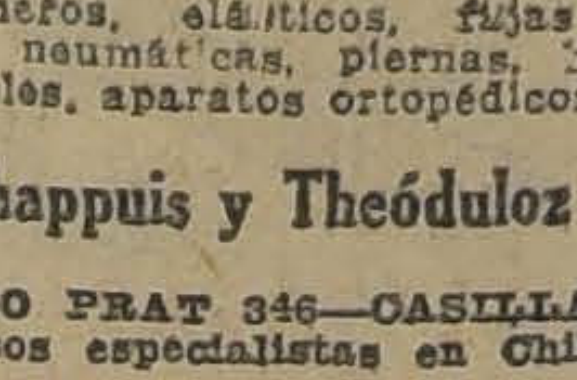

Bragueros, elásticos, fajas con pelotas neumáticas, piernas, brazos artificiales, aparatos ortopédicos, muletas.

Chappuis y Theóduloz
ARTURO PRAT 346—CASILLA 40
Unicos especialistas en Chile

FABRICACION
DE CAJONES
Y JABAS PARA FRUTAS

Tenemos para entrega inmediata Cajones Vineros y Lecheros.

"LA REPUBLICA"
BARRACA Y FABRICA
DOMEYKO 2354—TELEFONO
N.o 182, PARQUE

AUTOMOVILISTAS!! **GIOVINAZZI** LES CONSTRUYE UNA **CARROCERIA** PERFECTA EN Av. Santa Maria 0180

Jiménez le vende un FORD perfeccionado en SAN PABLO Esq. CUETO

NUESTROS ACTUALES ASES DEL VOLANTE

SEÑOR CARLOS ESCOBEDO

arlos Escobedo ostenta un título en las actividades deportivas automovilísticas que de por sí demuestra sus excepcionales condiciones de piloto experto y entusiasta: "es el primer chileno que cruzó los Andes en automóvil". En efecto, el 8 de Marzo de 1924, dirigiendo un Dodge, partió a las 4.45 P. M. desde "La Nación" iniciando el primer raid Santiago—Buenos Aires—Santiago. En la primera etapa ocupó 8 días 23 1|2 horas. Tanto en el viaje de ida como en el de regreso, el señor Escobedo tuvo que soportar un sinnúmero de contratiempos, algunos poniendo en peligro hasta su vida, pero salió airoso en su magna empresa, anotándose el hermoso título de "primer vencedor de los Andes en automóvil."

Desde el año 1918 interviene en las carreras oficiales, no rehuyendo jamás su concurso en beneficio de su deporte favorito, habiendo sido llevado en una oportunidad a ocupar un cargo directivo en la Federación Deportiva Automovilística de Chile.

Dedicado a la industria de la elaboración de maderas desde su juventud, como parte integrante de la prestigiosa firma Comunidad M. Escobedo, goza también de generales prestigios en nuestros círculos comerciales y sociales.

HOY SE VERIFICARA EL GRAN PREMIO DE TURISMO DE GUIPUZCOA

ORGANIZADO POR EL REAL AUTOMOVIL CLUB DE ESPAÑA

El Real Automóvil Club de España, con la cooperación del Real Automóvil Club de Guipúzcoa, organiza para hoy esta carrera para coches de turismo, que será disputada con arreglo a lo dispuesto en el mismo reglamento que la anterior.

Se correrá en el circuito cerrado de San Sebastián, cuya longitud es de 17.315 kilómetros y la marcha de los vehículos concursantes tendrá lugar en sentido inverso al de las agujas de un reloj.

La salida de los coches se dará por categorías, hallándose aquellos en el lugar designado al efecto.

Saldrán primero los de la categoría G., a las 11.

Los de la categoría F. saldrán a las 11 horas y 15 minutos; los de la categoría E. a las 11 horas y 55 minutos; los de la categoría D a las 12 horas y 1 minuto; los de la categoría C a las 12 horas 15 minutos y los de la categoría B a las 12 horas y 30 minutos.

El orden en que los coches de cada categoría hayan de salir, se determinará por sorteo y se dará la salida hallándose los motores en marcha y ocupados por las personas que deban ir en ellos.

La carrera se terminará a las 23 horas del día 22 y la distancia mínima que desde la hora de salida deberán recorrer los vehículos será de 1,000 kilómetros, quedando eliminado todo coche que durante el espacio de tiempo comprendido entre la hora de salida correspondiente a su categoría respectiva y las 23 no hubiese recorrido la distancia mínima indicada.

LOS PREMIOS

Los premios que se disputarán serán los siguientes: al primero, una copa y 4,000 pesetas; al segundo, 2,500 pesetas; al tercero, 1,500, y al cuarto 1,000 pesetas.

LAS CATEGORIAS

Las categorías se establecerán en la siguiente forma:

Los de la G serán de 750 a 1,100 c|m3 de cilindrada, número mínimo de personas, 2; los de la F, de 1,100 a 1,500 c|m3 de cilindradas y 2 personas; E, de 1,500 a 2,000 c|m3 y 5 personas; C, de 3,000 a 5,000 c|m3 y 7 personas, y B, de más de 5,000 c|m3 y 7 personas.

Las carrocerías deberán ser de turismo, abiertas o cerradas; deberán, asimismo, ser normales, es decir, como se usan generalmente. Por lo tanto los comisarios podrán rechazar todo coche que, a su juicio, se presente con carrocería que no sea usual y corriente en coches de turismo, sin que el concurrente pueda formular reclamación de ninguna clase.

Todos los vehículos deberán llevar estribos, aletas con sus correspondientes guardabarros; un parabrisas que proteja eficazmente del polvo, aire o lluvia a los pasajeros que puedan sentarse en los asientos delanteros (este parabrisas podrá ser inclinado cuando el conductor lo estime conveniente, pero no podrá ser retirado del coche antes de la carrera ni durante su transcurso); un aparato silenciador eficaz y dirigido en tal forma que no levante polvo y que no estorbe a los demás, quedando terminantemente prohibido el escape libre durante la carrera.

Llevarán también capota y las ruedas o bandajes de repuestos,—dos como máximo,—deberán hallarse colocados en lugar distinto al destinado a los pasajeros.

Los pasajeros, en el número impuesto por el reglamento, podrán ser reemplazados por lastre, a razón de 60 kilogramos por persona.

Al finalizar la carrera los participantes entregarán los coches a la comisión organizadora, la que los detendrá por espacio de 24 horas para hacer las comprobaciones del caso.

Los aprovisionamientos de los vehículos durante la carrera sólo podrán hacerse en los lugares destinados al efecto y autorizados por la entidad organizadora, quedando las operaciones de arreglo, etc., a cargo exclusivo del conductor.

LA PUBLICIDAD

De acuerdo con lo dispuesto en el reglamento internacional, todo constructor o comerciante de automóviles, neumáticos, etc., que con motivo de esta carrera haga publicidad en tal forma que falsee la realidad de los hechos o tienda a inducir a error al público, incurrirá en las penalidades consiguientes.

Los constructores de automóviles y los fabricantes de neumáticos, accesorios, etc., que deseen hacer constar la presencia de los mismos en los vehículos que tomen parte en esta carrera, deberán solicitarlo previamente a la institución organizadora, y ésta llevará a cabo las comprobaciones necesarias antes del comienzo de la prueba.

FIGURAS AUTOMOVILISTICAS MUNDIALES

BENNETT HILL, GANADOR DEL CAMPEONATO AUTOMOVILISTICO DE LAS 250 MILLAS, EN CULVER CITY, CALIFORNIA, A 130 MILLAS, 59 POR HORA, Y MARCANDO PARA EL RECORRIDO TOTAL, EL NOTABLE TIEMPO DE 1 HORA 51'53 4|5''

NI CON UN CABO DE VELA

podrá encontrar Ud. un Garage más completo y que ejecute mejores trabajos de reparaciones de cualquiera marca de automóviles, como el
Garage GIBBS y Cía.
SAN MIGUEL 142

OPEL -- OPEL -- OPEL
EL AUTOMOVIL OPEL
traído de Alemania, se abre camino fácilmente en el mercado chileno, y nuestros clientes se mostrarán orgullosos de su adquisición.
FROILAN FERNANDEZ M.
(Autorizado para vender este coche por el representante general para Chile, señor Rodolfo Pohl.)
CASILLA 6020 SANTIAGO

EQUIPE su AUTOMOVIL
Tenemos un gran surtido de accesorios para toda clase de coches, entre otros:
Cadenas contra patinaje. Busca-caminos. Bocinas eléctricas.
Amortiguadores Bosh, Gabriel, Hassler y Hartford.
Lámparas de tablero, Acidómetros, Baterías, etc.
REPUESTOS FORD CON 20% DE DESCUENTO
GARAGE GIBBS y Cía. —:— SAN MIGUEL 142

ACEITES LUBRICANTES y GRASAS
VEEDOL
Resisten Altas Temperaturas
SPOERER, PEREZ Y CIA. LTDA.
AGUSTINAS 1177
CASILLA 774

DUPONT «DUCO»
PINTURA NITRO—CELULOSA
EL UNICO LEGITIMO EN EL MERCADO
El más moderno y duradero para pintar automóviles y todo artículo que necesita pintura duradera y de buen acabado. Resiste la acción de la intemperie, calor, frío o humedad.
SURTIDO COMPLETO DE COLORES
TALLER MODERNO DE PINTURA
Pida precios y presupuestos para pintura de su automóvil, a
MORRISON & Co.
Casilla 212, Santiago, o directamente al
GARAGE «BUICK» --- San Ignacio 480

COMERCIANTES!!
CAMBIE SU ACTUAL CAMION POR UNO de VOLTEO

EL APARATO DE VOLTEO PUEDE SER COLOCADO EN CUALQUIER CAMION A MUY POCO COSTO
W. GORDON ORR
FABRICA DE CARROCERIAS PARA AUTOMOVILES,
ROMERO 2590 Entre García Reyes y Sotomayor, a una cuadra de Alameda

USE

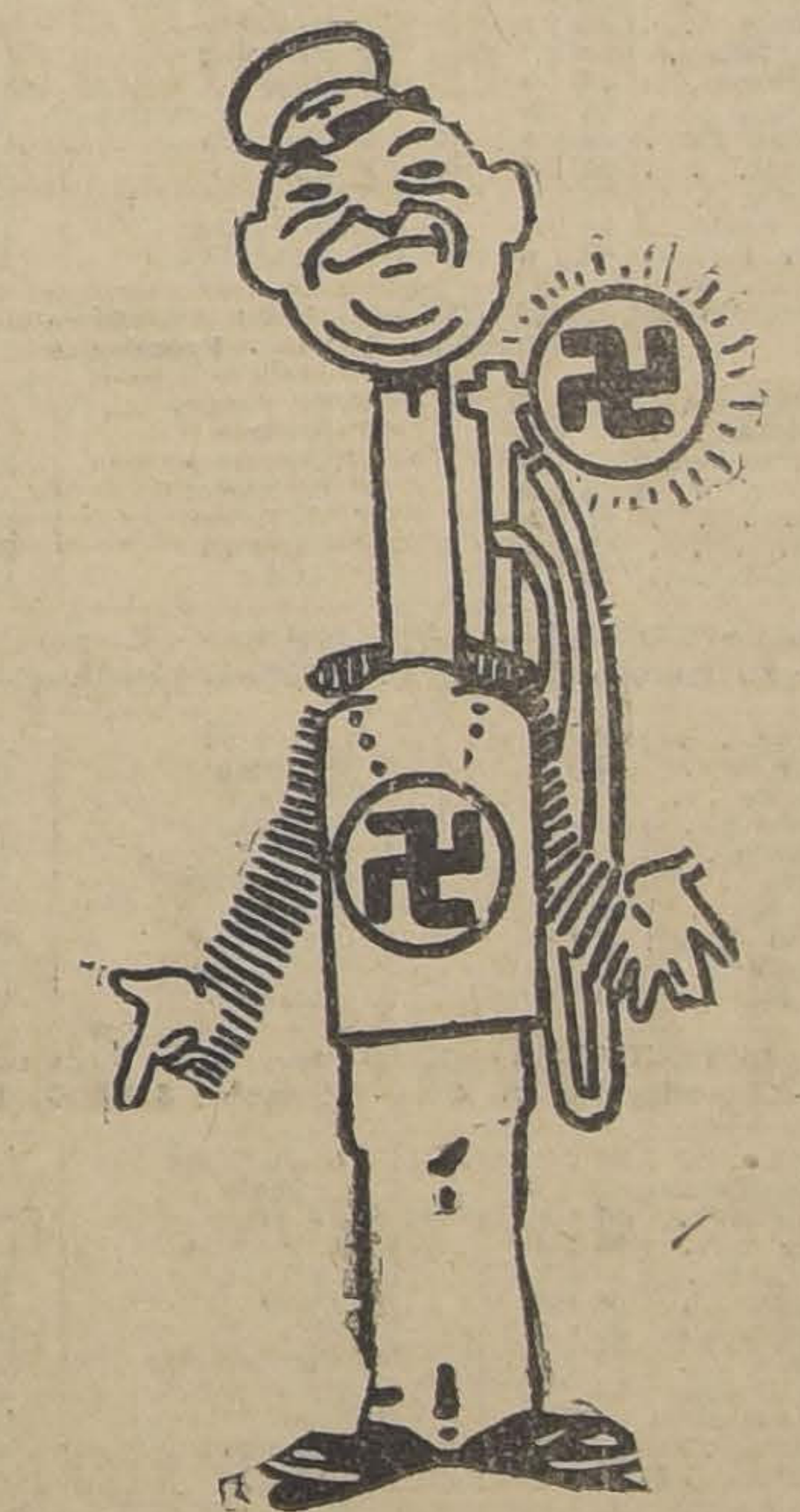

SUPER ENERGINA
Y QUEDARA SATISFECHO

ULTIMOS DIAS

DE LA

Gran Liquidación anual de Calzado Fino

PARA SEÑORAS, SEÑORITAS Y CABALLEROS

Oferta Excepcional

POR LOS DIAS JUEVES, VIERNES Y SABADO

CALZADO de cabritilla negra, charol y gamuza negra o café. taco Luis XV, materiales importados, desde ..... $ 15.-

CALZADO IMPORTADO, para caballeros, números 37 al 40, a ..... $ 40.-

CASA NORTE AMERICANA

246 - ESTADO - 246

T U R F

CLUB HIPICO —:— Domnigo 25 de Julio de 1926

PRIMERA CARRERA, a la 1.30 P. M.— Premio TENORIO.— 1,300 metros.— Para 3 años y m ás que no hayan ganado más de $ 15,000.— Handicap.— El top weight no excederá de 60 kilos.— Inscripción: $ 35.— Premio: $ 3,500 al 1.o

PREPARADOR	DUEÑO	NOMBRE	PESO	EDAD	SANGRE	PADRE	MADRE	TRAJE DEL JINETE
J. J. Munita	Almendro	1 Dulce	58	4	F	Alanés	Sweet Lassie	Negra, faja oro, gorra oro
Art. Rodríguez	El Oromo	2 Zona Seca	58	5	F	Mustafá	Argenteuse	Amarilla, faja braz. y g. rosada
A. Muñoz	L. A. González	3 Dominó	57	5	F	Mustafá	Dimity	Oro y negro en ruedas, g. negra
H. Michaels	Kangaroo	4 Lady Ada	57	4	F	Brazil	Batifolia	Rosado, braz. y g. blanca.
A. Guerra	S. Guerra	5 Lloyd George	56	5	F	Rolando II	Divisa	Rosado, cuello, puños y g. negra
D. Fuentes	R. Pizarro	6 Melibea	56	4	F	Last Reason	Oroya	Oro y verde listado
Alf. González	M. R. Troncoso	7 Italiana	55	3	7/8	Pillastre	Juguetona	Azul, mñ lacres, g. oro
A. Muñoz	Dufour	8 Gomalaca	54	5	F	Danzing	Royal Flash	Am. ve. y r. list. m. r. an., g. v.
J. Rodríguez	Ñipaco	9 Pubenza	54	4	F	Pibe	Caridad	Morada, presillas oro, g. morada
E. Emeres	J. T. Miranda	10 Khiber	53	5	F	Gral. Stoessel	Amneris	Verde, lunares negros, g. negra
D. Bagú	A. Gatica	11 Décima IV	52	4	F	Buñuelo	Fleur de Cactus	Blanca, braz. negros, g. blanca
F. Rojas	J. L. Prain	12 Pangal	51	4	F	Pibe	Mala Lengua	Naranja, mang. y gorra turquesa
P. Polanco	P. Polanco	13 Vinicia	49	4	F	Burgomaster	Bretaña	Azul, coloradas, blanca.
D. Galaz	L. A. Cortés	14 Divorciada	48	4	7/8	El Tango	Marta	Oro, verde manzana y negra.
P. J. Medina	P. J. Medina	15 Acun Cahuen	47	4	F	Panguilemu	Santa Fe	Azul oscuro, m. amar. g. color.

SEGUNDA CARRERA, a las 2 P. M.— Premio THORMAMBY.— 1,500 metros.— Para ganadores de más de $ 10,000.— Handicap. —Inscripción: $ 35.— Premio: $ 3,500 al 1.o

PREPARADOR	DUEÑO	NOMBRE	PESO	EDAD	SANGRE	PADRE	MADRE	TRAJE DEL JINETE
D. Sandoval	V. Maturana	1 Curilafquén	56	5	F	El Tango	Fine Rose	Turquesa, m. y g. lacre
D. Sandoval	E. Bouquet	2 Yokoska	55	6	F	Osboch	Lady Love	Azul y blanco en ruedas, g. lac.
H. Michaels	Kangaroo	3 La Pingüina	51	4	F	Altanero	Bobina	Rosada, braz. y gorra blanca.
J. Madrid	2 de Octubre	4 Iradier	48	6	F	Marcosol	Avellana	Blanco, braz. y gorra celeste
J. Chamorro	Juan Chamorro	5 Jalea	47	5	F	Burlesco	Delicada	Rojo alamares, puños y g. oro.
J. Méndez	T. Ruiz	6 Poch	46	6	F	Siberién	Brigitte	Celeste, braz. y gorra negros.
J. B. Ramírez	Dufour	7 Discutido	41	5	F	Eclair	La Victoire	Rojo, amarillo y verde listado.

TERCERA CARRERA, a las 2.30 P. M.— Premio TREFLE.— 1,400 metros.— Para caballos de 4 años y más que hayan corrido en el Club Hípico desde el 4 de Abril y no hayan ganado desde esta fecha.— Handicap.— Inscripción: $ 35.— Premio: $ 3.500 al 1.o

PREPARADOR	DUEÑO	NOMBRE	PESO	EDAD	SANGRE	PADRE	MADRE	TRAJE DEL JINETE
Av. Muñoz	Izarra	1 Danger	64	7	7/8	Hasard	Alada	Blanco, estr. lacre g. verde.
M. Reyes	E. Vargas S.	2 Straggler	58	5	F	Stolypin	Intrinsic	Negro cruz y gora verde.
J. Chamorro	J. Chamorro	3 Palestro	53	4	F	Pasteur	Grisette	Rojo, alam. c. p. y g. oro,
I. Yáñez	Ossyris	4 Almanzor	52	5	F	Buñuelo	Ravenne	Solferino, gorra oro.
J. Donati	J. Donati	5 Kayukeo	50	6	F	Last Reason	Best Girl	Rosado y negro en rueda.
F. Galvan	Limited	6 Genaro	49	4	F	Hors Pair	Libie	Gris perla gorra negra.
D. Díaz	"Alcazar"	7 Calderón	48	5	F	Marcosol	Barcola	Acero, alamares y gorra lacre.
F. Rojas	V. Ugarte	8 Bacton Lad	46	4	F	Billy Boy	Bacrina	Oro, lacres, negra.
F. Bernal	A. Vargas	9 Signorino	45	4	F	Olascoaga	Donna	Azul, costuras y gorra oro.
R. Cárdenas	R. Cárdenas	10 Altachin	40	6	A	Altanero	Chinchilla	Rosado mangas y gorra blanca.

CUARTA CARRERA, A LAS 3 P. M.— Premio TEGUALDA.—1,400 metros.— Para caballos de 3 años que no hayan ganado.— Peso: 56 kilos.— Inscripción: $ 45.— Premio: $ 4,500 al 1.o

PREPARADOR	DUEÑO	NOMBRE	PESO	EDAD	SANGRE	PADRE	MADRE	TRAJE DEL JINETE
D. Vial	Los Primos	1 Chanta	57	3	F	Julio César	Chingola	Rojo faja braz. y g. oro.
D. Sandoval	E. Bouquet	2 El Diecinueve	56	3	F	Buñuelo	Baratija	Blanco y azul en ruedas g. col.
Alf. González	M. R. Troncoso	3 Don Berto	56	3	31/32	Pillastre	R. and White	Azul m. lacres g. oro.
J. J. Munita	Almendro	4 Glider	56	3	F	A. Sturdee	Lady Symington	Negra faja oro m. y g. oro.
A. Muñoz	Izarra	5 Izar Bat	56	3	F	El Tango	Mala Noticia	Blanca est. verde p. y g. lacre.
E. Fuentes	Ebeache	6 Jellicoe	56	3	F	Alum	Regina III	Verde osc. alam. y g. negra.
I. Espinoza	Partenope	7 P. Quois Pas	56	3	F	Pibe	Guinea	Verde braz. blancos g. lacre.
Ig. Yáñez	Ig. Yáñez	8 Trianón	56	3	F	Burgomaster	Transmute	Rosado y celeste listado.
J. Rodríguez	Burlesco	9 Gran Paliza	54	3	F	Hors Pair	Lelia	Lacre alamares y cocarda oro.
F. Guzmán	Sta. Isabel	10 L. Revolución	54	3	F	Last Reason	La Commune	Solf. cel. y ver. en rue. g. solf.
R. Cárdenas	Amsterdam	11 Vigésima IV	54	3	F	Buñuelo	Nagoya	Naranja lunares y g. negra.
F. Rojas	P. Marín	12 Vigésima VII	54	3	F	Buñuelo	Saint Maissie	Violeta m. y g. negra.

QUINTA CARRERA, A LAS 3.30 P. M. — Premio: "TURIN".— 1,300 metros. — Para caballos de 3 años y más que no hayan ganado más de $ 15,000. — Handicap. — El top weight no excederá de 60 kilos. — Inscripción 35 pesos. — Premio: $ 3,500 al primero.

PREPARADOR	DUEÑO	NOMBRE	PESO	EDAD	SANGRE	PADRE	MADRE	TRAJE DEL JINETE
M. Portuguez	Río Oro	1 Maximalista	58	4	F	Last Reason	Kost	Azulino g. negra borla oro.
P. Polanco	A. Kurte	2 Jornalero	56	4	F	Fío	Liliana	Amarilla, anillos azules, g. amil
Art. Rodríguez	El Oromo	3 Laird	55	3	F	Hasard	Alison	Amarilla faja braz. y g. rosada.
R. Cárdenas	Amsterdan	4 Pachinero	53	3	F	El Tango	Farándula	Naranja lunares y g. negra.
J. J. Munita	J. J. Munita	5 Glenluce	53	3	F	Alanés	Sweet Lassie	Naranja brazaletes azules.
H. Michaels	Kangarooo	6 Mockery	53	3	31/32	Brasil	Cybelle	Rosado brazalete y g. blanca.
H. Pérez	Popeta	7 Bandera Roja	51	4	F	Ben	Bonnet Rouge	Morada m. y g. blanca.
D. Fuentes	R. Pizarro	8 Drusilla	51	3	F	Julio Cesar	Vain	Oro y verde list., g. oro.
Av. Muñoz	Ecuador	9 Menudita	51	3	F	Danzing	Sandunguera	Blco. y negro list. g. blanca.
D. Galaz	Izarra	10 [illegible]	52	5	F	Altanero	Alvy	Blco. estr. verde, gorra lacre.
F. Rojas	J. L. Prain	11 La Loire	46	4	F	Altanero II	Mad. Curie	Naranja m. turquesas.
P. Bagú	Metrenquil	12 Metrenquil	46	4	F	Ben	Miss Chile	Plata lunares y gorra verde.

SEXTA CARRERA, A LAS 4 P. M. — Premio: "TOLDERIA". — 2,300 metros. — Para todo caballo ganador. — Handicap. — Inscripción: $ 45. — Premio: $ 4,500 al primero.

PREPARADOR	DUEÑO	NOMBRE	PESO	EDAD	SANGRE	PADRE	MADRE	TRAJE DEL JINETE
D. Sandoval	E. Bouquet	1 Guau	60	6	F	Olascoaga	Austria	Azul y blanco, en rds. g. lacre
J. Castro	Calibán	2 Gareto	56	5	F?	Matador	Leonora	Oro, gris perla, oro.
I. Yáñez	D. Yáñez	3 Perillán	56	6	F	Pirapó	Safo	Azul mangas y gorra blanca.
Av. Muñoz	Izarra	4 Schekalte	53	6	F	Altanero II	Our Lassie	Blanca estrella verde y lacre.
J. Yáñez	Ossyris	5 [illegible]	48	5	F	Tullibardine	Bombe Glacé	Solferino, gorra oro.
G. de la Cerda	S. Polloni	6 Malharia	47	5	F	Pibe	Delfa	Oro braz. y gorra negra.
J. Cuevas	A. Fontecilla	7 Payador	47	5	F	Pirapó	Culata	Granate, lacres rosadas.
A. Huerta	A. Huerta	8 Perval	41	6	F	Olascoaga	Sencillez	Cereza, cruz y g. negra.
E. Emeres	Beyond	9 Obsequio	40	5	F	Estribor	Oblea	Azul gorra rosada.

SETIMA CARRERA, A LAS 4.30 P. M. — Premio TITITA. — 1, 500 metros. — Para ganadores de más de $ 10,000. — Handicap.— Inscripción: $ 35. — Premio: $ 3,500 al 1.o

PREPARADOR	DUEÑO	NOMBRE	PESO	EDAD	SANGRE	PADRE	MADRE	TRAJE DEL JINETE
P. Polanco	El Litre	1 Indian Boy	58	5	F	Buñuelo	Inés de Castro	Rosado, m. y g. celeste
J. B. Castro	C. Amaro	2 Kadijah	55	6	F	El Tango	Kettleness	Granate, m. azul, g. blanca
F. Peralta	E. Castagnola	3 Kelso	51	5	F	Melbourne	Swallow	Solferino, m. y g. verde
E. Emeres	C. Olivares	4 Náufrago	51	6	F	Crescendo	Regencia	Colorado oscuro, gorra gris
D. Sandoval	[illegible]	5 Filisteo	49	4	F	Filipo	Caldera	Gris perla, cuello y gorra morada
J. Madrid	J. Jorquera	6 Azpeitia	48	6	F	Altanero II	Catherinetta	Bronce, bot. y g. solferino
D. Yáñez	L. Silva T.	7 Landrú	48	5	F	Last Reason	Meridiana	Solferino, cruz blanca.
M. Reyes	E. Vargas S.	8 Straggler	48	5	F	Stolypin	Intrinsic	Negro, cruz y gorra verde.
Alf. González	M. R. Troncos	9 Janus	47	4	F	Pillastre	Turpinita	Azul, alamares y gorra lacre

14.a MEMORIA DE

"LA CATALANA"

COMPAÑIA NACIONAL DE SEGUROS CONTRA RIESGOS DE INCENDIO, ETC.

AUTORIZADA POR DECRETO DE 31 DE MARZO DE 1919

OFICINA PRINCIPAL SANTIAGO

BANDERA 92.— TELEFONO 1684. —CASILLA 838

Capital suscrito ..... $ 2.000,0

Capital pagado ..... $

Fondo de Reserva (Completo) 600,0

Fondo de Accionistas 250,0

Fondo de Reseguros 221,1

Fondo de Eventualidades y Futuros Dividendos 112,2

53,4

Fondos Acumulados ..... $ 1.236,7

Siniestros Pagados ..... $ 1.413,

Directorio:

Presidente: don Francisco Castañer; Vice-Presidente: don Marcelino Cu
Directores: don José Castellá Granja, don Salvador Massó, don José Pl
José Planella y don Ricardo Samsó

Gerente: don Enrique Espejo Pando

AGENCIAS DE "LA CATALANA"

EN SANTIAGO: Señor José Gil A. y señor Francisco Godo

EN VALPARAISO: Señor Héctor Labbé L.

Cochrane 875.— Casilla 1262.— Teléfono Inglés 4135

EN PROVINCIAS

IQUIQUE, señor Eusebio Ganzarain.
TOCOPILLA, señor Hermán Berendsen I.
ANTOFAGASTA, señor José J. Roig Orta.
TALTAL, señor Juan de D. Alfaro P.
COQUIMBO, señor Jaime J. Oliver.
LOS ANDES, señores Santelices y Celedón.
QUILLOTA, señor Florentino González.
SAN BERNARDO, señor Emilio Vilar.
RANCAGUA señores Pedro Toro y Cía.
RENGO, señor Romualdo Emparanza.
CURICO, señor Andrés Poch Palet.
TALCA, señor Marcelino Palet.
CAUQUENES, señor Amado Concha.

SAN CARLOS, señor Pedro Ramírez Pál
CHILLAN, señor José Tohá.
TOME, señor Rafael Miranda.
TALCAHUANO, señor Reinaldo Basq
CONCEPCION.— Señor Jaime Poch P
TEMUCO, señor Manuel Castells.
NUEVA IMPERIAL, señor Germán M
PUERTO SAAVEDRA, Sr. Simón de M
VALDIVIA, señores Víctor Vogt y Cía.
LA UNION, señor Carlos Boettcher.
OSORNO, señor Ernesto Adams.
RIACHUELO, señor Buss Exx.
PUERTO MONTT, señor Enrique Mirg

Compañía de Seguros "La Catalana"

DECIMA CUARTA MEMORIA QUE EL DIRECTORIO PRESENTA A LA JUNTA GENERAL DE ACCIONISTAS EN 28 DE JULIO DE 1926

SEÑORES ACCIONISTAS:

En atención a lo que disponen los Estatutos, tenemos el agrado de presentaros el Balance y la Cuenta de Ganancias y Pérdidas, correspondientes a las operaciones efectuadas por nuestra Compañía durante el primer semestre de 1926.

La utilidad obtenido ha sido ..... $ 71,069.88

La que os proponemos distribuir así:

Dividendos a los señores accionistas ..... 10 o|o a Fondo de Reseguros	$ 31,914.89
A gratificación al personal	7,106.98
A remuneración al Consejo	7,106.98
Y el saldo a Fondo de Accionistas (más del 20 o|o)	3,553.49
	21,387.54
	$ 71,069.88

Aceptada esta distribución los fondos de la Compañía quedarían como sigue:

Capital Pagado	$ 600,000.00
Fondo de Reserva (Completo)	250,000.00
Fondo de Accionistas	221,124.25
Fondo de Reseguros	112,236.06
Fondo de Eventualidades y Futuros Dividendos	53,413.84
	$ 1.236,774.15

De acuerdo con lo que indican los Estatutos de la Compañía, cesa en sus funciones, por haber terminado su período, el Director de la Compañía, señor José Plá. Corresponde a la Junta nombrarle reemplazante o reelegirlo.

Corresponde también a la Junta, el nombramiento de dos Inspectores propietarios y dos suplentes para el examen de las cuentas del actual semestre.

Santiago, 28 de Julio de 1926

FRANCISCO CASTAÑER,
Presidente

ENRIQUE ESPEJO PANDO
Secretario

BALANCE de "LA CATALANA"

EN 30 DE JUNIO DE 1926

PASIVO		ACTIVO	
Capital	$ 2.000,000.00	Responsabilidad de Accionistas	$ 1.400,0
Fondo de Reserva	250,000.00	Bienes Raíces	1.341,5
Fondo de Accionistas	199,786.71	200 Acciones Banco Español Chile	10,0
Fondo de Reseguros	105,129.03	Banco de Chile, Cuenta Corriente	33,3
Fondos de Eventualidades y Futuros Dividendos	53,413.84	Caja	7,6
Siniestros por Liquidar	42,777.70	Instalación, Muebles y Utiles	16,9
Banco Español de Chile	27,238.47	Agencias y Primas por Cobrar	154,1
Deudas Hipotecarias	107,511.49		
Dividendos por Pagar	7,595.05		
Operaciones Pendientes	825.00		
Ganancias y Pérdidas	71,069.88		
	$ 3.465,2[illegible]7.22		$ 3.465,

Ganancias y Pérdidas

DEBE		HABER	
Siniestros	$ 93,138.19	Suma que resulta al haber de esta cuenta, por primas, intereses, etc.	$ 538,4
Reseguros	228,077.35		
Comisiones, contribuciones, sueldos, gastos generales, castigos, etc.	146 089.26		
Utilidad Líquida	71,069.88		
	$ 538,424.68		$ 538,4

RAMON DE CAMINO,
Contador

ENRIQUE ESPEJO PANDO,
Gerente

INFORME

Nos es grato dejar constancia que hemos revisado y encontrado conforme la Contabilidad y Saldos a que se refieren el presente Balance y Cuenta de Ganancias y Pérdidas.

Santiago, 19 de Julio de 1926

RAMON CARBONELL,
Inspector

JULIO AUTONELL,
Inspector

FEDERACION DE FOOTBALL DE CHILE

(VERSION OFICIAL DEL COMITE LOCAL)

Antenoche se reunieron en comité los directores con residencia en Santiago, en los salones de la Liga Metropolitana de Deportes. Asistieron los señores Cariola, Aguirre, Silva C. y Flores.

MATCH ASOCIACION SANTIAGO — LIGA METROPOLITANA

Se jugará el 1.o de Agosto en la cancha que ofrezca mejores condiciones, a elegir entre el Estadio Policial y los Campos de Sports de Ñuñoa. La Asociación Santiago resolverá quién dirigirá el encuentro de la siguiente terna que se formó: Juan H. Livingstone, Alfredo W. Betteley y Carlos Tagle. De preliminar actuarán dos cuadros infantiles.

Se dejó constancia que solamente por causa de lluvia se postergará este encuentro y todos los directores fundaron su voto, con excepción del doctor Aguirre, que se abstuvo de votar.

CONVOCATORIA AL CONSEJO SUPERIOR

Se leyó un telegrama de los directores de Valparaíso en que autorizan la convocatoria a una reunión extraordinaria de Consejo que se realizará el próximo Domingo en Valparaíso. Como ya todos los directores de Santiago habían dado su asentimiento a esta convocatoria, se ratificó el acuerdo y se ha citado a Consejo. La secretaría ha repartido las citaciones correspondientes.

AVISO A VARIOS DELEGADOS

Se ruega a los delegados de las Ligas que se expresan a continuación, cuyas direcciones no se conocen, se sirvan enviarlas por correo, a casilla 3878, a fin de remitirles las citaciones: Liga Taltal, Liga Quillota, Liga Los Andes, Liga Tocopilla, Liga Curicó, Liga Tomé, Liga Coronel, Liga Angol.

LA LIGA METROPOLITANA SE ENTRENA PARA ENFRENTAR A LA ASOCIACION SANTIAGO

EL CUADRO DEFINITIVO DE ESTA COLECTIVIDAD QUEDARA FORMADO EL LUNES

La espectativa de nuestros aficionados gira alrededor del clásico match entre la Liga Metropolitana y Asociación Santiago y se espera con viva inquietud el día de su realización.

La Federación Chilena ha fijado definitivamente la fecha 1.o de Agosto para llevar a efecto la brega y por consiguiente ambas dirigentes tendrán mayor tiempo para preparar convenientemente sus cuadros representativos, lo que viene en beneficio directo de una mejor presentación.

La Metropolitana, a pesar que sus elementos tienen una destacada figuración en nuestras canchas, está empeñada en hacer una buena selección y así es como ha estado citando a practicar sus mejores exponentes, a fin de hacer la elección definitiva de éstos.

El próximo Domingo hará practicar nuevamente a sus jugadores, a las 3 P. M. en los Campos de Sports de Ñuñoa y ha formado los siguientes equipos:

Cuadro A: (Rojos)
Cataldá
Ernst Serrano
Aravena Teuche Morales
Moreno Contreras Arellano
Abarzúa Olguín

O

Calderón Acuña
Molina Díaz Yacoponi
Fruttero Rossetti Chiponti
Quiñones Martínez
Saavedra
Cuadro B. (Verdes)

Reservas generales: Campos, T. Bascuñán y Cassuni; F. Arellano, Cáceres y A. Díaz; Ortega, Godoy y Pastenes.

Como preliminar jugará el Escuela Normal con Santiago National, de la competencia liviana de la división superior.

Según el estado de preparación de los distintos jugadores mencionados, como asimismo las reservas que también se les hará jugar medio tiempo, el Directorio, en la sesión del próximo Lunes, hará la designación de los componentes de su equipo representativo.

CITACION DE ENTRENAMIENTO

Todos los jugadores mencionados anteriormente, están citados para hoy y mañana, a las 7 P. M., en el gimnasio del Audax Italiano (San Isidro 92), a fin de hacer ejercicios de gabinete.

Asociación de Football de Santiago

A fin de efectuar el primer partido de práctica, cítase para esta tarde a las 3 P. M., en la Cancha del Santiago, Avenida Independencia 1257, a los siguientes jugadores que componen el cuadro seleccionado de la colectividad:

Ibarra, Veloso, Fuenzalida, Ampuero, Sanhueza, Galleguillos, Miqueles, Pardo, Carrasco, Rousseau, Ramírez, Vega, Larraín, Courbis, Hevia, Urzúa y Vicuña.

Se hace excepción del arquero Ibacache, por estar resentido de salud.

—El Directorio está convocado extraordinariamente, para hoy Jueves a las 7 P. M. a fin de ocuparse de varios asuntos urgentes.

A esta reunión, se ruega concurrir a los representantes de los siguientes clubs: Unión Deportiva Española, Sol de Mayo y Green Cross.

Por la Federación Universitaria

Conforme al calendario de la Federación Universitaria de Deportes, en la tarde de ayer se verificó el lance por la serie de honor entre los componentes de Física y Dentística, terminando con el triunfo de los primeros por tres goals contra cero.

El preliminar, a cargo de leyes y agronomía, para la 2.ª División, no se realizó.

COMPETENCIA ENTRE IMPRENTAS. — El personal de la Imprenta Universitaria ha organizado una competencia footballística entre los elementos que componen los establecimientos congéneres de la capital. Al efecto, ya han obtenido contestación favorable de sus colegas, y a fin de ultimar los preparativos y empezar cuanto antes el calendario, se nos encarga citar a todos los delegados, a sesión general para hoy a las 7 P. M., en los salones del Centro "Germinal" Gálvez N.o 157. Además se cita a los representantes de las imprentas que, por cualquier motivo, no los haya llegado convocatoria oportuna para la reunión de esta tarde.

En esta ocasión se dará a conocer los reglamentos por los cuales esta competencia se regirá y los distintos trofeos que servirán de estímulo.

El árbitro del lance Asociación Santiago v. Liga Metropolitana

En la sesión de antenoche del Comité de Santiago de la Federación de Football de Chile, se presentaron las listas de árbitros para dirigir este clásico encuentro.

En la primera proposión la Liga Metropolitana indicó los nombres de los señores Mala y Echeverría y la Asociación Santiago a los señores Fanta y Warnken.

Después de insinuarse otros nombres, se convino finalmente en la siguiente terna: Livingstone, Betteley y Tagle.

Por la final del Grupo B. de la Zona Central

LIGA SANTIAGO v. LIGA LA VICTORIA

Dando cumplimiento al calendario elaborado por la Liga de Football de Santiago, para la competencia del Grupo B de la Zona Central, se ha fijado para el próximo Domingo, la partida final entre las Ligas Santiago y La Victoria.

Escenario de ésta contienda será la cancha que el Santiago F. C., posee en la Aevnida Independencia N.o 1257.

En el preliminar actuarán dos poderosos equipos en competencia por un hermoso trofeo.

Talcahuano contra Lota

El Domingo último se efectuó el match entre los combinados de estas Ligas, terminando el tiempo reglamentario en empate a dos goals.

Como se trataba del lance de selección de la Zona Sur, se jugaron dos tiempos complementarios de 7 minutos cada uno, inclinándose el triunfo a favor de Talcahuano, quien colocó un nuevo punto.

Ambos cuadros impresionaron favorablemente a los espectadores.

WANDERER INFANTIL F. C. — Esta institución celebrará hoy, a las 8.30 P. M., en Lastra 812, una sesión solemne con motivo de la celebración del décimo aniversario social. Se leerá la memoria anual; se repartirán los premios obtenidos en la Liga.

Liga de Football de Santiago

Partidas oficiales para el próximo Domingo:

Copa Jorge Asteto Díaz

Santa Elena I v. Chile Atlético; hora: 1.45 P. M.; cancha Fábrica de Gas. Arbitro, señor A. Guzmán Z.

Director de cancha, señor M. Salazar.

Copa Santiago Ramsay

Unión Condell II v. Unión Coquimbo II.ª Hora: 3.30 P. M. Cancha San Miguel. Arbitro, señor M. Silva.

Director de cancha, señor F. Cornejo.

Copa Pedro Avendaño

Unión Condell III v. Unión Coquimbo III. Hora: 10.15. Cancha: San Miguel. Arbitro, señor V. Cornejo.

Director de cancha, señor V. Cornejo.

Fábrica de Gas III v. Golden Star III. Hora: 9.15. Cancha Fábrica de Gas. Arbitro, señor M. Silva.

Director de cancha, señor J. Catalán.

Star Valparaíso III v. Boca Junior III. Hora: 10.30. Cancha Fábrica de Gas, Arbitro, señor J. Catalán.

Director de cancha, señor M. Sánchez.

Liga Bancaria de Football

Partidas oficiales para el Sábado próximo:

Cía. Chilena de Electricidad con Compañía de Seguros. Cancha Sports N.o 1. Hora: 3.15 P. M. Arbitro, señor Barrueto. Director de cancha, señor Valencia.

Raab Rochette Roca y Cía., con Emilio Delporte y Cía. Cancha Campos de Sports N.o 2. Hora: 3.15 P. M. Arbitro, señor Bustamante. Director de cancha, señor A. Almarza.

Muzard y Cía. con Huth y Cía. Cancha Magallanes. Hora: 3.15 P. M. Arbitro, señor Tobar. Director de cancha, señor A. Concha.

EL FOOTBALL CHILENO FUSIONADO

EL CONSEJO SUPERIOR SE REUNE EL DOMINGO PROXIMO EN VALPARAISO

El Consejo Superior de la Federación de Football de Chile se reunirá extraordinariamente el próximo Domingo, a las 2 P. M., en Valparaíso, con el objeto de pronunciarse sobre el siguiente voto propuesto por la Liga Calera:

"El Consejo Superior resuelve que el actual directorio provisorio continúe en funciones hasta después del Campeonato Suramericano, aplazándose igualmente la asamblea ordinaria que los pactos, la sesión ordinaria se lleve a efecto el 1.o de Agosto.

La Liga Metropolitana, la Asociación Santiago y la Liga Nacional Obrera, por acuerdo expreso de sus consejos, votarán en contra de esta indicación y solicitarán que, de acuerdo con los pactos, la sesión ordinaria se lleve a efecto el 1.o de Agosto.

Las Ligas de Talcahuano, Concepción, San Bernardo, etc., votarán favorablemente la moción de Calera.

ATLETISMO

EL TORNEO DE HOY DEL INTERNADO BARROS ARANA

SE EFECTUARA EN LOS CAMPOS DE SPORTS DE ÑUÑOA

Hoy se llevará a efecto el campeonato interno de atletismo, organizado por los alumnos del Internado Barros Arana, en los Campos de Sports de Ñuñoa.

Dado el entusiasmo que reina entre los jóvenes atletas de este importante plantel de enseñanza, y el espléndido estado de preparación a que han llegado bajo la inteligente y sabia dirección de don Carlos Strutz, el torneo promete alcanzar proporciones.

Tomarán parte estudiantes tanto de la capital como de provincias, figurando entre estos últimos varios campeones.

Entre los participantes se distinguen, por sus buenas condiciones atléticas, los siguientes jóvenes: A. Soruco, en el salto alto; J. Miranda y C. Chiorrini, como excelentes sprinters; Polak y Opazo, como lanzadores, corredores de medio fondo de la talla de Quitral y del Solar, etc., etc.

El jurado estará compuesto de la siguiente manera:

Arbitro general, señor Enrique Labra. Ayudante general, señor Carlos Strutz. Jueces de llegada, señores M. Rosende y P. Massai.

Jueces de saltos y lanzamientos, señores Morales, Vergara y Sepúlveda.

Cronometradores, señores Labra, Barberi y Faguilly.

CENTRO DEPORTIVO ATLANTIDA. — Cita a junta general para hoy, a las 9 P. M., en Maestranza 1331.

CLUB PEDESTRE LOS GLADIADORES. — La junta general ordinaria se reunirá hoy, a las 8.30 P. M., en Agustinas 1437.

EL JABON HIGIENICO ESPECIAL ES UN BUEN JABON

BASKET-BALL

BRIGADA CENTRAL v. JORGE MATTE. — El Sábado próximo a las dos y media P. M. se realizará en el Estadio Policial, un partido de basket-ball entre estos equipos por la copa donada por el presidente del Brigada, señor Honorato.

Actuarán de preliminar los segundos equipos de estos clubs.

CUERPO EXCURSIONISTA SANTIAGO. — Esta noche se reunirán los socios que forman los diversos equipos de basketball para iniciar los entrenamientos en este deporte, ya que actualmente el tiempo se muestra propicio para ello. El punto de reunión será la cancha de Concepción 1366, a las 9.30 P. M.

HIPODROMO CHILE —:— Domnigo 25 de Julio de 1926

PRIMERA CARRERA, A LAS 8.45 A. M.— Premio AGUADA. — Para cuatro años y más no ganadores. — Peso de Reglamento. — Descargo de un kilo por carrera perdida en el Hipódromo Chile. — Inscripción: $ 15. — Premio: $ 1,500 al 1.o— Distancia: 1,200 metros

PREPARADOR	DUEÑO	NOMBRE	PESO	EDAD	SANGRE	PADRE	MADRE	TRAJE DEL JINETE
L. G. Góbez	Siberia	1 Imponente	61	5	F	Campanazo	Isolina	Naranja, m. verde
L. López	E. Molina	2 Lacre	60	5	F	Last Reason	Captivante	Azulino cruz. perla, m. az. g. per.
I. Espinoza	Partenope	3 Old Chap	59	4	F	Olascoaga	Old Lady	Verde braz. blancos, g. lacre
H. Pérez	Pin Pon	4 Comaire	58	4	F	[illegible]	Comallina	Verde faja blanca, g. neg. b. oro
P. Boncerio	Agua Verde	5 Becerro	57	6	1|2	Royal Flight	Chilena	Verde nilo, m. verde y bl. g. bl.
C. Acosta	Royal Fox	6 Cornetín	57	6	F	Mago	Costurera	Oro y azul por mitad, g. azul
A. Castro	J. Borda	7 Zozia	56	4	F	Duty	Prosa	Nar. y cel. en r., m. cel. g. nar.
P. Rojas	E. Donoso	8 Jack Pot	55	4	F	Last Reason	Empresa	Morada, g. acero
R. Ramírez	R. Ramírez	9 Simplicissimus	54	4	F	Olascoaga	Sencillez	Azul eléc., cuellos y p. l. g. negra
J. S. Navarro	Esc. Carabineros	10 Laon	53	5	F	Calvito	Loufoque	Verde y rosa en r., m. y g. verde
F. Peralta	F. Peralta	11 Mano Negra	53	4	F	L. Reason	Meridiana	Rosado braz. y g. verdes
J. Rojas	M. Araya	12 Q. Simpática	52	4	1|2	Ogro	Chilena	Lacre cruz. am., g. lacre
S. Rojas	S. Rojas	13 Ronca	50	5	29|32	Constant	Ruca	Blanco y lacre en r., g. blanca
Propietario	V. Arraiagada	14 Pisaverde	48	5	F	Orwin	Empresa	Azul, blancas, blanca
A. Guitienne	E. Flereau	15 Vigésima	48	4	F	Rigo	V. del Mar	Lacre y oro en ruedas, g. oro
F. Godoy	E. Cristi	16 Aquelarre	40	5	F	Lechuguino	Alice	Oro braz. y g. verde

SEGUNDA CARRERA, A LAS 9.15 A. M.— Premio LLO-LLEO. — Handicap.— Para ganadores. — Inscripción: $ 15.— Premio: $ 1,500 al 1.o — Distancia: 900 metros.

PREPARADOR	DUEÑO	NOMBRE	PESO	EDAD	SANGRE	PADRE	MADRE	TRAJE DEL JINETE
G. de la Cerda	F. Fernández	1 Trilum	64	6	7|16	Chileno	Gold Nut	Amarilla, lunares verdes
H. Pérez	E. Romo	2 Cursova	54	5	1|2	Julio César	Chilena	Frutilla, alamares y g. azul
Alej. Zúñiga	O. Tagle	3 Peloponeso	54	6	F	Pibe	Chicana	Esmeralda, m. y g. granate
J. Ramírez	Dufour	4 Bat	53	5	F	G. Stoessel	Olesa	Amarilla, verde y rojo listdo
J. Campo	B. Martínez	5 Carraca	53	5	F	Constant	Realidad	Rojo m. rojo, verde y bl. list.
D. Galaz	D. Galaz	6 Por Merced	52	4	F	Poseur	Merced	Amarillo, cuello y g. lacres
A. Allen	Condal	7 Alessandrina	51	6	A	Sea Blaze	Ainzara	Oro y lacre listado
P. Boncerio	L. A. Pavon	8 Cecilita	50	6	1|2	Simoun	Chilena	Blanco cruzado aromo
D. Yáñez	A. del Pedreg	9 Achao	49	4	F	Panguilemu	Monna Vana	Blanca y guinda por mit., g. ver.
U. Duque	Urbión	10 Clarilla	49	5	F	Constant	Kirkdale	Salmón, m. y g. verde
N. Herrera	Meyerling	11 Calabazo	48	4	1|2	Bishop	Chilena	Gris perla y negro a cuadros
F. Godoy	U. Verdugo	12 Brizna	40	4	F	Lechuguino	Enchantrees	Verde est. y g. rosada
A. Zúñiga	M. Gálvez	13 Flautín	40	5	7|8	Duty	Francisca	Amarillo y morado en ruedas
P. Rojas	A. Huidobro	14 Fumada	40	5	F	Campanazo	Fille de Joie	Nar. y verde en r., m nar. g. ver.

TERCERA CARRERA, A LAS 9.45 A. M.— Premio RIO CLARO.— Handicap. — Para ganadores que hayan ganado menos de $ 10,000 o que se rematen por $ 3,000. — Inscripción: $ 20.— Premio: $ 2,000 al 1.o— Distancia: 1,400 metros.

PREPARADOR	DUEÑO	NOMBRE	PESO	EDAD	SANGRE	PADRE	MADRE	TRAJE DEL JINETE
G. de la Cerda	L. Olivares	1 Danaide	59	7	F	Saint Andrew	Roman Light	Oro y azul en círculos, g. azul
A. Castro	J. Borda	2 Kintamo	57	6	F	Altanero II	Celsa	Celeste y naranja en ruedas
P. Medina	P. Medina	3 La Montespan	52	5	F	Calvito	Lunga	Azul, amarillas, morada
M. Maldonado	Diana	4 Polenka	52	4	F	Marcosol	Andanza	Azul m. rosadas, g. oro
R. Allen	Condal	5 Intuición	51	6	F	Burlesco	L'Astrée	Oro y lacre listada, g. lacre
I. Espinoza	I. Espinoza	6 Keysol	50	5	F	Orwin	Menta	Verde braz. lac., g. lacre
A. Guitienne	H. Flereau	7 Maravedí	50	6	F	Mago	Orbent	Lacre y oro en ruedas
D. Vial	E. Dighero	8 D. Tercia	49	4	F	Buñuleo	Inés de Castro	Blanca, azules, azul
N. Herrera	Meyerling	9 Moyerling	49	5	F	Burgomaster	Mandarina	Gris perla y negro a cuadros
E. Emeres	J. T. Miranda	10 Khiber	48	5	F	G. Stoessel	Amneris	Verde lunares neg., g. negra
A. Luna	El Milagro	11 Ugombo	47	4	1|2	Ugolin	Chilena	Salmón lunares neg., g. blanca
S. Rojas	S. Rojas	12 Eclipse	45	6	F	Billy Boy	Bengala	Blanco y lacre en ruedas
J. B. Castro	Indígena	13 Indalicio	44	5	F	Fío	Belicosa	Morada g. oro
P. Rojas	F. Romero	14 Milonguita	42	4	F	Last Reason	Muscade	Guinda, blancas, verde
F. Godoy	E. Cristi	15 Anitra	40	5	F	Lechuguino	Bellaniña	Oro, oro braz. verde, g. verde
R. Amaro	L. Muñoz R.	16 Marga Marga	40	5	F	Turín	Q. of the Ramps	Caqui, alam. azul, g. amarilla

CUARTA CARRERA, A LAS 10.15 A. M.— Premio MONTENEGRO. —Handicap. — Para ganadores. — Inscripción: $ 15. — Premio: $ 1,500 al 1.o— Distancia: 900 metros.

PREPARADOR	DUEÑO	NOMBRE	PESO	EDAD	SANGRE	PADRE	MADRE	TRAJE DEL JINETE
C. Morris	R. Cuevas	1 Ganadero	57	5	F	Tullibardine	Guérnica	Celeste cruz y g. rojas
D. Yáñez	D. Yáñez	2 Kamarad	56	5	F	G. Stoessel	Oremburgo	Azul, blancas, blanca
F. Peralta	Temuco	3 Flingot	55	4	F	Le Rappel	Silver Lassie	Azul cruzado oro, m. y g. azul
S. Rojas	E. Araya	4 Gonesse	54	4	F	Olascoaga	Gonina	Lila lunares lacres
R. Pastene	M. A. Benavel	5 Itay Tue	54	5	F	Panguilemu	Farola	Azul turquesa, oro, blanca
J. B. Castro	H. Valdés	6 Gran Jaime	53	3	F	Marcosol	Viviana	Azulino, braz y g. acero
J. B. Ramírez	El Manzano	7 Najerilla	53	4	F	Constant	Garza Mora	Tango anillos y g. verde
R. Ramírez	S. Leiva	8 Jest	53	3	F	Alum	Royal Red	Blanco cruz roja, g. granates
F. Rojas	J. L. Prain	9 Floreat	50	5	F	Eclair	Valda	Naranja, mangas turquesa
J. Rojas	F. Villa	10 Puñingue	50	4	3|4	Rozno	Houghmagandie	Amarilla, am. y lacres, amarilla
H. Ulloa	Lungarno	11 Latria	48	5	F	Last Reason	La Nonita	Gris perla, lunares y g. rojo

QUINTA CARRERA, A LAS 10.45 A. M. — Premio CARACHILLA. — Handicap.— Para ganadores que hayan ganado ménos de $ 10,000 o que se rematen por $ 3,000. — Inscripción: $ 20. — Premio: $ 2, 000 al 1.o — Distancia: 1,400 metros.

PREPARADOR	DUEÑO	NOMBRE	PESO	EDAD	SANGRE	PADRE	MADRE	TRAJE DEL JINETE
L. Morán	J. A. Quintero	1 Tarnopol	59	7	F	Turín	Euskara	Verde m. y g. lacres
R. Pastene	E. Acosta	2 Picaronera	54	6	3|4	Constant	Picarona	Negro, m. neg. bl. y lac., g. neg
H. Pérez	Popeta	3 Bandera Roja	57	4	F	Ben	Bonet Rouge	Moradas, m. y g. blancas
M. Reyes	E. Suárez	4 Señora	51	5	F	Estribor	Sixcrown	Caqui, g. negra
D. Sandoval	G. Anguita	5 Tangolina	51	4	F	El Tango	Isabela	Oro viejo, cue. p. y g. blancas
D. Yáñez	E. Subercaseaux	6 Madeline	51	4	F	Al. Sturdee	Madelon	Verde oscuro cruz. y g. nar.
I. Espinoza	Maicar	7 Grimace	50	4	F	Eclair	Allegiance	Blanca verdes, lacre
M. Maldonado	Diana	8 Highlander	49	5	F	Rigo	Columbia	Azul m. rosadas y oro
E. Rentería	Izarra	9 Artobero	47	6	F	Mustafá	Muscade	Blanco est. verde, g. lacre
D. Fuentes	R. Pizarro	10 Melibea	46	4	F	L. Reason	Oroya	Oro y verde listado
J. B. Castro	Indígena	11 Quidia	42	5	F	Dominguito	Queen Mai	Morada g. oro

SEXTA CARRERA, A LAS 11.15 A. M.— Premio ANTILHUE. — Handicap.— Para ganadores. — Inscripción: $ 15. — Premio: $ 1,500 al 1.o— Distancia: 900 metros.

PREPARADOR	DUEÑO	NOMBRE	PESO	EDAD	SANGRE	PADRE	MADRE	TRAJE DEL JINETE
G. de la Cerda	G. de la Cerda	1 Facuo	63	6	3|4	Faneo	Cuyanita	Rosa seca lunares y g. azul
R. Pastene	M. A. Benavez	2 Chalinga	60	7	55|64	Longchamps	Lieja	Azul turquesa m. oro y g. blan.
F. Godoy	U. Verdugo	3 Naptha	55	6	F	Julio César	Bencina	Verde est. y g. rosada
L. Pinochet	Botafogo	4 Artagnan	54	5	F	Mustafá	Allegiane	Verde y blanco en r., g. blanca
H. Pérez	Junquillar	5 Lanzafuego	54	5	F	Bishop	Chaterbox	Frutilla alam. y g. azul
C. A. Gómez	L. Fredes	6 Tronador	54	6	1|2	Londres	Sin anteo	Verde m. blancas, g. verde
O. Lescano	Longchamps	7 Alderney	52	5	F	Alanés	Parterre	Blanco y lacre en r., g. granate
E. Emeres	Beyond	8 Allenby	53	5	7|8	Hasard	Alada	Azul, g. rosada
P. Boncerio	Primavera	9 Corfú	49	3	F	Ródano	Atica	Rosa m. y g. negra
Art. Muñoz	R. Chaparro	10 Petunia	49	3	1|2	Hassard	Chilena	Tango
D. Yáñez	D. Yáñez	11 Zita	48	4	F	Matador	Perforadora	Azul marino, bla., blanca
L. Ramírez	Iram	12 Trifulca	47	5	F	Billiboy	Triaca	Gris perla anillos y g. verdes
F. Peralta	Temuco	13 Gouvernant	45	3	F	Le Rappel	Silver Lassie	Azul cruz. oro, m. y g. azul
R. Ramírez	R. Ramírez	14 Viareggio	44	3	A A	Marte	Ukrania	Azul eléc., cue. y p. lac., g. neg.

SEPTIMA CARRERA, A LAS 11.45 A. M.— Premio CARTAGENA. — Handicap. — Para caballos que hayan ganado más de $ 10,000.— Inscripción: $ 30.— Premio: $ 3,000 al 1.o— Distancia: 1,500 metros

PREPARADOR	DUEÑO	NOMBRE	PESO	EDAD	SANGRE	PADRE	MADRE	TRAJE DEL JINETE
E. Emeres	C. Olivares	1 Náufrago	62	6	A	Crescendo	Regencia	Colorado oscuro y gris.
G. Figueroa	Argentino	2 Malesherbes	59	[illegible]	F	Mustafá	Little Sheeny	Azul mang. gran., g. azul
L. Navarro	Tangolaya	3 Zan	55	6	F	Olascoaga	Lady Love	Amarilla, gran., verde
R. Ramírez	R. Ramírez	4 Fullero	54	5	F	Altanero	Fraqueza	Azul eléc., c. p. lac., g. negra
D. Sandoval	M. Silva	5 Ja Ja	51	5	F	Julio César	La Pampa	Lacre y neg. por mitad
J. F. Salinas	E. Auad	6 Omikron	49	6	F	El Tango	Isabela	Café, morado y bl. list., g. mor.
J. Donati	J. Donati	7 Kayukeo	48	6	F	Last Reason	Best Girl	Negro y rosado en ruedas
G. de la Cerda	G. de la Cerda	8 Gondolero	47	6	F	Comisario	Umbel	Rosa seca lunares y g. azul
A. Zúñiga	A. Zúñiga	9 Villapín	46	5	F	Last Reason	Teresa	Habano braz. y g. granate
J. Méndez	T. Ruiz	10 Foch	45	6	F	Siberien	Brigitte	Celeste, braz. y g. negra
A. Zúñiga	A. Arenas	11 Pichardín	45	5	F	Galinelo	Punta Gruesa	Concho de vino, g. amarilla
A. Muñoz	Samo Alto	12 Fronteriza	44	5	F	Campanazo	Frontera	Violeta rojas, negra
D. López	D. López	13 Paramount	44	4	F	Pasteur	Doncella	Lacre, blancas, braz. azul, g. azul
E. Emeres	Beyond	14 Obsequio	43	5	F	Estribor	Oblea	Azul, braz y g. rosada
J. B. Ramírez	La Luna	15 Güira	42	6	F	Comisario II	Royal Rea	Negro, bot. oro g. lacre, b. oro
E. Peralta	E. Castagnola	16 La Pericholé	42	4	F	Altanero	Minuit	Solferino, mangas y g. verde

LA ASOCIACION SANTIAGO HARA PRACTICAR HOY A SU EQUIPO REPRESENTATIVO

EL LANCE SE VERIFICARA A LAS 3 P. M., EN LA CANCHA SANTIAGO

Constituído el equipo de la Asociación que en breve habrá de enfrentar al selecionado de la Metropolitana, sus dirigentes intensifican sus esfuerzos tendientes a la mejor preparación del conjunto. Obedeciendo a tales propósitos, hoy hará practicar a todos los jugadores designados tanto de planta como reservas.

Respecto a la bondad de los exponentes que defenderán los colores de la Decana, solo podemos manifestar que ellos reflejan a la nueva generación que se ha venido destacando últimamente dentro de sus filas. En efecto, salvo unas pocas plazas, en su mayoría el elenco está formado por elemento joven, instruído en la moderna escuela del football, lo cual, como se comprende, modifica considerablemente el conjunto, dándole mayor actividad y consistencia.

El partido de práctica de ésta tarde y el que realizará el próximo Domingo, vendrán seguramente a ratificar nuestros asertos, siempre naturalmente, que los jugadores respondan en forma al llamado e instrucciones precisas que les imparten sus dirigentes.

Se nos pide recomendar la puntual asistencia, de todos los elementos seleccionados, al práctice de hoy, en la cancha del Santiago. Hora: 3 P. M.

Liga Infantil de Football

Encuentros oficiales para el próximo Domingo:

1.a División. — Serie A.

Morning Star v. Internado. Cancha Santiago. Hora: 9.15 A. M. Arbitro, señor Silva. Director, señor Reyes.

Serie B

5 de Abril v. Audax Italiano. Cancha Cordillera. Hora: 4 P. M. Arbitro, señor Silva. Director, señor Gómez Cristi.

Golden Star v. Badminton. Cancha Cordillera. Hora: 2 P. M. Arbitro, señor Chacón. Director, señor Gómez Cristi.

Gold Cross v. Prat. Cancha Gold Cross. Hora: 11 A. M. Arbitro, señor de la Cruz. Director, señor de la Cruz.

Serie C

U. Argentina v. U. Cordillera. Cancha Cordillera. Hora: 3 P. M. Arbitro, señor Celedón.

Artesanos La Unión v. Britania. Cancha Cordillera. Hora: 11 A. M. Arbitro, señor Arenas. Director, señor Gómez Cristi.

2.a División. — Serie A

Chiloé v. Prat. Cancha Chiloé. Hora: 2 P. M. Arbitro, señor Vargas.

Magallanes v. S. Francés. Cancha Magallanes. Hora: 9.15 A. M. Arbitro, señor Danús. Director, señor Danús.

Serie B

Jorge V. v. Unión Deportiva Española. Cancha Santa Laura. Hora: 9.30 A. M. Arbitro, señor Tobar. Director, señor Danús.

3.a División. — Serie A

Magallanes v. Unión Deportiva Española. Cancha Santa Laura. Hora: 10.30 A. M. Arbitro, señor Danús. Director, señor Escafi.

Santiago v. Wanderer. Cancha Santiago. Hora: 11.30 A. M. Arbitro, señor Soto. Director, señor Reyes.

Morning Star v. Chiloé. Cancha Chiloé. Hora: 10.30 A. M. Arbitro, señor Vargas. Director, señor Córdova.

Serie B

Audax Italiano v. Carioca. Cancha Chiloé. Hora: 11.15 A. M. Arbitro, señor Córdova. Director, señor Córdova.

Michimalongo v. Golden Star. Cancha Chiloé. Hora: 9 A. M. Arbitro, señor Córdova. Director, señor Córdova.

Artesanos La Unión v. Internado. Cancha Chiloé. Hora: 9.45 A. M. Arbitro, señor Córdova. Director, señor Córdova.

La Liga Metropolitana y el Congreso Nacional de Ligas

El Club Social y Deportivo Magallanes, con fecha 19 del actual, ha enviado a la Liga Metropolitana de Deportes la comunicación que insertamos más abajo, y que influyó en orden a la adopción del acuerdo tomado por el Consejo de Delegados, en su sesión del Lunes último, en el sentido de rechazar la petición de la Liga de Calera, para postergar, hasta después del campeonato suramericano de Octubre próximo, la celebración del Consejo de Ligas que debe elegir el directorio definitivo de la Federación de Fottball de Chile:

"El Club Social y Deportivo Magallanes, considerando:

Que aún no se ha dado curso a las observaciones que el Club tuvo el honor de formular en nota del mes de Febrero ante la Liga Metropolitana de Deportes, acerca del Pacto de Unificación;

Que hay manifiesta urgencia en llevar a término cuanto antes, las tramitaciones sobre dicha unificación; y

Que el Club Social y Deportivo Magallanes, en la persona de su presidente, fué oficialmente autorizado en la sesión de Consejo, de esa Liga, celebrada el 29 de Marzo último, para formular por escrito las observaciones que el citado pacto le merece.

Acuerda:

1) Reiterar la declaración hecha por el Club, en comunicación dirigida a la Liga Metropolitana en Febrero del presente año, en el sentido de que acepta en principio la unificación del fottball nacional, más no el documento en que dicha aspiración se ha exteriorizado.

2) Declarar que el Club de nuestra representación, ve con especial agrado que las observaciones por él formuladas y que, en un comienzo fueron generalmente resistidas, han sido después gradualmente aceptadas, en parte, mediante aclaraciones, o mejor dicho, modificaciones que la dirigente ha hecho a los Pactos de Unificación.

3) Llamar la atención hacia el hecho de que se están retardando las gestiones y trámites necesarios para operar la fusión del football, como ser: el retardo en dar a conocer a las Ligas, para su estudio, del proyecto de reglamento de la nueva Federación de Football de Chile, a fin de que las Ligas dispongan del tiempo suficiente para venir preparadas al Congreso, que según la letra de los pactos, debe efectuarse el 1.º de Agosto próximo.

4) Advertir que, desde el punto de vista legal, la nueva Federación no tendrá vida, sino practicando las tramitaciones obligadas en esta materia y que son:

a) El Congreso de Ligas debe hacer declaración de su propósito de fundar una dirigente única del deporte nacional con el nombre de Federación de Football de Chile, designar un comité para que redacte un proyecto de estatutos y levantar la correspondiente Acta de Fundación.

Dicho queda, que lo actuado por la comisión redactora de los Pactos de Unificación, es jurídicamente ineficaz e inconducente; que la letra del Pacto sólo puede considerarse como un simple proyecto que puede ser aprovechado para la redacción de los mencionados estatutos de la nueva dirigente.

b) Redactados éstos, por el Comité que designará el Congreso de Ligas, serán aprobados con o sin modificaciones por el citado Congreso, quien designará a una persona para que, en su representación, los reduzca a escritura pública y recabe del Supremo Gobierno la concesión de la personalidad jurídica y la aprobación del texto de los estatutos, debiendo dicho personero tener amplias facultades para aceptar las modificaciones que puedan introducirse por parte del Gobierno.

c) En el decreto supremo de aprobación de los estatutos, deberá contenerse la cancelación de la personalidad jurídica de la Asociación de Football de Chile.

d) En un artículo transitorio de los mismos quedaría consignado el Directorio Provisional de la nueva dirigente.

e) En los estatutos debe consultarse la forma de aprobación, modificación o derogación del o los reglamentos, lo que puede hacer con un alto quorum el Consejo de representantes de Ligas, a diferencia del estatuto, el que no podrá ser alterado sino por una resolución del Gobierno.

Cumple tener presente que, si el proyecto de estatutos no reune los requisitos legales indicados, sería él fatalmente objetado por el Fiscal de la Excma. Corte Suprema, que es el funcionario encargado de informar sobre la materia.

5) Finalmente, el Club Social y Deportivo Magallanes se permite hacer un llamado a las Ligas y Asociaciones del país en orden a trabajar desde luego, con todo entusiasmo y espíritu deportivo, para que la unificación del football sea, en breve plazo una hermosa realidad.

Saludan atentamente al señor presidente. (Fdos.): **Julio Molina Núñez, presidente. — Carlos Con-**

LAWN-TENNIS

CLUB DE TENNIS UNIVERSITARIO. — Este club efectuó la elección del Directorio que regirá los destinos de esta institución por el presente año, formado por las siguientes personas:

Presidente honorario, don Oscar Dávila.

Presidente efectivo, don Román de Amesti.

Vice-Presidente, don Oscar Flores.

Secretario, don José Serrano.

Tesorero, don Raúl Rojas.

Directores, don Humberto Cooper y don Antonio Rendich.

EXCURSIONISMO

Los funerales del señor Alejandro Varas L.

El Lunes último se verificaron con toda solemnidad, los funerales del deportista fundador del Cuerpo Excursionistas Caupolicán, señor Alejandro Varas L., cuyo fallecimiento ha sido hondamente sentido entre sus consocios y amigos.

Al sepelio concurrían numerosos deportistas y amigos del extinto.

CUERPO JORGE MATTE. — Cita a junta general para hoy a las 9 P. M. en el local de costumbre, y al directorio a las 7 P. M. en Estado 380; tabla: excursión a la Quebrada San Ramón; partida de basket-ball con el Brigada Central; programa deportivo en homenaje aniversario suizo; comida mensual; propiedades; reglamentos; campaña financiera.

En esta reunión, el señor Luis Pezoa G. disertará sobre "el escritor uruguayo Alberto Nin - Frías, excursionista".

CUERPO DE EXCURSIONISTAS SANTIAGO. — Existe interés entre los socios por efectuar una excursión a los lugares montañosos que actualmente están nevados en la parte cordillerana. Se ha elegido la quebrada de Macul, paraje ya conocido para los socios y que reune muchos y hermosos atractivos dentro del excursionismo.

Dicha excursión se efectuará el Domingo próximo con la concurrencia de la sección femenina. La partida se dividirá en dos grupos de los cuáles partirá uno primero el Sábado a las 2 P. M. desde V. Mackenna esquina Diez de Julio y el segundo a las 7 A. M. del Domingo desde el mismo lugar. Rancho libre.

CICLISMO

UNION CICLISTA DE SANTIAGO. — El Jueves próximo pasado se efectuó la elección del nuevo directorio, quedando constituído como sigue: presidente, Sr. Francisco Julliet; vice, Eduardo Lasalle; secretario, Angel Vargas; prosecretario, L. Osorio; tesorero, Antonio Robles; protesorero, Rigoberto Saavedra.

Esta dirigente se reunirá hoy a las 9 P. M. en su local Bandera N.º 542.

CUERPO DE EXCURSIONISTAS PILOTO PARDO. — Cita a junta general para hoy a las 8.30 P. M., en el local de costumbre.

CITACIONES

Carlos Walker M. F. C. — Junta general para hoy, a las 7.30 P. M., en primera citación y a las 8 P. M., en segunda, en Federico Scott N.o 48.

Teniente Godoy Juvenil F. C. — Junta general para hoy, a las 8.30 P. M., en Crédito N.o 421.

Deportivo Rafael Franco. — Junta general para hoy, a las 7.30 P. M., en Pedro Uagos 1040.

Liverpool F. C. — Junta general para hoy, a las 8.30 P. M., en Rosas 1049.

Britania F. C. — Junta general para hoy, a las 9 P. M., en Santa Filomena 151.

Piedrabuena F. C. — Junta general para hoy, a las 8 P. M., en Mapocho 2440.

5 de Abril F. C. Junta general para hoy, a las 7 P. M., en Victor Manuel N.o 1031.

1.o de Mayo F. C. — Junta general para hoy, a las 8.30 P. M., en calle Valparaíso N.o 1064.

Loma Blanca F. C. — Junta general para hoy, a las 8.30 P. M., en la secretaría.

Everton F. C. — Junta general para hoy, a las 9 P. M., en Arturo Prat 1489.

Morning Star F. C. — Junta general extraordinaría para hoy, a las 9.30 P. M., en Manuel Rodríguez 950.

Mercado Central F. C. Cita a junta general para hoy, a las 8 P. M., en el local de costumbre.

Unión Plaza Italia F. C. — Junta general para hoy, a la hora de costumbre, en Vicuña Mackenna 216.

Standard. — Junta general para hoy, a las 8.30 P. M., en el local de costumbre.

BOLSA DE COMERCIO

MOVIMIENTO

De gran actividad y movimiento fué el día de ayer en el mercado de valores.

En Bonos se adjudicaron 1.769,000 nominales y en títulos de Sociedades se anotaron conformes de interés en Banco de Chile, Tierra del Fuego, Disputadas, Tocopillas y Chacaltayas.

Los precios en los títulos de inversión se mostraron firmes y flojos en los papeles que no reparten dividendos.

SUBIERON

BONOS: Caja 7-1, de 89 a 90; Caja 8-1|2, de 95 1|4 a 95 1|4.

BANCOS: Nacional, de 68 1|2 a a 69 1|2.

SALITRERAS: Loa, de 31 1|4 a 32.

GANADERAS: Fuego, de 141 a 143.

INDUSTRIALES: Electricidad, de 38 1|2 a 39; Gas de, 54 1|4 a 54 1|2; Tej. Salto, de 84 a 85.

MINERAS: Cerro Grande, de 34 a 35; Disputada, de 13 1|8 a 13 1|4.

BAJARON

BONOS: Caja 8-1, de 95 1|2 a 95 1|4; Hip. 8-1, de 92 1|4 a 92.

SALITRERAS: Lautaro Port., de 160 a 156; Gente Grande, de 53 a 52.

INDUSTRIALES: C. Melón, de 42 un cuarto a 42.

MINERAS: Chacaltaya, de 8 3|4 a 8 1|2; Kala Uyu, de 5 1|2 a 5 1|4; Morococala, de 38 3|4 a 38 1|4; Oploca, de 117 1|2 a 117; Patiño, de 262 a 259; Tocopilla, de 75 3|4 a 75 1|4.

OPERACIONES EFECTUADAS AYER

1.a Rueda

3000 Caja 8-1, 94 1|2.
10000 Caja 8-1, 94 3|8.
11000 Caja 8 1|2, 95 5|8.
71000 Caja 8 1|2, 95 3|4.
48000 Caja 8 1|2, 95 1|2.
8000 Hip. 8-1, 92.
64000 Hip. 8-1, 92 1|8.
112 Gas, 54 1|2.
200 Bco. Nacional, 69.
65 Bco. Nacional, 69 1|2.
610 Bco. Chile, 191.
36 Oplocas, 116.
50 Elect. Ind., 39.
500 Chacaltayas, Ag. 19, 8 3|4.
500 Carolina, Ag. 19, 9 1|2.
100 Kala Uyu, Ag. 19, 5 1|4.
100 Kala Uyu, Ag. 5, 5 1|4.

1.a rueda

429000 Caja 8 1|2, 95 1|2
80000 Caja 8-1, 94 1|4.
1041000 Hip. 8-1, 92
3000 Gdor. 8-915, 40.
1000 Gdor. 8, 34.
92 Bco. Chile, 191.
320 Fuegos, 143.
16 Fuegos, 142.
150 Bco. Nacional, 69 1|2.
150 Gte. Grande, 52.
195 Gas, 54 1|2.
100 Elect. Ord., 8 1|4.
500 Disputada, Ag. 19, 13 1|8.
1000 Disputada, Ag. 19, 13.
700 Disputada, Ag. 19, 13 1|8.
1300 Disputada, Ag. 19, 13 1|4.
1000 Chacaltaya, Ag. 19, 8 1|2.
2200 Tocopillas, Ag. 5, 75.
100 Tocopillas, Ag. 19, 75 1|4.
200 Cerro Grande, Ag. 19, 33.
100 Cerro Grande, Ag. 19, 33 1|4.
200 Patiño, Ag. 19, 259.
100 Patiño, Ag. 5, 258.

Cuando Sienta Ud. que le Comienza un Resfriado

tome el Laxativo BROMO QUININA para evitar la causa y para fortificar el cuerpo contra ataques de Grippe o Influenza. Es un remedio eficaz y probado. La firma de E. W. GROVE se halla en cada cajita.

Quinina 0.032 Gramo Aloe 0.0054 Gramo
Acetanilida 0.097 " Excipiente Q. S.
Paris Medicine Co., St. Louis, E. U. de A.

OPERACIONES EN VALPARAISO

Primera rueda

100 Loa, Ag. 5, 31 3|4.
500 Cerro Gde., Ag. 19, 33 1|2.

CAMBIO

Vendedor 39.70.

Comprador: 39.60.

Segunda rueda

60000 Caja 8-1|2, 95 1|2.

CAMBIO

Vendedor: 3,70.
Comprador: 39.60.

PRECIOS DE COMPRADOR O VENDEDOR AL TERMINAR LAS RUEDAS

TITULO	COMPRADOR Cantid.	COMPRADOR Precio	VENDEDOR Cantid.	VENDEDOR Precio
BONOS				
Caja 8-1			30000	94¼
Caja 8-1|	200000	95½	500000	95⅝
Caja 7-1	10000	90		
Hip. 8-1	16000	92		
Desbentures			100	42
£ Electr. Ind.	100	34		
Garant. 8, año 1913	26000	40		
Id. id., año 1915	22000	40		
Previlig. Oct. 8	10000	71		
BONOS				
Chile			100	191
Italiano	200	70		
MINERAS				
Carolina, Ag. 5	500	9¼		
Id. Ag. 19			100	9½
Colquiri Ag. 19			1000	5¼
Cerro Grande, Ag. 19	600	33¼		
Id. Ag. 5			100	33½
Chacaltaya, Ag. 19	100	8½	100	8¾
Disputada	1000	13¼		
Id. Ag. 19			500	13⅝
Fort. Colquiri, Ag. 5			100	9¼
Gatico, Ag. 19			200	5¼
Kala Uyu, Ag. 19	100	5¼		
Morococala, Ag. 19			100	38½
Onix Ag. 19	100	23		
Oploca, Ag. 5			100	117½
Patiños, Ag. 5			100	258

TITULO	COMPRADOR Cantid.	COMPRADOR Precio	VENDEDOR Cantid.	VENDEDOR Precio
Tocopilla, Ag. 19	300	75		
Id. Ag. 5			100	75
SALITRERAS				
Loa, Ag. 19	700	32		
Lautaro Port.	100	153	100	156
GANADERAS				
T. Fuego	200	143		
Gente Grd.			150	52
Rupanco	100	24		
INDUSTRIALES				
Gas			40	54½
Electr. Ind.	100	39		
Electr. Ord.	400	8¼		
C. Melón	500	41½	100	42
Vapores Ord.	500	14½		
Tej. Salto	40	85		
Tabacos	100	80		
Fósforos	134	175		
Cierre a las 4.30 P. M.				
Cambio 39:50, 39.60				
Tocopilla, Ag. 19		75¼		
Cerro Grande, Ag. 19		35		
Disputadas, Ag. 19		13¼		
Patiño, Ag. 19				259
Chacaltaya, Ag. 5				8½
Morococala, Ag. 19				38¼
Oploca, Ag. 5				117

TRIBUNALES DE JUSTICIA

MOVIMIENTO HABIDO EN 2... JULIO DE 1926

CORTE SUPREMA

Cuenta general

2 Julio Oherens con el Fisco, pendiente.

Las demás no vistas, o suspendidas.

Alegaron:

Don Teodoberto Alvarez, por el recurso y dno Gabriel Palma R., contra el recurso y quedó pendiente.

Tribunal Pleno

2 Recurso de quej
Urrutia, acuerdo.
Las demás suspend
Alegaron:
Don Bernardo Muñ
curso y don Hubert
tra el recurso.
Fallada de am
Agustín Toro con V
rio, sin lugar form
Rojas.

CORTE DE APELACIONES

PRIMERA SALA

No funcionó por falta de personal.

SEGUNDA SALA

Relator, señor Bernales. Opositor, señor Rodríguez.

1 Contra R. Letelier y otro, aprobada.

2 Sumario muerte de M. Molina.

3 Sumario muerte de un desconocido, aprobada.

4 Sumario lesiones a G. Navarro, aprobada con declaración.

5 Director del Tesoro contra A. Gómez G., mal anunciada.

No se vieron las demás.

Agregada:

Contra Carlos Jara y otros, revocada.

Del acuerdo:

A. Elgueta contra R. Valenzuela, confirmada.

La N.o 1 de ayer contra Abel Cordero y otro, acuerdo y diligencia.

La N.o 2 de ayer contra Salvador Dasmey y otro.

Alegaron:

En la continuación de la 1 de ayer don Osvaldo Koch con don Alfrdo Ilabaca y don Omar Barrra.

En la continuación de la 2 de ayer don Washington Bannen con do Darwin Rossel.

TERCERA SALA

Relator señor González Campos.

Continuó la 1 pendiente de ayer y quedó en acuerdo.

2 Virginia Olguín de R., posesión efectiva confirmada y revocada.

Las demás no vistas o suspendidas.

Alegaron: don Samuel Guajardo con don Bernardino Juillier en la 2.a

Falladas de menor cuantía: Senén Conejeros con Juan Cuevas, José Ramírez con R. López y Echeverría.

CUARTA SALA

Relator, señor Silva.

1 A. Weber contra Baudilio Solé, fallada.

2 Dirección del Trab
Maurizt, fallada.
3 Dirección del Tra
J. Espinoza, fallada.
4 Dirección del Trab
Alday, fallada.
5 Sumario muerte d
fallada.
6 Sumario muerte de
cido, fallada.
7 Sumario por robo
fallada.
8 Sumario por robo
cobar v. de V., falla
9 Sumario por robo
fallada.
10 Sumario por
Arredondo, fallada.
11 Contra B. Abarc
12 Sumario por hur
dera, fallada.
13 Sumario muerte
fallada.
14 Sumario muerte
fallada.
15 Sumario hurto
da, fallada.
16 Sumario muerte
nocido, fallada.
17 Sumario hallazgo
fallada.
18 Sumario intento
B. Pinto, falada.
19 Sumario muerte
Julio, fallada.
20 Sumario suicidio
ga, fallada.
21 Contra A. Hevia
22 Contra E. Zañartu
23 Contra M. R. C
da.
24 Contra C. Jara
25 Partición Teresa
sin tribunal.
Agregada:
Contra A. Araya y
Del acuerdo:
Fisco con José A.
firmada.
Alegaron:
En la 1, 2, 3 y 4 d
dríguez, revocando y

LA COMISION DE EDUCACION PUBLICA DE LA CAMARA DE DIPUTADOS

(antes llamada de Instrucción Pública), acordó en su última sesión hacer saber a las personas que tengan pendiente del estudio de la Comisión alguna solicitud de gracia, que se sirvan hacerse presentes ante la Comisión hasta el plazo del 4 de Agosto de 1926.

Las solicitudes de las personas que no cumplan con el requisito exigido anteriormente, se considerarán como que han perdido su oportunidad y serán, en consecuencia, despachadas por la Comisión en el sentido de pedir su rechazo o su envío al archivo, según se trate de proyectos del Senado, o de Mensajes o solicitudes presentadas a la Cámara.

Santiago, 2 de Julio de 1926.

AL COMERCIO EN GENERAL

Nos es grato poner en conocimiento de las Casas Importadoras y Comercio en general, que los suscritos están facultados para **PAGAR EN VALPARAISO** toda clase de reclamos que se produzcan por **MERMAS, ROBOS O AVERIAS** en mercaderías remitidas desde los Estados Unidos de Norte América a las Costas Chilenas, siempre que vengan cubiertas por Pólizas de Seguro Marítimas de la **"EAGLE, STAR & BRITISH DOMINIONS INS. Co. LTD"**, emitidas por los representantes de la Compañía en Nueva York, señores Talbot, Bird & Co. Inc. 63-65 Beaver Street.

ROBSON, KAY & Co. LTD.
Representantes apoderados en Chile

BLANCO 1202
VALPARAISO

HUERFANOS 786
SANTIAGO

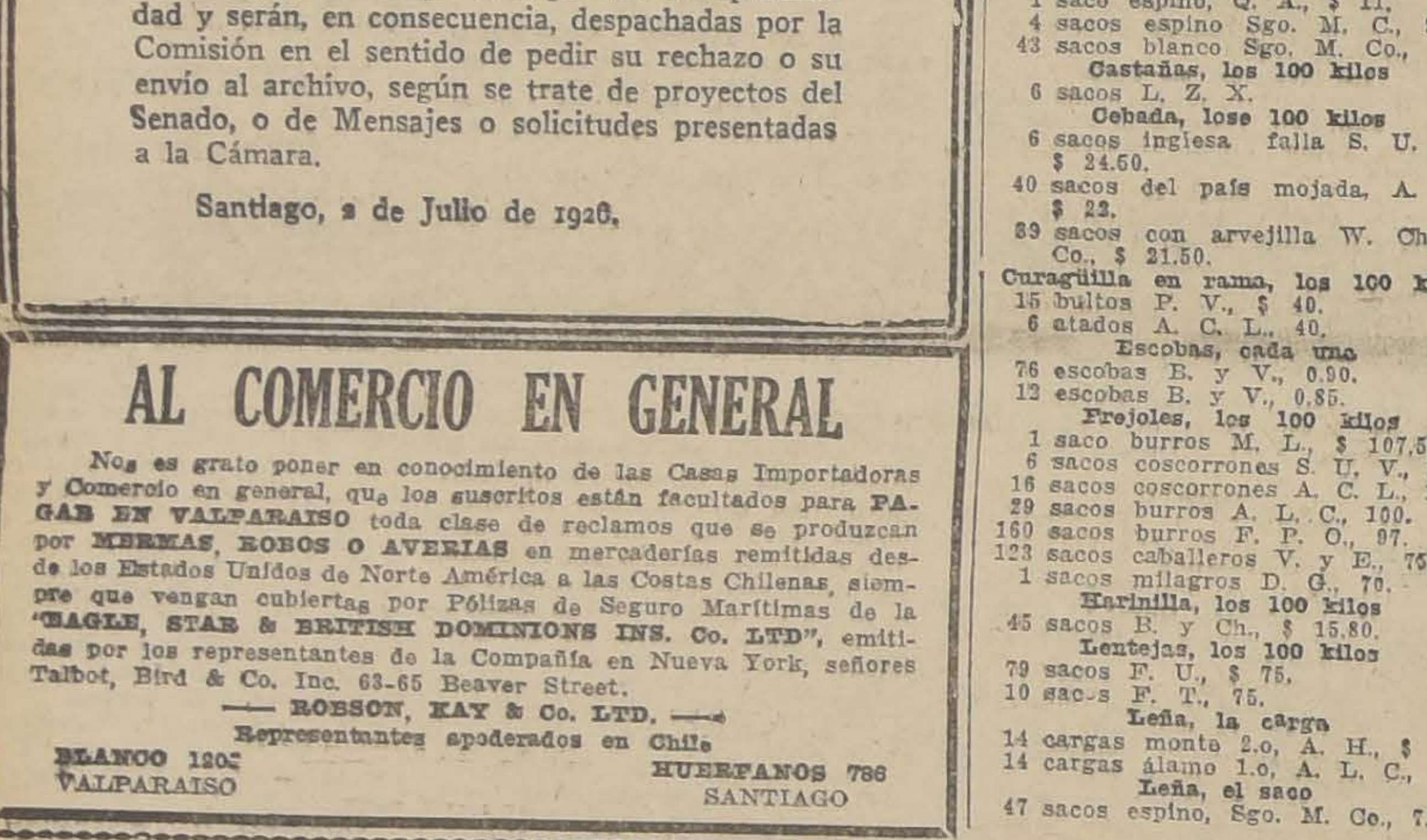

¡Coma para vivir—no para matarse!

Precisamente los alimentos que tome con más gusto y que le parezcan más nutritivos, pueden convertirse en venenos que destruyan su salud. Los desperdicios de la alimentación deben eliminarse regular y completamente. El estreñimiento nulifica los beneficios que debieran obtenerse de los alimentos—de hecho, convierte a los alimentos saludables en dañinos.

El estreñimiento que convierte sus alimentos en venenos puede combatirse con el uso del Nujol. El uso continuo de laxantes solo sirve para hacer crónico el estreñimiento. A diferencia de los laxantes, el Nujol suaviza los desperdicios y permite su evacuación completa y regular, sin lastimar ni cansar los músculos intestinales.

El Nujol puede tomarse, indefinidamente, sin efectos nocivos. Para asegurar la limpieza interna, debe tomarse regularmente, siguiendo las instrucciones que van en la botella. El Nujol obra suavemente y sin causar dolor o molestia.

Compre hoy mismo una botella de Nujol en la botica. Tome con gusto sus alimentos y disfrute la salud que trae una perfecta asimilación.

Nujol
MARCA REGISTRADA
para el estreñimiento

De venta en todas las farmacias

STANDARD OIL CO. (New Jersey), E. U. A.
Distribuído por West India Oil Co., Santiago

BASE: ACEITE MINERAL.

REMATE DE FRUTOS DEL PAIS

EFECTUADO EN LA FERIA DE PRODUCTOS AGRICOLAS DE URETA Y CIA.— SUCESORES DE EMETERIO URETA C.—LOCAL DELICIAS 3410.— TELEFONO 42 (ESTACION).—OFICINA BANDERA 98.— TELEFONO 992 (CENTRAL).—CASILLA 1340

Transacciones verificadas el Lunes 19 de Julio de 1926:

Afrecho, los 100 kilos
100 sacos A. M., $ 13.
100 sacos D. T., 13.
131 sacos mojado D. T., 10.
Afrechillo, los 100 kilos
100 sacos B. y Ch. $ 14.
Avena, los 100 kilos
42 sacos blanca C. P., O. $ 27.
100 sacos V. C. y T., 16.
Carbón espino, el saco
596 sacos L. R., $ 19.
11 sacos Sgo. M. Co., 19.
153 sacos B. M. F., 18.4'
127 sacos E C., 18.20.
174 sacos I. A., 18.
100 sacos P. J. O., 18.
135 sacos H. L., 18.
49 sacos J. M., 17.60.
152 sacos C. R., 17.20.
3 sacos mal estado E. C., 9.
1 saco mal estado B. M. F. S., 8.40.
1 saco mal estado R. L., 5.
Carbón blanco, el saco
186 sacos Sgo. M. Co., $ 12.
40 sacos A. M., 12.
50 sacos J. V., 11.
100 sacos J. V., 10.60.
56 sacos J. C., 1050.
2 sacos chicos Sgo. M. Co., 7.
1 saco mal tstado Sgo. M. Co., 4.
Carboncillo, el saco
25 sacos M. S., $ 6.60.
Cisco, el saco
1 saco espino, Q. A., $ 11.
4 sacos espino Sgo. M. C., 9.40.
43 sacos blanco Sgo. M. Co., 4.
Castañas, los 100 kilos
6 sacos L. Z. X.
Cebada, lose 100 kilos
6 sacos inglesa falla S. U. V., $ 24.50.
40 sacos del país mojada, A. C., $ 22.
89 sacos con arvejilla W. Ch. y Co., $ 21.50.
Curagüilla en rama, los 100 kilos
15 bultos P. V., $ 40.
6 atados A. C. L., 40.
Escobas, cada uno
76 escobas B. y V., 0.90.
12 escobas B. y V., 0.85.
Frejoles, los 100 kilos
1 saco burros M. L., $ 107.50.
6 sacos coscorrones S. U. V., 108.
16 sacos coscorrones A. C. L., 102.
29 sacos burros A. L. C., 100.
160 sacos burros F. P. O., 97.
123 sacos caballeros V. y E., 75.
1 sacos milagros D. G., 70.
Harinilla, los 100 kilos
45 sacos B. y Ch., $ 15.80.
Lentejas, los 100 kilos
79 sacos F. U., $ 75.
10 sacos F. T., 75.
Leña, la carga
14 cargas monte 2.o, A. H., $ 37.
14 cargas álamo 1.o, A. L. C., 32.
Leña, el saco
47 sacos espino, Sgo. M. Co., 7.60.
24 sacos monte, A. H., 6.60.
146 sacos parra, J. A., 5.60.
3 sacos mal estado, Sgo. M. Co., 5.20.
Maíz, los 100 kilos
1 saco morocho, M. L., $ 39.
47 sacos amarillo, S. U. V., 32.50.
30 sacos amarillo, A. C., 32.50
26 sacos amarillo, B. M., 32.
80 sacos amarillo, A. C., 32.
67 sacos amarillo, A. V., 32.
35 sacos amarillo, M. C. G., 32.
16 sacos amarillo C. P., 32.
21 sacos amarillo, S. U. V., 31.
15 sacos colorado, A. V., 30.
45 sacos colorado, M. L., 29.50.
21 sacos am. húmedo, J. J., 29.
26 sacos col caliente, H. R. C., 25.
25 sacos eureka húm., M. T. T., 28.50.
108 sacos am. azumagado H. L. y Cía., 21.
Nueces, los 100 kilos
25 sacos A. V., $ 100
25 sacos M. R., 70.
3 sacos P. R., 40.
11 sacos E. T., 21.
11 sacos C. M., 20.
10 sacos P. V., 20.
Papas, el saco
225 sacos amarillas, P. de C., $ 25.
125 sacos amarillas, D. y H., 24.
111 sacos amarillas, Hda. La P., 24.
3 sacos amarillas, M. L., 24.
125 sacos reina, S. y W., 23.
50 sacos semillón, P. de C., 20.
11 sacos semillón, P. de C., 19.50
Pasto, los 100 kilos:
80 colisas 2.o corte, B. V. V., 13.40
79 id. 3er. corte, E. D. R., 12.80.
240 fardos 2.o corte, A. V. C., 11.20
150 id. 2.o corte, A. V. C., 11.
80 colisas 3er. corte, A. del C., 11.
150 id. 2.o corte, R. S., 11.
80 fardos 2.o corte, G. A., 10.60.
70 colisas 1er. húmedo, B. V. V., $ 8.00.
318 id. 1er. mojado, J. M. L. E., $ 6.60.
100 id. averiado P. A., 4.
Pasto, la colisa:
119 colisas 2.o corte, L. V. I., 3.20.
Semilla cáñamo, los 100 kilos;
4 sacos C. D., 40.
Semilla curagüilla, los 100 kilos:
3 sacos A. R. T., 27.
10 sacos M. L., 20.50.
Trigo, los 100 kilos:
8 sacos blanco C. R., 62.
16 sacos blanco F. T., 60.
Quesos, los 4 kilos netos:
196 kilos Lo Bustamante, M. Q. de B., 281.
143 Mallao, D. B. L., 280.
226 S. Teresa, A. M. O., 280.
552 Lo Bustamante, M. Q. de B., 280.
171 Totihue, J. G. G., 280.
138 Santa Lucila, J. A. C., 280.
170 Santa Rita, E. M. O., 278.
490 S. Teresa de Mall., F. L. A., 278.
117 Santa Rita, E. M. O., 277.
147 Santa Rita, E. M. O., 276.
165 San Vicente, R. A. C., 268.
246 Santa Rita, E. M. O., 264.
138 San Vicente, R. A. C., 263.
174 Cunaco M. A., 260.
81 Retiro, C. R., 260.
148 Aurora, V. M. S. y Cía., 258.
65 Buin, R. L., 252.
132 Chépica, G. L. T., 250.
84 Cunaco, N. C., 248.
562 Longaví, M. F. L., 240.
8 Chépica, G. L. T., 220.
96 Cunaco, M. C., 210.
80 partidos Retiro, C. R., 210.
14 Palmilla, 210.
26 descremados A. A., 30.
Mantequilla, los 46 kilos netos:
27 Tinguiririca, L. E., 630.
23 Negrete L. E. I., 630.
41 Angol, L. C. A., 630.
49 G. Cruz, S. R. de B., 630.
82 Santiago, V. M., 630.
17 Requínoa, J. T. R., 630.
38 Ocoa, R. L. G. M., 630.
23 Cunaco, V. Hnos., 630.
10 Campusano, J. S. S., 630.
22 Caimanes, J. E. C. V., 630
34 Bulnes, A. A., 620.
25 Pelequén, M. V. O., 610.
9 Chacayal, F. L., 550.
25 San Bernardo, S. G., 550.
35 Santiago, R. B., 450.
98 Santiago, A. Hnos. y Cía., 403.
13 Puerto Varas, E. S., 400.
143 Llanquihue, A. N., 400.
22 Llanquihue, O. Sch., 400.
92 Frutillar, A. B., 361.
96 Frutillar, A. R., 360.
74 Frutillar S. y W., 360.
107 Santiago, H. A., 350.
93 Santiago, L. B., 332.
12 Curacaví, E. G., 100.
13 Santiago, A. C., 90.

Nota.—Los precios publicados en esta lista son con envase. Remate los Lunes y Jueves, de 1.30 a 6 P. M. La carga por sobornal debe venir dirigida a Estación Alameda a nuestra orden y por carros completos al Desvío Gandarillas. Boletos a casilla 1340.

Raimundo Ureta Echazarreta.

Cambio

TIPO DE VENDEDOR

COMERCIAL. . . . . $ 39.60

LIBRAS EN ORO AMERICANO . . . . . . 486 3|8

1 PESO PAPEL, VALE 6 1|16

BANCO LONDRES Y AMERICA DEL SUD LTD.
Cambio sobre el exterior

PLAZA	90 D. V.	Vista
Londres	39.70	40.20
París	18	18 1|4
Amberes		19
New York		2.25 1|2
España		1.30
Italia		0.27
Brasil		40.20
Uruguay		3.50
Argentina		3.37 1|2
Holanda		3.32
Suiza		1.60
Siria		40.20
Portugal		40.20
Perú		40.20

COTIZACIONES DE METALES

Cablegrama sobre cotización de los metales correspondientes a hoy:

Al contado:
Estaño: £ 285.2.6. Subió 0.2.6.
Cobre Standard: 57.15.0. Bajó 0.2.6.
Plata: d 29 5|8. Bajó 1|8
A plazo:
Estaño: 282.10.0. Bajó 0.5.0.
Cobre Standard: 58.10.0. Bajó 0.2.6.

MATADERO PUBLICO

Los corrales de este establecimiento encerraron ayer el siguiente ganado para la venta de hoy:

Ganado mayor		Ganado menor	
Bueyes	49	Corderos	398
Novillos	131	Cerdos	439
Vacas	86	Cabros	—
Q. vivos	80	Terneros	39
Id. en vara	73		
		Total	876
Total	419		

PRECIOS DE LAS CARNES POR KILO

Ayer se fijó el siguiente precio para la venta de hoy:

Carne de buey, 1.a	2.15	y	2.20
Id. de 2.a	2.00	y	2.10
Id. de 3.a	1.40	y	1.80
Carne de novillo, 1.a	2.15	y	2.20
Id. de 2.a	2.00	y	2.10
Id. de 3.a	1.40	y	1.80
Carne de vaca, 1.a	2.15	y	2.20
Id. de 2.a	2.00	y	2.10
Id. de 3.a	1.40	y	1.80
Carne cordero, 1.a.	3.30		
Id. de 2.a	3.00	y	3.20
Id. de 3.a.	2.40	y	2.80
Carne de oveja, 1.a	2.80	y	3.00
Id. de 2.a.	2.40	y	2.60
Id. de 3.a	1.80	y	2.20
Carne de cerdo, 1.a	2.40	y	2.50
Id. de 2.a.	2.10	y	2.30
Id. de 3.a	1.60	y	2.00
Grasa en rama a 1.50	1.60	y	1.70
Sebo de ovejuno	1.30		
Cuero buey, grande	1.20		
Cuero de novillo	1.50		
Cuero de vaca	1.50		
Cuero de ternero	3.00		
Cuero de ovejuno.	70.00	y	90.00
pesos la docena			

ESTABLECIMIENTO

cachureo, instalado local central, comercial, vendo a puertas cerradas, por ausentarse su dueño.

Tratar:
MONEDA 2216
de 1 a 2

J-22

SOCIEDADES ANONIMAS

COMPAÑIA CHILENA DE TABACOS

DIVIDENDO N.o 48

Desde esta fecha se pagará a los señores accionistas en las oficinas del BANCO ANGLO SUD AMERICANO LTDA. VALPARAISO Y SANTIAGO, y por las sucursales de esta Compañía en el resto del país, el dividendo de $ 2 por acción, acordado en la Junta General del 21 del presente.

Valparaíso, 22 de Julio de 1926.

EL GERENTE.

COMPAÑIA

De refinería de Azúcar de Viña del Mar

DIVIDENDO N.o 107

Por acuerdo del Directorio, se pagará desde el Sábado 31 del presente mes, a los señores "Accionistas" por el Banco de Chile, en Valparaíso, Santiago y provincias, un dividendo final de $ 0.75 m|c. por acción, correspondiente al primer Semestre de 1926.

El Registro de las acciones permanecerá cerrado desde el Lunes 19 hasta el Sábado 31 del presente mes, ambas fechas inclusive.

Valparaíso, Julio 15 de 1926

O Carvallo

Agt.-5

Banco Italian

Desde el Lunes 19 del
tual, este Banco pag
Accionistas el divid
dado en la Junta Gen
17 del presente.

Valparaíso, 19 de Ju
1926.

CARLOS CASTILLO
Gerente.

CLUB HIPICO DE SANTI

A fin de dar cumplimiento
establecido por los estatutos
la Sociedad, cítase a los se
accionistas a junta general
naria para el Lunes 26 del
sente, a las 4 1|2 de la tarde
las oficinas del Club, calle de
Antonio N.o 231.

ALBERTO VIAL
Presidente.

JORGE ZAMUDIO F.,
Secretario.

BANCO NACIONAL

Desde esta fecha se paga a los señores accionistas el dividendo de cinco por ciento, acordado por la Junta General Ordinaria celebrada el 19 del actual.

Santiago, 20 de Julio de 1926.

ABEL GOMEZ,
Director-Gerente

Banco de Chile

Desde el Martes 20 del presente se pagará a los señores Accionistas el dividendo de $ 9 por acción, acordado en la Junta General celebrada hoy.

Santiago, 19 de Julio de 1926.

ARTURO PHILLIPS S.
Director-gerente.

Banco Español - Chile

CAPITAL SUSCRITO . . . . $ 36.000,000.00
CAPITAL PAGADO 18.000,000.00

Dirección telegráfica: "ESPABANCO"

Oficinas principales: SANTIAGO y VALPARAISO

Operaciones bancarias de todas clases. – Giros de Letras sobre el interior y sobre sus corresponsales del exterior. – Cuentas corrientes. – Depósitos a plazo, en moneda nacional o extranjera, con intereses convencionales.

ervicio de Correos y Telégrafos

...ha postergado para el Viernes próximo la salida de Los Andes ... correspondencia vía cordillera. Por esto se hace presente que la correspondencia la seguirá recibiendo el Correo Central hasta hoy con el horario siguiente: ... las tres de la tarde la correspondencia certificada; hasta las [illegible] y media la con franqueo sencillo y hasta las cuatro y media la de doble franqueo.

La Sección Lectura a domicilio de la Biblioteca Nacional

ABRIRA EL LUNES SUS PUERTAS EN EL NUEVO EDIFICIO

Ha quedado ya definitivamente instalada en el nuevo edificio de la Biblioteca Nacional, en la Alameda de las Delicias, la Sección Lectura a Domicilio, importante repartición que hace préstamos de libros a las personas que no pueden acudir a leer o consultar obras en la misma Biblioteca.

Cuenta esta Sección con varios miles de volúmenes entre los cuales figuran buena literatura de todos los países y de todas las épocas, historia, obras de ciencias puras y aplicadas, sobre arte y también interesantes manuales sobre industrias y oficios, etc.

Buenos catálogos de autores y de materias permiten al público una fácil selección de los libros que desea obtener en préstamo.

La Sección será reabierta al público en el nuevo edificio el día Lunes próximo.

Como ya hemos dicho, funcionan desde hace más de un mes en el nuevo edificio las Secciones Chilena, Americana, de Control, Informaciones y Catalogación.

Actualmente se hallan en mudanzas las de Periódicos y Fondo General.

Habrá una Loteria Nacional de Beneficencia

SEGUN PROYECTA EL MINISTRO DE HACIENDA

Ayer fuimos informados en el Ministerio de Hacienda de un proyecto que estudia el señor Silva Somarriva respecto de la creación de la Lotería Nacional de Beneficencia.

Tal proyecto tendría como razón de ser, la atención que debe prestar el Gobierno a las Beneficencias del país, especialmente en lo que se refiere a los hospitales, establecimientos que debido a la falta de recursos para su mantenimiento han debido cerrar sus puertas en numerosos puntos del país.

El Ministro de Hacienda, según se nos manifestó, está interesado en terminar cuanto antes el proyecto de ley que enviará para su aprobación al Congreso Nacional.

LOS DULCES EXPUESTOS SIN ENVOLTURA A LA VISTA DEL PUBLICO

SON UN VERDADERO PELIGRO PARA LA SALUD.—HAY SOBRE EL PARTICULAR UN REGLAMENTO MUNICIPAL QUE NO SE APLICA

Hemos recibido numerosos reclamos sobre la no aplicación del reglamento municipal que obliga a los comerciantes en dulces el uso de envolturas protectoras para la exposición de su mercadería a la vista del público. El objeto de esta medida es el de evitar a los dulces el contacto de las moscas y otros que hacen sumamente peligroso su consumo por los gérmenes de enfermedades de que los infectan.

Se nos ha llamado especialmente la atención hacia las fuentes de soda que se dedican también al negocio de la venta de dulces y cuyos escaparates de exposición dan directamente a la calle. Nosotros mismos hemos comprobado el caso de algunas a que alcanzan las salpicaduras de la calzada, el vestigio de las cuales pudimos observar en los dulces expuestos, que son los mismos que salen a la venta.

Los impuestos agrícolas

SERAN COBRADOS EN UNA MISMA TESORERIA Y FECHA

Hace algunos días dijimos que la Sociedad Agrícola del Sur había solicitado del Ministerio de Agricultura que las contribuciones fueran cobradas por una sola Tesorería Fiscal, en una misma fecha y localidad.

La Dirección General de Impuestos informando sobre el particular, manifiesta a ese Departamento que en la reforma que se introducirá en la Ley de Impuestos será considerada la petición hecha por aquella Sociedad.

CIGARRILLOS CABECEADOS
ORO
M R
PAPEL MAIZ
CORRIENTES 20 cts
ESPECIALES 40 cts

POR LA MONEDA

LA COMISION REVISORA DE CATEOS SALITRALES SE reunió ayer con el Ministro de Hacienda. Concurrieron los señores Enrique Brieba, José R. Echeverría, don Leonardo Lira, el subsecretario del Ministerio, don Rodrigo Sánchez, y el jefe de la Sección Salitre de ese Departamento, señor Undurraga. En la reunión se trató sobre la preparación oportuna con que deberán estar confeccionados los planos de los lotes que deberán ser rematados una vez aprobada la ley correspondiente. La subasta, según se calcula, deberá realizarse a fines del presente año.

APROBADA LA LEY DE EMERGENCIA, EL EJECUTIVO enviará al Congreso Nacional el mensaje que se encuentra redactado y por medio del cual se solicita la aprobación de los duodécimos correspondientes a los meses de Junio y Julio, con lo que se pagará a los empleados públicos.

EL INTENDENTE DE TARAPACA CONFERENCIO EN LA tarde de ayer con el Ministro del Interior sobre asuntos relacionados con la provincia de su jurisdicción. La entrevista entre el señor Bustos y el Premier se prolongó largo rato.

SOBRE EL PROBLEMA DEL NORTE CONVERSO AYER con el subsecretario del Ministerio de Relaciones, don Jorge Matte Gormaz. Después de la visita de este caballero a la Cancillería, el señor Rocuant se dedicó a estudiar diversos asuntos relacionados con la marcha de nuestras relaciones exteriores.

EL MINISTRO DEL INTERIOR FIRMO AYER EL DEcreto que aprueba los reglamentos por que ha de regirse la Caja de Retiros y de Previsión Social de los Empleados de las Municipalidades. Posiblemente el mismo decreto sea firmado hoy por el Primer Mandatario de la nación.

CASA INGLESA
SASTRERIA DE LUJO PARA NIÑOS
ALAMEDA ESQ. MOLINA
BRINDA AL PUBLICO SANTIAGUINO LAS OCASIONES SIGUIENTES:

TRAJECITOS de niños, forma sport en casimir de pura lana 6 a 12 años
$ 48.-

TRAJECITOS finos para niños estilo sport, confección esmerada, 6 a 12 años
$ 65.-

TERNOS de gabardinas todo lana, calidad extra, confección prolija, 6 a 12 años
$ 85.-

TRAJECITOS gabardinas, estilo sport, precios rebajados
$ 55.-

UN SALDO de 250 sobretodos para niños en variados colores y en todas tallas corte elegante, ocasión, elegir
$ 68.-

TERNOS para jóvenes 14 a 18 años en casimir fantasía corte impecable, ocasión
$ 110.-

SOBRETODOS para jóvenes 14 a 18 años en casimir pura lana, corte de gran moda
$ 120.-

CABALLEROS un saldo de finos sobretodos ingleses corte moderno a elegir
$ 180.-

Sección Camisería en liquidación total.
HAY CAMISAS finísimas, desde
$ 12.-
Calcetines, corbatas, suspensores, colleras, y ligas todo a precios bajísimos.

NOTA: Según la opinión de toda la sociedad de Santiago, esta casa es la que tiene los mejores modelos en trajecitos para niños.

VIDA OBRERA

MIEMBROS DE LA SOCIEDAD UNION ANDRES BELLO QUE SE REUNIERON EL DOMINGO ULTIMO EN JUNTA GENERAL, PARA PEDIR AL GOBIERNO LA CANCELACION DE SU PERSONERIA JURIDICA, DESPUES DE PROTOCOLIZADA LA UNIFICACION CON LA SOCIEDAD ARTESANOS LA UNION

Delegados de la Junta Nacional de Arrendatarios de Chillán y Concepción

Mañana se dirigirá a Chillán la delegación designada por la Junta Nacional de Arrendatarios que componen el secretario general de este organismo y el señor Nicomedes Villagra. La estada de esta delegación en ese pueblo terminará el Sábado para seguir a Concepción, en misión de propaganda.

Por otra parte la Junta ha resuelto enviar a Valparaíso al señor Ernesto González, el Sábado y Domingo próximos.

La Junta avisa a las Ligas que tratará por todos los medios a su alcance no alterar el itinerario que ha dado a la delegación al Sur.

COOPERATIVA DE OBREROS METALURGICOS.—En reunión de accionistas se tomaron los siguientes acuerdos:

Que todo accionista para tener derecho a elegir el tipo de casa que necesite debe pagar el 33 o|o del valor de la acción; asimismo debe pagar una cuota de un peso mensual, para gastos de secretaría.

El tesorero señor Jofré los atenderá todos los días en su domicilio Copiapó 1025.

Citar a reunión para el Domingo, a las 3 P. M., a la comisión compuesta por los señores Cádiz, González y Barrera, a fin de que revisen el balance semestral.

Congreso Social Obrero

La Mesa Directiva del Congreso Social Obrero, invita a los delegados y directores de instituciones adheridas, a una sesión extraordinaria para mañana, a las 8 P. M., en la que se tratará exclusivmente del problema educacional.

Asistirá una delegación de la Asociación General de Profesores, la que expondrá ante las delegaciones los puntos de vista que persigue el profesorado al exigir la reforma total de la enseñanza.

Las personas interesadas en este problema pueden asistir a esta reunión.

Local: San Pablo 1071, entre Puente y Bandera.

La colecta pro-familias obreras de la región del carbón

HA SIDO POSTERGADA PARA EL 1.o DE SETIEMBRE

El Comité Pro Obreros de la región del carbón se ha visto obligado a postergar la fecha de la colecta pública que ha venido preparando, en atención a que el decreto que la autoriza ha sido dictado sólo con dos días de anticipación a la fecha fijada primeramente.

Se ha fijado definitivamente para realizar esta colecta el Miércoles 1.o de Setiembre próximo.

Antes no puede efectuarse por haber ya autorización ministerial para otras colectas.

Intertanto la colecta se realiza, los organismos obreros de todo el país deben cooperar económicamente enviando erogaciones al Comité para remitirlas a la región para atender las necesidades más urgentes de las familias víctimas de la desocupación.

Si pide usted máquina barata no le darán Underwood
"TOO TRUE"

Señorita
PARA
CAJERA
NECESITAMOS CON MUY BUENOS INFORMES
Grimm & Kern
Ahumada 99

El cierre dominical de las peluquerías

Y LAS SOCIEDADES ARTESANOS Y UNION DE PELUQUEROS

UN ACUERDO DE LA PRIMERA DE ESTAS, QUE PROVOCA UN CAMBIO DE COMUNICACIONES Y UNA APRECIACION DISTINTA DEL PROBLEMA

A raíz de un acuerdo adoptado por la Sociedad de Artesanos La Unión, para gestionar ante el Gobierno la derogación en parte de la ley que prohibe el trabajo nocturno en las peluquerías, se publicó una carta de la Unión de Peluqueros, refutando el propósito de la institución congénere.

La Unión de Artesanos ha contestado esta comunicación expresando que ha adoptado tal resolución y tratará de llevarla a la práctica porque se ha considerado "la perniciosa influencia que el cierre dominical ejerce en la higiene pública, especialmente en la clase obrera."

La Unión de Peluqueros ha respondido a esta comunicación en términos mesurados, lamentando el desacuerdo que se ha producido entre las dos instituciones para apreciar este problema.

Agrega que el cierre dominical no influye en la higiene del pueblo, sino que es la apatía de nuestros obreros por estos hábitos.

Dice también que "no es el factor "cierre" el que mantiene aquella perniciosa influencia, sino otros que hieren a muerte la vitalidad espiritual y material de nuestro pueblo, tales como la taberna, el prostíbulo, el garito, etc."

Finalmente declara que al rebatir el acuerdo de la Sociedad de Artesanos no ha pretendido ni remotamente creer que esa institución estuviese inspirada en fines mezquinos y egoístas para tomar el acuerdo que ha dado margen a este cambio de notas.

REUNIONES SOCIALES

CONJUNTO ARTISTICO RENAISSANCE.—Se cita a ensayo para hoy a las 7 P. M., en el local de costumbre.

SOCIEDAD DE ARTESANOS LA UNION (Riquelme 851).—Hoy, a las 9 P. M., reunión de la Comisión de Escuela.

SOCIEDAD DE S. M. LA AURORA (Arturo Prat 1242).—Hoy, a las 8 P. M., reunión del Directorio y a las 7 P. M. de la Comisión de Contabilidad.

FEDERACION DE CHOFERES DE CHILE (Bandera 839).—Hoy, a las 9 P. M., reunión del Directorio.

LIGA DE ARRENDATARIOS, 1.er TRIBUNAL (Bueras 178).—El próximo Domingo, a las 2 P. M., reunión general de los arrendatarios de este Tribunal.

CONSEJO DE SERVICIOS PUBLICOS MUNICIPALES DE LA FEDERACION OBRERA DE CHILE (Victoria 617).—Hoy, a las 8 P. M., reunión general.

SOCIEDAD SANTIAGO DE ZAPATEROS (San Pablo 1636).—El Sábado próximo, a las 6 P. M., reunión de la Comisión de Fiestas y el Domingo a las 10 A. M. junta general.

CUADRO DRAMATICO EL ARTE (Victoria 617).—Hoy ensayo general, a las 8 P. M.

CENTRO FAMILIAR LA JUVENTUD (San Diego 1290).—Hoy, a las 8.30 P. M., junta general ordinaria.

FEDERACION DE SASTRES DE AMBOS SEXOS.—Eu próximo Domingo, a las 10 A. M., asamblea general y recepción del nuevo Directorio.

SECTORES UNIDOS 2.o TRIBUNAL (Maestranza 211).—Hoy, a las 8.30 P. M., reunión de las ligas 2.o, 6.o, 13.o y 14o.

SOCIEDAD GREMIO DE ABASTO (Arturo Prat 1242).—Hoy, a las 8 P. M., reunión del Directorio.

SINDICATO DE CARPINTEROS (Independencia 180).—Hoy, a las 6.30 P. M., junta general.

CONSEJO DE TRANVIARIOS (Bulnes esquina Martínez de Rozas).—Hoy, a las 9 P. M., junta general.

UNION INDUSTRIAL DEL CUERO Y ANEXOS (Nataniel 1057).—Hoy, a las 8 P. M., reunión del Directorio Central. Para el próximo Domingo, a las 2.30 P. M. a la Junta Administrativa.

CENTRO ARTISTICO ARTURO ALESSANDRI—Hoy, a las 8 P. M., ensayo general.

CENTRO S. D. 12 DE ENERO (Gálvez 870).—Hoy, a las 9 P. M., reunión general.

CENTRO DIEGO PORTALES DE LA UNION NACIONAL.—Mañana, a las 9 P. M., reunión del Directorio.

ARRENDATARIOS DE LA 5.a y 6.a COMUNAS—Se cita para mañana a las 9 P. M., en Río Janeiro 455 a todos los arrendatarios de estas comunas.

JUNTA CENTRAL DE LA FOIC.—Este cuerpo superior de la Federación de Obreros de Imprenta de Chile celebrará una sesión especial hoy a las 7 P. M.

LIGA FEDERAL DE ARRENDATARIOS 8.o TRIBUNAL (Blanco Encalada 2820).—Reunión general a todos los arrendatarios del 8.o Tribunal, a las 7 1|2 P. M.

SOCIEDAD DUEÑOS AUTOBUSES MAPOCHO-PILA DEL GANZO (Delicias 3637).—Reunión general de socios para hoy, a las 5 P. M.

La junta tendrá lugar con los que asistan.

SOCIEDAD DE PINTORES MIGUEL ANGEL.—Recaudador general se ha nombrado al señor Temístocles Navarro.

Junta general ordinaria habrá el Domingo. La Comisión de Contabilidad se reunirá ese día.

CONJUNTO ARTISTICO NUEVA AURORA (Gálvez 1612).—Hoy, a las 8 1|2 P. M. a reunión general extraordinaria.

CONJUNTO MUSICAL ARMONIA.—Se encarece la asistencia de todos los miembros que componen este Conjunto para la junta de mañana.

LIGA DE ARRENDATARIOS, SECTOR LA TORRE.—Asamblea general de este sector para el Jueves, a las 7 P. M.

También se cita al secretario general de la junta ejecutiva y al secretario de la junta administrativa.

LA UNIVERSAL LEOPOLDO LAGOS (Arturo Prat 1242).—Junta general el próximo Domingo, a las 9 A. M.

ATENEO OBRERO DE CHILE (Compañía 1065).—Hoy, a las 6.30 P. M., reunión de todos los ateneístas.

UNION SINDICAL DE PANIFICADORES DE CHILE (Castro 359)—Se cita a los delegados de la Junta Relacionadora y a los directorios de todos los sindicatos, a la reunión de hoy, a las 5 de la tarde.

UNION GREMIO DE LECHEROS (San Diego 891).—Cita a sesión ordinaria para mañana, a las 8 P. M.

El mismo día, a las 4 P. M., se reunirán en la secretaría los siguientes señores: Germán Bobadilla, Pedro Troncoso, Domingo Guzmán, Olegario Alvarez, Julio Larraín, Palma, González y Pinto.

LIGA DE ARREDATARIOS 7.a COMUNA, 2.o SECTOR (Seminario 334, casita 3).—Cítase a reunión ordinaria para hoy, a las 7 P. M.

UNION DE CARROCEROS Y OPERARIOS EN GARAGES (Castro 359).—Reunión hoy a las 6 P. M. al gremio en general.

CENTRO SOCIAL DE S. M. DEL PATRONATO SAN ANTONIO.—Asamblea general el Domingo 25, a las 11 A. M. para elegir el nuevo Directorio.

El Directorio se reunirá el Sábado 24 del presente, a las 8 1|2 P. M.

COMITE PRO-ABOLICION LEY 4054 Y CARNET OBLIGATORIO.—Reunión para mañana a la hora de costumbre.

El 4.o acto de extensión cultural del "Centro Bogotá"

Como ya se ha informado, el Sábado 24, a las 9 1|2 P. M., en el Salón de Actos de la Escuela Federico Errázuriz, Avda. Vicuña Mackenna 1004, se realizará el cuarto acto cultural del Centro Bogotá, en homenaje a la República colombiana. Un programa interesante y variado se desarrollará. Han sido invitados los representantes diplomáticos y la colonia residente de la nación hermana. La entrada es libre.

CENTRO SOCIAL FERROVIARIO. (Comuna Yungay).—Esta corporación eligió su nuevo directorio, quedando compuesto en la forma siguiente: presidente, señor Ernesto Cancino; vicepresidente, Luis Bize; tesorero, Juan Ossandón; secretarios, Armando Nievas y Luis Calderón; directores asesores, Juan Loyola, Manuel Cisternas, Genaro Medina y Arsenio Marín.

La Junta Central del Rodado se reunirá hoy

En la sesión celebrada por el Consejo Superior del Tránsito el Martes pasado, se acordó la fijación del número de recorrido en la línea de auto Buick.

A raíz de estos acuerdos, los presidentes de diferentes líneas de empresarios de autobuses, se han acercado al Presidente de la Junta Central de los Gremios de Rodado, a objeto de solicitarle una sesión extraordinaria de la Junta Central.

El secretario general ha citado a una sesión extraordinaria para mañana, a las 9.30 P. M., en el local de la Sociedad Manuel Montt, ubicado en Olivares N.o 1643.

Se nos ha pedido encarecer la asistencia a esta reunión a los presidentes de líneas de empresarios de autobuses, miembros de la Junta Central de los Gremios de Rodado, y los delegados al Consejo del Tránsito, señores Durán, Pérez y Martínez.

EL COMITE PRO - HOGARES FERROVIARIOS SE REUNE CON DELEGADOS DE OTRAS INSTITUCIONES

Este comité constituído por acuerdo del Consejo Ejecutivo de la Confederación Ferroviaria de Chile, para llevar a la realización el Proyecto de Hogares Ferroviarios aprobado en la última Convención Ferroviaria celebrada en esta ciudad, con el objeto de iniciar a la brevedad posible las labores que sean necesarias para la construcción de los 25 hogares señalados en dicho proyecto, se constituyó hace algunos días y eligió el siguiente directorio:

Presidente, don Angel Mella Díaz.

Secretario, don José Martínez González.

Sub-secretario, don Jacinto Carrasco.

Tesorero, don Francisco Lira.

Sub-tesorero, don Angel González.

Directores, señores: Manuel Araya Vargas, Guillermo Quinteros, Ambrosio Torres y Humberto Alarcón.

El Lunes próximo pasado se llevó a cabo una nueva reunión, asistiendo especialmente invitados delegados de la Asociación Ferroviaria II Zona Santiago Watt, Protección Mutua de Empleados Ferroviarios, Unión de Telegrafistas, etc., con el propósito de darles a conocer las actividades de este comité y al mismo tiempo apreciar el sentir de las diversas colectividades ferroviarias frente a este proyecto.

El consejero señor Araya, miembro activo de este comité y el señor Mella disertaron largamente a fin de ilustrar a los delegados sobre la necesidad que existe de llevar a la práctica este acuerdo de la Convención y la forma de financiamiento por medio de descuentos semestrales en planillas.

La Asociación Ferroviaria II Zona, designó delegados con amplios poderes a los señores Luis Latorre y Carlos Herrera, quienes manifestaron que se ponían incondicionalmente a las órdenes del comité.

Los representantes de las demás organizaciones expresaron que ignoraban el motivo de la invitación que se les había hecho y no teniendo la autorización que se requería para pronunciarse.

Por este motivo se acordó citar a nueva reunión para el Lunes próximo, a las 6 P. M. en Bascuñán 14 y hacer extensiva la invitación a la Asociación Ferroviaria Dirección General, Sociedad Jefes de Talleres, etc., y a todas las corporaciones ferroviarias que no hayan recibido invitación.

¡Qué bien peinado queda uno con Danderina!
Danderina, M. R., a base de ácido salicílico.

La Obra más completa de Chile

Está en circulación la 8.a entrega del Diccionario Histórico y Biográfico, por Virgilio Figueroa. En prensa 9.a y 10.a entregas, que se repartirán conjuntamente. La 10.a entrega irá acompañada de dos INDICES, uno histórico y otro biográfico. Se ruega a los suscritores por tomos empastados, se sirvan devolver las entregas recibidas para enviarles el PRIMER TOMO EMPASTADO. La obra, en general, constará de seis a ocho tomos y en ella estará resumida toda la biografía, la historia y bibliografía de Chile. — Para datos y suscriciones, dirigirse al autor, don Virgilio Figueroa, Casilla 13240. López 535. Stgo.
22-Jl.

A nuestros suscritores

les agradeceremos se sirvan hacernos saber por teléfonos (Central 3113-3114) cualquiera deficiencia que noten en el servicio de su suscrición.

LA EMPRESA.

N|O

CALVOS y CANOSOS
Usad el ESPECIFICO BOLIVIANO
"BENGURIA"
Se atiende en MONEDA 875, de 9 A. M. a 7 P. M.
Teléfono 882, Casilla 2426, Santiago

AVISOS ECONOMICOS

1.—Avisos judiciales

CONCURSO NECESARIO.— POR resolución del cuarto Juzgado Civil de este departamento, de fecha 21 de Junio de 1926, se ha declarado en concurso necesario a don Hernán González Moreno, agricultor, domiciliado en San Isidro 238, de esta ciudad; se ha nombrado síndico provisional a don Marcos Serrano y se ha designado el 30 de Julio actual, a las 3 P. M., para que tenga lugar la primera Junta de Acreedores.—Ramón Baeza E., secretario. J—23

EXTRACTO. — POR ESCRITURA extendida hoy ante mí, como reemplazante del Notario don Javier Vergara Rodríguez, los señores Saturnino Gracia y Agapito Juan Parro, de este domicilio, formaron una sociedad comercial colectiva para girar en esta ciudad en el ramo de compra y venta de mercaderías y frutos del país. La razón social será: Parro y Gracia que usarán indistintamente ambos socios, quienes tendrán la administración de la Sociedad. El capital social será de $ 235,697.28, aportado en dinero y mercaderías, como sigue: don Saturnino Gracia, 116 mil 638 pesos 84 centavos, y don Agapito Juan Parro, 119,058.44 pesos. La Sociedad durará cinco años contados desde el 1.o del presente y tendrá su domicilio en esta ciudad.—Santiago, 17 de Julio de 1926. —Miguel Luis Vergara. 22-J

REMATE. — POR RESOLUCION del Segundo Juzgado Civil, el 22 del presente, a las 3 P. M., se rematarán las acciones o derechos que tiene el señor Anselmo Lagos en la Comuunidad Malalcahuello. Mínimum $ 11,122.00. Bases y antecedentes, juicio Rosse con Lagos. — El Secretario. J—22

APERTURA DE SUCESION. — EStá abierta la sucesión de don Policarpo Mesías, ante el compromisario don Humberto Silva Silva, Teatinos 395. J—22

EN EL COMPARENDO CELEBRAdo ante el 3.er Juzgado Civil, con fecha 14 de Junio último se nombró por unanimidad síndico depositario a don Fernando Moller, quien manifestó en dicha junta que no cobraría honorario alguno, habiendo aceptado el cargo. — A. Muñoz A., Secretario.

2.—Arboles, plantas, etc. (Compra-venta)

ARBOLES FRUTALES TODAS CLAses escogidos, grandes y frutales mismo año vende Jardín Vicuña Mackenna 2. 24—J

DESINFECCION DE ARBOLES frutales, perfecta y garantida, efectúan con moto pulverizadora de gran presión y capacidad a precios convenientes. — Beals Hnos. Agrónomos. Casilla 4577. — Santiago. 23J

La Gran Tintorería Francia

ha iniciado sus trabajos a precios populares.

DIEZ DE JULIO 212 — SAN ANTONIO 383

VIDRIOS

PLANOS
DOBLES
CATEDRALES
INGLESES
DE PISO Y ALAMBRADOS.
Vitraux en Bronce y Plomo
Cristales y espejos de todos estilos
Molduras y Marcos hechos
Ofrecemos a precios excepcionales.
Se atienden pedidos de provincia.

DELL'ORTO & CIA.

ESTADO 149
Fábrica:
SAN FRANCISCO 251

REALIZAMOS VARIEDAD ESCOgida en árboles frutales. Vicuña Mackenna 393. Ag—19

QUINTA DE ARBORICULTURA, árboles preciosos, frutales, forestales, todas variedades, precios bajísimos visite depósito, Delicias 1859. 31J

3.—Automóviles, afines y accesorios. (Compra-venta y composturas)

VENDO MOTOR 3 HP., BARATO, Avenida Matta 905. 21-J

PUELMA Y CIA., LTDA., HUERFAnos 819, agentes autorizados Lincoln Ford Fordson. Repuestos Ford. Legítimos. Ag.-3

MAGNETO NUEVO, AMERICAN Bosch, ocasión, vendo. San Diego 228. J-22

A CHAUFFEURS SERIOS Y DE responsabilidad vendemos coches especiales para taxímetros, con solo 20 por ciento al contado y el saldo a largo plazo. Escobar y Ebell, Delicias 1751. J—23

SI USTED NO TIENE AUTOMOvil es porque no quiere, y no porque no puede. Pase y vea los automóviles. Pregunte los precios y condiciones en que se ofrecen donde Escobar y Ebell. Delicias 1751, nuevo local. J—24

SE LIQUIDA MAGNIFICA LImousine 'Packard" costó 4 veces más. Facilidades de pago. Tratar y verla donde Escobar y Ebell. Delicias 1751, nuevo local. J—24

¡OCASION! VENDO AUTO BUICK en $ 4,500. San Diego 780. J—25

"PEERLES" TURISMO, TIPO 56, siete asientos "Martín" (europeo), turismo, siete asientos, en perfecto estado, se venden en Chacabuco 61. J—23

AUTO SPORT SE VENDE DE OCAsión, o se cambia por motocicleta, "Indian", con Sidecard. Manuel Rodríguez 765. 22-J

OCASION VENDO AUTO DODGE, dos asientos, perfecto estado. Verlo y tratar: Delicias 2878. 21-J

CAMION FORD PERFECTO ESTAdo $ 2,500 vendo. Casilla 866. 22—J.

$ 4,500 WYLHIE NIGHT LIMOUSIne, Santa Rosa 553. 22-J

VENDO GONDOLA FORD, EN perfecto estado, con recorrido Tropezón. San Pablo 2136. 22—J

VENDO DOS FORD TURISMO, EN perfecto estado, precios muy bajos. San Pablo 2136. 22—J

GONDOLA DODGE, DIFERENCIAL Trutom, véndese por viaje, 6,000 pesos, verla, Bellavista 0883. Tratar: San Diego 198.

PATENTE PARA AUTO CAMION usada compro. Avenida La Paz, Cité Fosas. Casa 1.

AUTOMOVILES, RECIBE CONSIGnación, anticipa dinero. Permuta por propiedades. Casa automóviles. San Antonio 816. 24-J

VENDO DOS RUEDAS ALAMBRE con neumáticos nuevos 32 x 4, repuestos todas clases, Chevrolet, Scripp Boot. Garage Lazzerini Hnos. Rogelio Ugarte 1217. 24-J

VENDO OCASION AUTO SPORT Essex garantidos. Garage Lazzarini Hnos. Rogelio Ugarte 1217. 24-J

PATENTE DE AUTOMOVIL PARticular y taxímetro, compro. Galería Alessandri 25.—Benelli.

SE ARREGLAN Y SE HACEN TApicerías, cortinas y fundas con o sin ribetes, para toda clase de automóviles y góndolas. Se dan facilidades de pago. Garage y Carrocería Nicanor Rubio. Vicuña Mackenna 620. 27-J

VENDO GRAN OCASION, TRES buenos automóviles, en perfectísimo estado, casi nuevos, en 5,000, 5,500 y 6,000 pesos. Verlos: Copiapó 1060. J-31

FURGON FORD, EN PERFECTO estado se vende. Jotabeche 48. J-24

FORD PERFECTO ESTADO, DE ocasión, compro. Cochrane 114, de 12 a 2 P. M.

VENDO AUTO EUROPEO $ 2,000. Facilidades pago. Avenida Matta 905. J—23

GONDOLA FORD, RECORRIDO San Pablo vendo. Tratar: Andes 2847.

$ 1,500 VENDO CAMIONCITO Ford, buenos forros. Rogelio Ugarte 1446.

4.—Animales (Compra y venta)

SE COMPRAN DOS BURROS. TRAtar Cantera Lo Ruiz. Quilicura. J—23

COMPRO CABALLO NUEVO DIEStro para arar. Presentarlo Ñuñoa. Avenida Villagra 455. 24-J

5.—Alhajas, joyas, monedas, etc. (Compra - venta)

¡NOVIOS! ARGOLLAS DE ORO de 14 a 18 k. desde $ 30 par. ofrece la Relojería Sportman, San Diego 780. Agost. 6

7.—Aves, pájaros, huevos, etc. (Compra y venta)

HUEVOS FRESCOS, CIENTO 40.00. Copiapó 1144, teléfono 3904.

AHORA MISMO TRATESE CON

TRICALCINE

SI Ud. SUFRE DE TUBERCULOSIS

Base: Carbonato de cal, Fosfato de cal y Magnesia Calcinada.— (M. R.)

VENDO GALLINAS LEGHORNS DE un año. Av. Matta 656.

VENDO CANARIOS, AMBURGUEses y crespos. Nueva Manzano 982.

8.—Avisos varios

CONTADOR ORGANIZA Y LLEVA contabilidades. Casilla 1991. 26—J

TELARES SUECOS, HAGO. ALDUnate 1357. J—25

PELUQUEROS: NAVAJAS LLEGAron. Merced 427. J—24

SE HACEN LLAVES Y SE COMPOnen armas finas. Augusto Graf. San Diego 83. Ag. 21

10.— Casas, departamentos y piezas amobladas. (Ofrecidas y buscadas)

ARRIENDASE PIEZA AMOBLADA puerta la calle. San Francisco 106. J—22

ARRIENDO PIEZA AMOBLADA. MIguel de la Barra 339. J—22

PIEZAS AMOBLADAS ARRIENDO. San Francisco 454.

ARRIENDASE PIEZAS LUJOSAmente amobladas con todo confort moderno, a caballeros extranjeros en casa particular. Ahumada 85. 24-J

11.—Casas, departamentos y piezas sin muebles. (Ofrecidas y buscadas)

Casas

$ 14, 16, 2 SEMANALES, ARRIENdo casitas. Chiloé 1740. Administración. J—22

NECESITO CASA CUATRO O CINco piezas. Radio diez de Julio, Castro, Alameda, San Isidro, M. A. C. Casilla 81 D. J—22

SE ARRIENDAN 300 PESOS Mensuales comercial esquina, para almacén y casa habitación, Maestranza 1301. Tratar: Toesca 2727. 22J

ESPLENDIDA CASA MODERNA, nueva, con baño instalado arriéndase $ 435. Sofía Concha 037, cerca Bellavista. 22—J.

220 ALTOS SEIS HABITACIONES, servicios, electricidad, Balmaceda 631, próximo Recoleta. 22—J.

$ 250 ARRIENDO COMODA CASA esquina. Carreras 1460. 22—J.

ARRIENDO CASA BAJOS GRAJAles 2348, entre República y España. 23—J.

$ 270 ARRIENDO CASITA LADO Plaza Yungay. Libertad 682. De 2 a 4. 22—J.

ARRIENDO CASA NUEVA ENTRAda carruajes, extensión, 1,400 metros, parrones, flores, calle comercial. Sargento Aldea 453. Góndolas 13. 22-J

EN SANTA ELENA CERCA AVENIda Matta, 180, y 280 pesos. Ahumada 25. 23-J

240 PESOS ARRIENDASE CASA seis piezas, dos de servicio. Cité Garcia Reyes 333. J—23

ARRIENDO ESPLENDIDA CASA nueva, de esquina, diez habitaciones fuera dependencias, hall, todo confort. Carmen 785. 23-J.

ARRIENDASE COMODA CASA REcién pintada y empapelada. Canon 200 pesos. Copiapó 1339. Tratar: Nataniel 904, de 9 a 12 de la mañana. 25—J

ARRIENDASE COMODA CASA EN altos, San Diego 1851. Tratar: Nataniel 904, de 9 a 12 de la mañana. 23—J

$ 350 A 500 ARRIENDANSE COmodas y elegantes casas. Puente 824. 24-J

CASA DE ALTOS, PIEZAS GRANdes, bien tenidas, arriéndase a familia extranjera. Llaves en Santos Dumont 480, en los bajos. 24-J

$ 1,000 MENSUAL ARRIENDO, CAtedral, una cuadra Plaza Armas, linda, cómoda casa, 18 habitaciones, servicios. Huérfanos 1235.— Onell.

94 y $ 130 ARRIENDANSE CASITAS Libertad 768. 23J

MATRIMONIO EXTRANJERO SIN niños, desea arrendar casita o chalet cerca línea carro. Dirigirse: Correo 10. Casilla 50.

$ 250 CASA ALTOS, INTERIOR, arriéndase. Agustinas 1060.

$ 400 COMODOS BAJOS, SEIS HAbitaciones, arriéndase Santa Mónica 1929, inmediata Cienfuegos.

EN PROPIEDAD RECIEN CONStruida arriéndanse casas todo lujo y confort. Echaurren 560. Tratar de 9 a 11 1|2. J-23

$ 90 Y $ 100 ARRIENDO CASAS. Herrera 966. Tratar de 9 a 10.

DESEO ARRENDAR CASITA COmoda asoleada mediante siguiente condición: Presto 20,000 largo plazo por casa valor desde 30,000 títulos saneados, condición arrendármela en pago de intereses. Inútil enviar datos fuera condiciones. Casilla 1408.

$ 330 ARRIENDASE, ECHAURREN 270, 6 piezas, baño instalado.

$ 400, ARRIENDO CASA ALTOS, segundo, tercer pisos, hall, baño, toilette, electricidad, dependencias. San Francisco 1118. J—23

$ 200 ARRIENDASE CASA. MARtínez Rozas 2337.

ARRIENDO BUENA CASA SIETE piezas, calle Francisco Javier 24, por Ecuador, media cuadra autobús Lata.

SE ARRIENDA CASITA NUEVA amoblada, estilo colonial. todo en espléndido estado. Verla de 2 a 5 P. M. Bellavista 0497. N-O

NECESITO ARRENDAR CASITA dos piezas. Indique dirección y precio casilla 2908. 25—J

$ 120, 135 ARRIENDANSE CASITAS flamantes, muy lindas, 3 piezas y servicios, Unicas en su estilo para gente decente. Tome autobús Salvador y baje en Lautaro, Cité Blanca. Avenida Infante 1436. 30J

390 LUJOSA RESIDENCIA CHICA baño instalado. Bellavista 0543. J—31

Departamentos

ARRIENDASE DEPARTAMENTO tres piezas, Gálvez 538. 23J

SEÑORITA

inteligente, preferida con conocimiento en alemán para oficina encuentra buena ocupación.

OPEL

agencia general de automóviles, **Claras 38.** Rep. 9 a 10, y 2 a 3.

A PROFESIONAL SE ARRIENDA departamento dos o tres piezas, especial para estudio. Moneda 1790. J—22

EN CASA RESPETABLE Arriendo departamento sin pensión, casa bajos. Nataniel 268. J-22

DEPARTAMENTO ARRIENDASE, San Isidro 486, cuatro piezas más dependencias. 22-J

ARRIENDASE DEPARTAMENTO bajos, balcón, calle, Santa Rosa 927. 23-J

MATRIMONIO SOLO NECESITA departamento independiente dos piezas a la calle, sin muebles, facilidades cocina y baño lluvia. Casilla 3485. 22—J.

DEPARTAMENTO DE 4 PIEZAS luz eléctrica, gas, muy cómoda, en altos arriendo, para poca familia. — Santa Filomena 427.

SE ARRIENDA DEPARTAMENTO tres piezas, calle Río Janeiro 409. 25-J

ARRIENDO A PERSONAS HONOrables sin niños, departamento 4 piezas y servicio independiente. Canon 140 pesos. San Diego 2374.

DEPARTAMENTO ASOLEADO, luz, cocina. Echaurren 71. 23-J

SE ARRIENDA UN DEPARTAmento. Gorbea 1954.

ARRIENDO DEPARTAMENTO 3 piezas, baño, cocina, luz, con o sin local negocio. Cochrane 545.

Piezas

ARRIENDO LINDAS PIEZAS A LA calle con pensión. Alonso Ovalle 827. 22-J

ARRIENDO PIEZA. MATURANA 759. 22-J

ARRIENDASE PIEZA CABALLERO solo. Ñuble 1004. 22—J.

CENTRAL OFREZCO PIEZA CALLE matrimonio o caballero solo. Gálvez 127. 22—J.

ARRIENDO DOS O TRES PIEZAS a personas solas. Providencia 1906, altos. 22—J.

ARRIENDO CASA PIEZAS DECOradas. Lira 533. 23J

ARRIENDO PIEZA, SAN ANTONIO 265. J—22

DOS PIEZAS ARRIENDO A PERSOnas solas, en San Diego N.o 830 A. J—23

PIEZA CENTRAL INDEPENDIENte, arriendo. Moneda 647. 24J

ARRIENDO A PROFESIONAL EN Ahumada, 3 piezas balcón, calle y 2 interior. Dirigirse: Casilla 170. 23-J

A PERSONA SOLA ARRIENDO pieza. Rosas 1615, casa 2.

ARRIENDO LINDA PIEZA MAtrimonio caballero honorable. Compañía 2478. 23-J

JOVEN EXTRANJERO NECESITO una o dos piezas amobladas, barrio Recoleta-Bellavista. Casilla 3616.

PIEZA CASA MATRIMONIO, arriendo 1.o a señorita señora sola. San Diego 856.

MATRIMONIO SOLO, ARRIENDA una dos piezas balcón. Chacabuco 652, altos.

ARRIENDASE DOS PIEZAS SEñora sola. Esperanza 50, casa 4. 23—J

12.—Compra y venta de casas y sitios

VENDO GRAN PROPIEDAD DE renta, mil doscientos metros, diez casas, edificación moderna, higiénicas, muy cómodas, produce dos mil cien pesos mensuales. Debe 45 mil a la Caja.—Véndese por valor tasación, Caja Hipotecaria, resultan do libre 15 por ciento. Grandes facilidades de pago. Morandé 450, Oficina 3. Ag—3

ARACENA Y CIA. LTDA. MORANdé 253, tienen en venta, buenas casas, en todos los barrios a precios muy comerciales. J-31

DESEASE COMPRAR CASITA SIN agentes, barrios Bilbao, adyacentes, edificación moderna, pago al contado. Bilbao 551, Providencia. J—22

69,000 PESOS, CASA EN CALLE Santa Rosa N.o 833, en la mejor cuadra, 11 metros frente por 40, toda de ladrillo, muchas piezas y todo servicio, jardín. J—25

$ 27,500 ESPLENDIDA CASITA. — Carmen. Correo 8. Filomena. 23-J

VENDO QUINTA EN LA CISTERNA toda plantada, y facilidades para el pago, mido 60 x 100. Teatinos 446. 22-J

$ 35,000 BARRIO RECOLETA, construcción sólida, cinco piezas grandes, hall, baño con instalación, patio, parrón y huerto frutal. Puente 558, de 3 a 6 P. M. 22—J.

69,000 PESOS CASA EN CALLE Santa Rosa N.o 838, en la mejor cuadra, 11 metros frente por 40, toda de ladrillo, muchas piezas y todo servicio, jardín. 26-J

COMPRO CASA, BARRIO ESTAción Central, de $ 20,000 a $ 30,000. Correo 2, M. de M. 24-J

VENDESE EXTENSA PROPIEDAD adecuada fábrica o industria. Santa Rosa 635. 24-J

COMPRO CASA-QUINTA, INMEdiata a carros con fácil pago. Casilla 3132.

VENDO OCASION GRAN CASA, San Francisco 273. Tratar: Carmen 778. J-23

$ 24,000 VENDO CASA MAULE, entre Arturo Prat y San Diego, seis piezas y servicios. Facilidades pago. Tratar: Toesca 2727. 24—J

13.—Compra y venta de negocios

SE VENDE CARNICERIA DE OCAsión por no poderla atender su dueño. Rosas 2986. J-26

VENDO NEGOCIO BARATO, ANdes 2764. 22—J.

OCASION VENDESE REGALADO negocio cocinería, numerosa clientela, espléndido local, arriendo barato. E. Ramírez 871. 22—J.

VENDO REGALADO BAR Y CASA de Cena "Polo Sur" por serme imposible atender dos negocios. Tratar: Independencia 367. J—22

CARNICERIA VENDO O ARRIENdo con clientela en barrio comercial, por no poder atender dos negocios.— Tratar: San Ignacio 1072. 22-J

LAVANDERIA, MUCHA CLIENTEla, véndese por ausentarse dueño. Herrera 570. J—22

DE OCASION SE VENDE UNA LAvandería con clientela. Alonso Ovalle 1044. 22-J

VENDO BUEN NEGOCIO PENSION y cena. San Pablo 1779. 24-J

$ 5,000 VENDO ESPLENDIDA CARnicería por urgente viaje norte, venta diaria: $ 400. Tratar: Lira 650. 22-J

FRENTE GRAN TEATRO PROVIdencia vendo negocito poco capital. Avenida Manuel Montt N.o 15. 22—J.

$ 2,500 VENDESE LAVANDERIA muy central, buena clientela. Tratar Blas Cañas 457. 24—J.

POR MUERTE DE SU DUEÑO SE vende casa de cena, pensión, menestra, clientela hecha, venta diaria de $ 100 a 150. Calle Franklin 1131.— Casi esquina San Diego. 22—J.

VENDO BUENA CARNICERIA, por cambio giro. Huérfanos 2406. 25-J

NEGOCIO DE VERDURAS Y FRUtas, espléndida situación, muy buenas ventas. Véndese por no poderlo atender. San Pablo 2903. 23J

NEGOCIO POCO CAPITAL, puerta cité, véndese por viaje. Pedro Lagos 616. J—22

VENDO ACREDITADA CANTINA. Baquedano 894. 22—J

VENDO CIGARRERIA Y LUSTRIN por no poderlo atender. Eyzaguirre 1106. 22—J

VENDO EL ANTIGUO HOTEL REStaurant El Cambio, Chacabuco esquina Romero. 23—J

VENDO CARNICERIA $ 4,500 BUEna clientela. Avenida Matta 469. 23J

VENDO PENSION CON BASTANte clientela, por enfermedad de su dueño. Dirección: 10 de Julio 1375. 24-J.

VENDO ALMACEN CON FACILIdades. Jofré 320. 34J

NEGOCIO DE FUENTE DE SODA vendo en la mejor situación de Santiago, largo contrato. Tratar: Bandera 131, Of. 14. 25-J

SOMBRERERIA, POCO CAPITAL vendo, con facilidad de pago, entrega inmediata. San Diego 1607. 26-J

VENDO NEGOCIO CIGARRERIA, Paquetería. San Diego 1445. J-25

CAMBIO PENSION POR MATEriales de construcción. Negrete 2920. J-23

VENDO BUENA LAVANDERIA. Gálvez 37. J-23

VENDO REGALADO DEPOSITO VInos, una cuadra Alameda, venta comprobada 1,500, arriendo baratísimo. San Pablo 2550. J—23

ESPLENDIDO NEGOCIO ABARROtes, bodega, depósito licores. Poco capital. Véndese urgente. Dueño: Pasajo Balmaceda 23.

COMPRO FABRICA BEBIDAS GAseosas. Libertad 10. 24—J

MEJOR EPOCA VENDESE SAStrería ropa hecha, poco capital, situación comercial, arriendo barato. San Diego 1143, cerca Avenida Matta.

VENDO NEGOCIO POCO CAPITAL, buena venta. Padura 752.

14.—Citaciones

SOCIEDAD UNION COMERCIAL de Santiago.— En conformidad con el artículo 37 de los estatutos, cítase a junta general ordinaria de socios para el Jueves 22 del presente, a las 6.45 P. M., con el objeto de tratar de los intereses generales de la institución, siendo ésta segunda citación, la junta tendrá lugar con los que asistan.—El Secretario. 22-J

15.—Compras y ventas varias

OCASION VENDO COCINA ECOnómica y calentador a leña. San Diego 265. 23—J.

EXCUSADOS INGLESES COMPLEtos, $ 90, realiza. Chacabuco 31. J-26

PLOMO, DESDE 100 KILOS, 1.20; estaño lingotes 10.00, compro. Avenida Matta 739. J-31

BOTELLAS CERVECERAS, COMpraso, Manzano 536. (Lezaeta). J—25

EXCUSADOS INGLESES COMPLEtos, $ 90; realiza. Chacabuco 31. J-26

LLEGO MIMBRE POBLACION SAN Nicolás, Avenida Ochagavía 1602. J—22

VENDESE D EOCASION DOS ESpléndidas alforbras tripe cortado. Londres 65. J—22

LECHE: LECHE A PUESTOS, VENdo. San Pablo 1619. J—27

CILINDRO HOJALATERO DE OCAsión. Roble 870. 22-J

COMPRO COLCHONES USADOS toda clase muebles. Delicias 3367. 22-J

LEÑA EUCALIPTUS VENDESE por cargas y picada por quintales puesta a domicilio. Avenida Centenario 600. 22-J

BANCO CARPINTERO, CEDRO, herramientas vendo. Nueva Lyon 90 (Leones). 22—J.

PAJA LARGA COMPRO 10,000 COllsas domicilio Santiago. Nataniel 237. 23—J.

COMPRO REPARTO DE LECHE con o sin carretela. San Ignacio 2395. 23-J

REALIZO SACOS LEÑEROS CARboneros y paperos. San Pablo 1648.

BODEGA QUILLOTA, SAN PABLO 2271, Teléfono 3909, ofrece carbón espino, y quillay. Coke, 9 pesos los 46 kilos. a domicilio. 23-J

ROMANA HOWE 500 KILOS, BAlanza y pesa mostrador vendo ocasión. Avenida La Paz N.o 2.

ROMANA 1,200 KILOS VENDO barato. Bulnes 216. 23-J

VENDO DE OCASION LAMPARA eléctrica, mueble caja, linoleum muy ancho. Matucana 644.

VARILLAS MIMBRE PARA MUEbles y canastos vendo. Avenida Antonio Varas 195, Providencia. 23-J

OCASION: VENDO ROMANA DE 1,000 kilos en perfecto estado, en $ 8000. Pastor Ovalle 302. J-24

CAJONES GRANDES VACIOS vendo baratos. San Pablo 2502.

COCINA ESPECIAL RESTAURANT regalada vendo. Sotomayor 833.

VENDO 6,000 SACOS HARINEROS. Molina 1085. 23—J

PARA AUTOBUS, PLANILLAS véndese. Imprenta Bascuñán 185. 23—J

16.—Dentistas

DENTADURAS USADAS Y QUEbradas compro. Maestranza 158. 23-J

FABRICA DIENTES FIJOS. $ 5. Extracciones sin dolor garantizadas. Dentadura sin paladar. Planchas, tapaduras. Precios económicos. Médico dentista. Catedral 1467.

DENTISTAS. — GABINETE DENtal instalado arriendo. Situación espléndida. Dirigirse: Correo Central, casilla 721.

17.—Escuelas de choferes

ESCUELA DE CHAUFFEURS Y mecánica, atendido por mecánico alemán. Larraín y Cía. Garage Maipú 70. 30-J.

ESCUELA PRACTICA CHAUFfeurs, mecánicos, cursos rápidos, varias marcas. Vicuña Mackenna 456. Arredondo. A—1.o

19.—Empleados para comercio y oficinas. (Pedidos y ofrecidos).

NECESITO CAJERA. INDEPENdencia 1988. J-22

SEÑORITA PARA ATENDER SAlón de billares se necesita en Arturo Prat 1108. 22—J.

NECESITO VENDEDORES. MAEStranza N.o 2, Sastrería. 23—J.

PRECISO DEPENDIENTES ZAPAtería, mercaderías surtidas. Avenida Matta 610. Venir de 4 a 6. 23—J.

ME OFREZCO A LA DISTINGUIDA sociedad venderles los trajes y demás, seriedad y módica comisión. — Vásquez 61. 24-J

JOVEN PARA ATENDER NEGOcio con viajes al Sur, gastos pagados. Sueldo según competencia, mínimum $ 300. Inútil presentarse sin buenas referencias empleos anteriores. Tratar hoy en Lord Cochrane 408, de 1 a 3 P. M.

DACTILOGRAFO NECESITA Huérfanos 2410. Mucha competencia. 22-J

¡¡¡JOVENES ACTIVOS!!! NECESItanse, pueden ganar fácilmente 30 pesos diarios, vendiendo producto conocidísimo de gran consumo. Exíjese fianza diez pesos, para responder muestrario. Ahumada 17. 22J

JOVEN COMPETENTE EN MERCEría, buenas recomendaciones, necesítase. Santa Rosa 488. 23J

SEÑORITA COMPETENTE PARA la venta de ropa blanca se necesita, San Pablo 1096, esquina Bandera.

NIÑAS COMPETENTES Y RECOmendadas para acondicionar, específicos y perfumería, necesito. Rosas 1352. 24-J

EMPLEADO DE BOTICA COMPEtente para mostrador necesita, Droguería Francesa, Alameda 761.

NECESITO CAJERA CON RECOmendaciones. Santa Rosa 1801. 24-J

CUARENTA O MAS PESOS DIArios, señoritas honorables y de buena presencia, podrán ganarse esta cantidad en trabajo fácil. Edificio Díaz, 8.o piso, of. 84, de 12 a 12 1|2 P. M.

SEÑORITA ESTUDIANTE O JOven arriendo pieza. Blanco Encalada 2261. J-23

SEÑORITA PARA CAJERA CON recomendaciones necesítase. San Pablo 3101. J-23

NECESITO EMPLEADO JOVEN, experto, conocimientos abarrotes, buen carácter a prueba, perito en letreros y vidrieras, recomendaciones. Madrid 1697.

Ventajosa Oportunidad

Llamamos la atención de los interesados hacia las hijuelas que vendemos en Melipilla.
Véase nuestras publicaciones en "Los Tiempos".

BALMACEDA CHARME Y CIA.
AGUSTINAS 1248

23-Jl.

NECESITO VENDEDOR
tico semanal. Juan V

OFRECESE SEÑORITA
jera. San Diego 13

22.—Hoteles y pen

HOTEL FORNOS, PIEZA
San Diego 117.

PIEZA PENSION, SANT
go 1436.

EN CASA RESIDENCIA
tranjera todo confort
mida de familia, arr
y un espléndido d
calle, especial para
Santo Domingo
Forestal.

SAN DIEGO 79 CENT
ofrece piezas pensión

HOTEL FLORIDA. —
extranjera. Habitacion
lías, matrimonio y p
por meses, precios
buena comida, atenció
Seriedad. Merced 778.

FAMILIA EXTRANJERA
elegante pieza con pens
2539.

DEPARTAMENTO PEN
tinas 2066.

POR FOREING COUPLE
tlemen monthly ta
exellent food. Casa R
tado 75.

CASA DE RESPETO
pieza con sin muebles
sión a matrimonio o do
norables. Avenida de La

CASA RESPETABLE SI
nista arriéndase una p
sión a caballero hon
540.

ALAMEDA 777 CENTRAL
danse piezas, pensión

ARRIENDO BARATO
sin pensión, Lara 12
te.

ELEGANTES DEPART
con pensión, encontrar
2851.

ARRIENDASE LINDAS
balcón, con pensión. Sa

PENSION PIEZA, 1
ses. Rosas 2015.

PIEZAS CON PENSION,
mingo 1219.

EN CASA RESIDENCIAL
milia encontrará
mentos calle, con
Atención esmerada.

HUERFANOS 2985,
sión, precios bajos.

A MATRIMONIO O
niños arriendo bu
pensión. Residencia

PIEZA PENSION,

PRAT 169, ARRIENDO
pensión, sin muebles.

PENSION, PIEZAS PARA
llas, días, meses. Hotel
dera 815.

RESIDENCIAL MODERNA
Antonio 224. Recibe pensionista
tuación inmejorable, toda como
Consulte precios.

PIEZAS PENSION ARRIEN
se. Claras 144.

SEÑORA SOLA DESEA A
dar en casa familia respetab
tranjera, pieza a la calle
con pensión o pieza sola
bles. Prefiérese barrio Parq
restal o Cerro Santa Lucía
tas a J. Erazo, Huérfanos

DOS PIEZAS A LA CALLE
censo con pensión. Maturi

PIEZAS CON PENSION A
do, Tarapacá 1019, altos.

ALAMEDA 1621, PIEZAS
precios bajos.

DEPARTAMENTO CALLE,
sión. Lira 176.

DEPARTAMENTO CALLE,
sión. Carmen 135.

$ 2 CUBIERTO DOY PENSI
mesa, mando viandas a
buena comida, abundante,
314.

BUENA PIEZA GRANDE
pensión ofrece familia
Agustinas 2680.

FAMILIA ARRIENDA CON
sión pieza calle amoblada
474.

MATRIMONIO INGLES
to pieza con pensión para
Agosto. V. W. Casilla 11 D.

SEÑORA EXTRANJERA
piezas amobladas, con pensión
360.

ARRIENDO PIEZA DOS
nes, persona sola. Toesca

PENSION Y DEPARTAMENT
muebles en casa honorable
ta matrimonio con dos hijos
2, casilla 4558.

PIEZA, BUENA PENSION
señorita. Echaurren 129.

23.—Instalaciones y sorios para neg (Compra y venta)

REGALO ESTANTERIA Y
trador. San Pablo 3509.

BUENA INSTALACION DE
nicería vendo ocasión.

VENDO BARATO INSTAL
nes apropiadas para cualqui
gocio. Diez de Julio 12

MOSTRADOR CON REJA,
especial para oficina, vendo,
nacio 582.

VENDO ARMAZON MOSTRA
vidriera. Avenida Matta 11

COMPRAMO

máquinas de coser, lana
muebles y colchones.
Atendemos a domicilio.
SAN DIEGO 2116

COMPRAMO

muebles máquinas de cose
chones y lana sueltos.
domicilio.
MAESTRANZA 392

24.—Instrucción y educación. (Colegios, Academias y profesores)

ITUTO SAN MARTIN", SAN in 64. Recibe internos, medio-os, externos. Profesores de Es- Exámenes válidos. Kindergar- preparatorias, humanidades. Ag-16

ITUTO DE CONTABILIDAD.— to Domingo 831. Teléfono 4136.— vos cursos comercio; especiales señoritas; nocturnos para em-ados. Enseñanza rápida, seria eco-mica de Contabilidad, Taquigra- Aritmética, Idiomas, escritura quina. Diplomas legalizados. A 15

GLES, MECANOGRAFIA, INSTI- to "Pinochet". Huérfanos 1657. J-25

$ MENSUALES ENSEÑANZA ES- critura máquina. Ricardo Santa Cruz 757. 22—J.

PREPARA HUMANIDADES, PRE- paratorias. Poblete, Molina 118. 22—J.

CONTABILIDAD, TAQUIGRAFIA, Idiomas, dactilografía, curso rápido y económicos. Instituto Americano de Comercio. Bandera 154. 24-J

A INGLESA DISTINGUIDA SIN exigencias ofrécese casa a cambio de clases, y compañía. Tratar: 3 a 4. Riquelme 62. 22J

CONTABILIDAD Y RAMOS ANE- xos, enseña profesor larga práctica. Método rápido y eficiente. Moneda 1015. Tercer piso. J—30

ENSEÑAMOS RAPIDAMENTE: con- tabilidad, taquigrafía, idiomas, dactilografía. Instituto Comercial. Agustinas 1060.

¡¡OJO!! BELLEZA FEMENINA. — Ondulación Marcel, peinados artísticos, melena, masaje científico, facial, manicure, pedicuro-cirujano, mecánica dental, contabilidad perfecta, taquigrafía, escritura máquina, inglés, francés. Enseñanza rápida, perfecta, garantida. También por correspondencia, bajo dirección del conocido profesor Díaz Gascogne. Inscríbase pronto. Diplomas válidos. "Instituto Alessandri". — Bandera 127.

25.—Instrumentos musicales, afines y accesorios. (Compra-venta y composturas)

VICTROLAS DE TODOS MODELOS con facilidad de pago, entrega inmediata. San Pablo 2215. Jl-25

DISCOS: TODAS LAS SEMANAS recibimos novedades. San Pablo 2215. Jl-25

VICTROLAS, GRAMOFONOS, COM- posturas económicas, repuestos legítimos. San Pablo 2215. Jl-25

COMPOSTURAS PIANOS, AUTO- pianos, atención personal para confección presupuestos. Casa Doggenweiler. Prat 166. Ag—19

MUSICA IMPRESA, LITERATURA musical, inmenso surtido. Casa Doggenweiler. Prat 166. Ag—19

VENDO O CAMBIO UN VIOLIN Y un medio violín, por Victrola Victor. Club Hípico 1001. J—24

OCASION VENDO VICTROLA CON discos. Conferencia 495. 23—J

OCASION. PIANO ELECTRICO Y de mano alemán. Delicias 3448. 23—J

PIANO MUY RICO PERFECTO ES- tado, garantido, realizo, 1,100 verlo. De 10 a 12. Compañía 2666.

PIANO ALEMAN LINDAS VOCES arriendo barato. Padre Mariano 184.

OCASION: VENDESE VIOLIN Fon- tecilla 63. 25-J

ARRIENDO PIANO, VERLO, MONE- da 915.

BUEN PIANO ARRIENDASE, $ 30, Casilla 1800.

VENDO BARATO BUEN PIANO estudio. Escanilla 891. 24-J

PIANO VENDO. CUETO 334. 28-J

PIANO ALEMAN VENDO, ESPE- ranza 1001. J-23

RIQUISIMO, ELEGANTE PIANO alemán, afamado Günther, flamante, $ 2,000. Santa Victoria 360.

PIANO ALEMAN FLAMANTE vendo $ 1,800, ocasión. Ahumada 31.

26.—Libros, Estampillas, y Periódicos. (Compra y venta)

COMPRO LIBROS, SAN DIEGO 105. 22-J

COMPRO: LIBROS, REVISTAS, estampillas y discos. San Diego 129. 5-J

27.—Farmacia y Medicina

SIFILIS, GONORREA, CONSULTAS gratuitas 1-6. Nocturna 8.30-10. Clínica doctor Cifuentes. Santo Domingo 1953. J 27

VENDO YERBA EXTRANJERA para toda clase de infecciones crónicas del cuerpo. Victoria 1080. J—24

¡OH ASMATICOS! ¡OH! VOSOTROS que padecéis de bronquitis. ¿Queréis curar pronto y radicalmente? Tomad anti-asmático Colombo y mataréis vuestras dolencias inmediatamente. Agentes exclusivos: Fratelli Castagneto, Delicias esq. San Martín.— Solut. or. aó. Reg. Sand. Serp. ung. cab. Erb. la. nitr. jod. potático p. es. c. 200 0,000 d'ind. tab. alc. inf. m. g. 2000 o|o. Ag—3

AGOTAMIENTO NERVIOSO, NEU- ro-psicoastenia, mejoran sorprendentemente con las inyecciones de Ovaplastina. — Base: Lecitina y Luteína.

AFECCIONES AL CORAZON, ARTE- rio-esclerosis. USE YODORGAN Y ganará. Base: Yodopeptona.

GRANOS, FORUNCULOS, HINCHA- zones se quitarán tomando Yodocervina. Base: Levadura yodada.

BRONQUITIS, TOS PERSISTENTE, desaparecerán tomando Solvina. Base: Balsámicos Sulfoguayacolato de potasio.

INSOMNIO, EXITACION NERVIO- sa, neurastenia, se combaten con Normalina lo más agradable y eficaz que se conoce. Base: Dietolmalonilurea.

LA DEBILIDAD, AGOTAMIENTO, Cansancio y faltas de energías se combaten con éxito seguro y permanente gracias a la Vitalina. Base: [illegible]

BRONQUITIS CRONICAS, TUBER- culosis, asma, sentirá inmediata mejoría empleando Roburol por vía vucal o inyecciones. Lo atestiguan certificados médicos por sus espléndidos resultados. Base: Lecitina, Yodod, Guayacol, Mantol.

DISPEPSIA, DOLORES DE ESTO- mago, digestiones difíciles desaparecerán si empleáis una cucharada de Elixir Reductor a la hora de las comidas. Base: Pepsina, Deastasa, Pancreatina.

INYECCIONES INTRAVENOSAS coloca, especialista. Puente 576. J-24

JOVEN HONORABLE, BUENA PRE- sencia, titulado, práctico tratamientos venéreas, curaciones, inyecciones, etc. Desearía trabajar clínica doctor aquí o en provincias. Escribir: J. E. Sepúlveda. Correo Central, Santiago. 23-J

28.—Materiales de construcción. (Compra y venta

CANALES, CAÑONES, CABALLE- tes, fierro liso realizamos. Chacabuco 31. J—27

PUERTAS, VENTANAS SOBRE medida entrega rápidamente. El Fénix. Sotomayor 792. J-25

LADRILLO MURALLA, NUEVO, puesto a domicilio, vendo. Avenida España 338. 22—J.

LADRILLOS MURALLAS FISCA- les primera clase vendo. Chiloé 1678. 25-J

FIERRO GALVANIZADO LISO, "Apollo", Precio bajo. — Bandera 827. Delicias 2360. 26J

ESCALERA DE FIERRO IMPOR- tada, de caracol, se vende. Delicias 894. 22—J

SEÑOR PROPIETARIO, INGENIE- ro contratista: Avisamos no pierdan la ocasión de esta venta de materiales. Ladrillo vereda diagonal y liso, plomo, dibujo dos colores. 200 gradas granito distintas dimensiones. Artículos sanitarios granito, lavatorios, lavaplatos, excusados turcos, banco jardines, realizamos por inventario Fábrica Ladrillo Mapocho 3180. 22—J.

COMPRO ESCALA FIERRO CARA- col. Manuel Infante 841. 22—J.

TEJAS DE BATUCO VENDE LA Barraca Llanquihue. Vicuña Mackenna 216. 23-J

ARREGLO CLARABOYAS DE VI- drio, contra goteras, trabajo garantido. Vidriería, Compañía 2015, frente Plaza Brasil. J—22

LADRILLOS REFRACTARIOS DE todas formas y tamaños, vende: Castro 78. 24-J

VENDO BARATO, RICA MAQUINA coser pie y mano. Echaurren 18. 24-J

VENDO MAQUINA, MUEBLE SA- lón sólo $ 500. Andes 3323. J-23

MAQUINA AUTOMATICA FABRI- ca tacos madera, vendo. Andes 3339.

VENDO 3 MAQUINAS DE TEJER. Alameda 862.

COMPRO CAJA REGISTRADORA eléctrica de ocasión. San Diego 1216.

COMPRO DE OCASION MAQUINA heladera. Teatinos 446. J-23

MAQUINAS APARADORAS. EN- trego con facilidades. San Diego 835. J—23

MAQUINAS COSER SINGER, BA- ratísimas, vendo varias. Nataniel 1179. J—24

VENDO MAQUINA REVOLVEDO- ra nueva con capacidad para seis quintales. B. Guerrero 1085. 24—J

30.—Muebles. (Compra-venta y composturas)

MUEBLES DORMITORIO, COME- dor, salón, salita, oficina, etc., de esmerada fabricación propia, ofrece la nueva Mueblería "Washington". — Maestranza 442, 444. — Precios muy ventajosos, con grandes facilidades de pago. No compre muebles sin consultarnos. Ag-3

MUEBLES: OFRECEMOS CUAL- quier estilo, precios muy ventajosos; entrega inmediata, grandes facilidades de pago. Consulte nuestras condiciones. Fábrica Sociedad Nacional de Muebles y Maderas. Copiapó 1060, entre Prat y San Diego. Ag.—6

VENDO AMOBLADOS COMEDOR modernos, ídem dormitorios, muebles sueltos, roperos, peinadores, veladores, mesas, sillas, colchones lana, catres, estantes para libros. Discos usados, choapinos. San Diego 265. J—23

VENDO DE OCASION UN REGIO comedor. San Ignacio 778. J—22

VENDO MUEBLES SALON TAPIZ rosa. Carmen 115. J—22

VENDO DOS BILLARES EN BUEN estado. Blanco Encalada 2121. J—22

BAÑOS NACIONALES, $ 10; LA- vaplatos, $ 14; tarros basureros, $ 6; carniceras metálicas, $ 10; lavacopas galvanizadas, $ 4; mesas forradas, $ 15; calentadores a carbón, $ 28. Precios de ocasión. Fábrica Chacabuco 31. J-26

MAQUINAS
Para coser PIELES
A. JACOB y Cía.
ESTADO 48

MAQUINAS
Para Ojalar y Calar
A. JACOB y Cía.
ESTADO 48

MAQUINAS
para coser, bordar, deshilar
A. JACOB y Cía.
ESTADO 48

MAQUINAS
para tejer y coser tejidos
A. JACOB y Cía.
ESTADO 48

MAQUINAS
para zapateros y talabarteros
A. JACOB y Cía.
ESTADO 48

TODO
LO QUE NECESITE PARA SU
Máquina de coser
lo encuentra en Estado 48
A. JACOB y Cía.

COMPRO PIEDRA BOLON. PRAT 622.

MARMOLES DE TODOS COLORES para construcciones, mueblería, vende: Castro 78. 24J

PUERTAS, MAMPARAS, GALE- rías, instalaciones de oficinas y todo trabajo en madera. Hace y entrega rápidamente o también colocado. Fábrica Progreso. Sotomayor 37. 24-J

VENDO UNA PUERTA APLICA- ble a cortina fierro. Verla: Sta. Rosa 665.

ADOBES REGALO, ALONSO OVA- lle 1465.

VENDO 30,000 CASA LADRILLOS, 5 piezas, hall, galería, baño, dependencias patio. Sierrabella 1365. 24-J

EMPRESA CONSTRUCTORA LA Económica. Nos encargamos de toda clase de construcciones y reparaciones de casa averiadas, contando para ello con un competente personal. Atendemos llamados de provincias. Of. Edificio Ariztía, piso 8, Of. 22. Atiende de 11 a 12 y de 6 a 7 P. M.

29.—Máquinas, motores, afines y accesorios. (Compra-venta y composturas)

MAQUINAS INFLAR GLOBOS, apa- rador para negocio y lora véndese ocasión. A. Ebner 865, entre San Pablo y Edison. 22—J.

HARNEADORA BOBY, FLAMANTE vendo de ocasión. Maipú 56. 22-J

BALANCIN ESTAMPADOR, LINEA carros decauville, cañerías, vigas, romanas, a muy bajos precios vendo. Maipú 56. 22J

VENDO MOTOR 2 HP., CORRIEN- te continua, balancín importado y caladora para madera. Luis Cruz Martínez, 2377. Población Santa Rosa. 22-J

COMPRO DE OCASION, MAQUINA heladera. Teatinos 440. 22J

VENDO MAQUINA SINGER DE PIE siete cajones. Santa Rosa 927. 23J

REVOLVEDORAS Y SOBADORAS vendo. Andes 2330. 22—J

VENDO MAQUINARIA PARA FA- bricar calzado. Gálvez 1119. 24-J

VENDO ESCOPLEADORA DE CAR- pintería. Serrano 814. 24-J

VENDO DOS PEINADORES DE PE- luquería. Maestranza 186. 22J

LINDO AMOBLADO SALONCITO vendo barato. Santa Rosa 266. 22J

COMPRO AMOBLADO DORMITO- rio y catres de bronce.—G. R. P. Casilla 81 D. 22—J.

VENDO BILLARES CASI NUEVOS, cocina gas, mampara dos hojas, bolas grandes billar. Copiapó 1474. 22—J

VENDO CATRE CON SOMMIERS, perfecto estado. Serrano 72.

MUEBLES DORMITORIOS, COME- dores, salón, escritorios, variedad estilos y especialidad en coloniales. — Precios bajísimos. Grandes facilidades de pago con entrega inmediata. Especialidad sillas desde 100 pesos docena. Venga consultar. Fábrica Nacional de Muebles. Serrano 398. 25J

COMPRO JUEGO DORMITORIO Y colchones, 21 Mayo 773. 26J

OCASION: VENDO AMOBLADO Dor- mitorio y rica victrola con 26 discos y 2 mesas de arrimo con mármol. Andrés Bello 622.

AMOBLADO SALON, 220; ANTE- sala, 120; alfombrado salón, 120; antesala, 40; dos estantes libros nogal, 120; ropero, 80; peinador, 50; cómodas, trinches, 40; sofá tapizado, 40; dos sillones iguales, 35. Santo Domingo 2008.

APARADOR MARMOL PLOMO, ES- pejos, 150; mesa, 20; peinador inglés con luna biselada; amoblado salón siete piezas, 160; guardarropas, 60; escritorio ministro, 100; cocina económica tres platos, caldero cobre, vendo, Eyzaguirre 541, cerca Carmen.

SE VENDE TRES CATRES, DOS cómodas, un comedor, dos cunas, en Benavente N.o 483. J-23

VENDO VARIOS MUEBLES. SE- rrano 327.

AMOBLADO SALON GRANATE muebles dormitorio vendo muy barato. Sotomayor 833.

31.— Notificaciones comerciales

AVISO AL COMERCIO MAYORIS- ta: Prevengo a mis acreedores deben presentarse en Rengo en el plazo de tres días, trayendo todos aquellos documentos que lo acrediten. —Hortensia Briceño. J—22

HABIENDO COMPRADO EL NEGO- cio de la señora Dolores Nevot en Rivas esquina Prat, comuna San Miguel, no respondo por cuenta pasado tres días. — José Aníbal Miranda. 22J

AL COMERCIO.—SE RUEGA A LAS casas comerciales que tengan cuentas con el Establecimiento, pasen sus facturas en el curso de la presente semana.—Dirección de Fábricas y Maestranzas del Ejército. (Fábrica de Cartuchos). 22—J

HE COMPRADO NEGOCIO PEN- sión. San Pablo 2169. No respondo cuentas pasado tres días. J-22

33. — Oficinas, locales y garages. (Pedidos y ofrecidos)

MAGNIFICO EXTENSO LOCAL arriendo. Delicias 113. 25—J.

LOCAL SE ARRIENDA, APROPIA- do para garage o bodega. Dirigirse a Morrison & Co. Casilla 212, Santiago. J-24

OFREZCO LOCAL EN MOLINA 556 con habitación apropiada garage y bodega. Tratar: Nataniel 24. J—23

$ 700 EXTENSO LOCAL ASFALTA- do, luz eléctrica, puertas fierro, patio anexo, para industria, garage, bodega, arriéndase. Molina 430. 25—J.

SE ARRIENDA ESPLENDIDO LO- cal para negocio, con o sin habitación. Lord Cochrane 651. 23—J.

LOCAL PARA NEGOCIO ARRIEN- do $ 200 con luz. San Ignacio 197. 23—J.

ARRIENDO JUAREZ 868 PROPIE- dad apropiada industrias. Tratar San Martín 575. 23—J.

ARRIENDASE LOCAL PARA NEGO cio. Pasaje, Cochrane 1461. J—25

GARAGE ARRIENDO, CARRERAS 340. Diez grandes boxes. 22-J

ARRIENDASE COMODO LOCAL para negocio, con casa habitación. San Diego 1849. Tratar: Nataniel 904, de 9 a 12 de la mañana. 23—J

ARRIENDO, VERGARA, ALMACEN con subterráneo, piezas habitación. Moneda 915.

MARURI ESQUINA DE PRIETO, arriéndase un sitio para construir galpón. Dirigirse: Gálvez 78, 8 a 11 A. M. 24-J

SE ARRIENDA OFICINAS. AGUS- tinas 1220. Tratar de 2-5 P. M. 24-J

ARRIENDO GRAN LOCAL. — SAN Pablo 1670.

ARRIENDO BUENA ESQUINA PA- ra almacén con útiles en Población San Eugenio. Av. Central 2199. 24-J

$ 150 SE ARRIENDA BUEN LOCAL apropiado para bodega de frutos del país. Maestranza 740. Tratar Cuevas 730. 23-J

$ 250 SE ARRIENDA BUEN LO- cal apropiado para bodega o garage. Maestranza 751. Tratar: Cuevas 730. 23-J

OFICINAS COMODAS, BARATAS, arriéndanse. Agustinas 1060.

KIOSCO PORTAL FERNANDEZ Concha, traspaso. Tratar: Bandera 427.

GARAGE TEATRO LIRICO, MO- neda 1420, arriéndanse boxes bajo galpón, a 70, 80 y 100 pesos. J-24

34.—Operarios para fábricas, talleres, etc. (Pedidos y ofrecidos)

Tipógrafos

sa".

AYUDANTES ENCUADERNACION necesita Imprenta Artes y Letras. — Villavicencio 315. 22-J

PRENSISTA PEDAL COMPETEN- te necesito. San Pablo 1374.

PRENSISTA PARA VICTORIA NE- cesita, Nueva York 67.

PRENSISTA DE PEDAL COMPE- tente, necesita la Imprenta Cervantes. Agustinas 1354.

Carpinteros

CAPINTERO RECOMENDADO arre- gla muebles finos, Herrera 550. J—22

NECESITO OFICIALES MUEBLIS- tas. Gálvez 171.

CARPINTERO HERRAMIENTAS, necesito. Maruri 812. 24-J

BUEN CARPINTERO MUEBLIS- ta necesito. Maestranza 14. J-23

Sastres, modistas y costureras

OPERARIA COMPETENTE SEPA costura de hombre necesito, con urgencia. Agustinas 2367.

OPERARIOS DE OBRA GRANDE muy competentes con muestra necesita la Sastrería M. Ulloa. Rosas 1236.

COMPOSTURERA MUY COMPE- tente necesita sastrería Lozano. San Antonio 493. 24-J

AYUDANTE EN MODAS NECESI- to. Bandera 236.

NECESITAMOS BUENOS VESTO- neros con muestras, pagamos buenos precios. Sastrería Esmeralda. Bascuñán 74. 24—J

NECESITO BUENA PANTALONE- ras, Vilugrón. San Miguel 62. 23—J

Zapateros

SE NECESITA UNA OPERARIA competente para la máquina de poner ojetillos. The American Shoe Factory. Nueva Andrés Bello 35. 22—J.

SE NECESITAN ZAPATEROS PARA black. Carmen 853. J—22

ZAPATEROS PLANTILLEROS NE- cesito, traer muestras, pago bien. — Botería Escalante, Compañía 1999. 22-J

SE NECESITAN BORDADORES A máquina. Avenida Matta 351. 22J

COSEDOR PARA MAQUINA BLACK se necesita. Maestranza. 755. 23-J

CORTADORES COMPETENTES ne- cesita Fábrica Calzado. San Alfonso 466. 22—J

APARADORAS NECESITAN. NA- taniel 1029.

NECESITO ZAPATERO BUEN com- posturero. San Pablo 2354.

N.o 1,155

Respuestas a nuestros lectores

Julio 22

LAS PERSONAS, CUYAS CONSULTAS NO APAREZCAN RESUELTAS EN EL DIARIO, SERAN ATENDIDAS PERSONALMENTE POR EL REDACTOR DE LA SECCION, LOS DIAS LUNES, MIERCOLES Y VIERNES, DE 6 A 6 1|2 DE LA TARDE.

AGUA DE JUVENTUD MADAME CHIC

Campesina desesperada.—Carrascal.—¿Quisiera ser tan amable señor Zenón, y contestarme en su sección de "Respuestas a nuestros lectores si ha oído hablar de una agua para rejuvenecer y embellecer que se llama agua de juventud madame chic?

Me la han recomendado como algo prodigiosa, pero yo tengo miedo de usarla sin que usted me dé a conocer su opinión acerca de ella.

R. La calidad del líquido que usted menciona, nos es poco conocida, pero a juzgar por las personas que de él se han servido, nos atrevemos a recomendárselo como muy eficaz para los fines que usted indica.

Puede adquirirlo en cualquiera de las grandes boticas de esta ciudad.

KINETOGRAFO Y KINETOSCOPIO

Un lector de "La Nación". — Santiago.—Le ruego decirme ¿qué cosa es el kinetógrafo y el kinetoscopio? Pues, en la lectura de un libro me he encontrado varias veces con esas dos palabras, cuyo significado tampoco me los da a conocer mi pequeño diccionario.

R. Kinetógrafo es uno de los aparatos que le sirvieron a Edison para la realización de su gran invento, y que todos conocemos. Es el aparato que hace las fotografías, que reproduce las escenas, y al cual da el autor el nombre indicado.

Por otra parte el aparato con el cual se ven las fotografías sacadas—como estas fotografías se suceden a los ojos del observador con gran velocidad, producen la ilusión absoluta del movimiento con una continuidad que jamás se había conseguido—este aparato lleva el nombre de kinetoscopio dado por el mismo Edison.

ADAN Y EVA

Horacio.—Santiago. — Mantengo una discusión con una persona; pero, como no hemos logrado convencernos ni uno ni otro, he decidido pedir a usted, me ilustre sobre el particular, para así fortalecer mi alegato con una opinión imparcial.

Es el caso que, mi contrincante, afirma que Adán y Eva, son personajes que existieron verdaderamente; y que Dios hizo de barro el cuerpo de Adán, agregando que si así no fuese, tampoco lo narraría la Biblia ni la Historia Sagrada, textos en que él cree a pie juntillas.

Por mi parte afirmo que la historia, nunca ha comprobado fehacientemente, la existencia de esos célebres personajes, y de seguro, que nunca han existido; y lo que menos creo, es que Dios se iba a tomar la molestia de hacer con sus manos un cuerpo de barro, ya que para ello tenía infinitos otros medios.

Ahora, en su opinión, ¿cuál de los dos está más en razón?

R. Sobre este punto que usted nos propone han discutido muchas personas en diversas épocas, pero lo cierto es que, nunca se ha llegado a una conclusión satisfactoria para todos. Nunca se ha probado con exactitud la existencia de esos dos personajes que, a juzgar de muchos, son los primeros que sobre la tierra existieron, y que a nuestro juicio no tiene más valor que una leyenda que nos viene de tiempos remotos. Por eso creemos que usted está más cerca de la razón.

PARA AZOGAR UN ESPEJO

J. Pérez.—Santiago. — Saluda muy atentamente al señor Director, y le ruega muy encarecidamente decirle por intermedio de Preguntas y Respuestas, cuál es el procedimiento para hacer espejos.

R. Para azogar espejos, se funden iguales partes de plomo, estaño y bismuto; se añade una cantidad doble de mercurio y se vierte después esa amalgama que estará líquida, cuidando que cubra exactamente la superficie que se trata de azogar. Por primera providencia, el vidrio debe haberse limpiado con perfección.

ZENON.

FABRICA CALZADO NECESITA aparadoras, maquinistas, puntillera. Chacabuco 554. 24—J

OPERARIO ZAPATERO, OBRA DO- ble señora, necesito. Nataniel 34.

NECESITO COMPOSTURERO ZA- patero. Marcoleta 479.

NECESITO APARADORAS. SAN Alfonso 444.

ZAPATERO COMPOSTURERO, NE- cesito. Providencia 3027. J—23

10 ZAPATEROS COMPOSTUREROS necesito. Brasil 31. 23—J

Oficios varios

SE NECESITAN MAESTROS COM- petentes hojalateros y oficiales. Av. Irarrázaval 132. 25-J

NECESITO HOJALATERO CHILOE N.o 1666. 23-J

GOTICO SE NECESITA.—PORVE- nir 385. 22—J.

HOJALATEROS NECESITO, SANTO Domingo 2014. 22J

ENGRAMPADOR SE NECESITA EN Fábrica de Calzado, en Artesanos 693. 23-J

PREPARADORAS PARA SOMBRE- ros de señoras necesito. Sueldo. 250 pesos. San Diego 411. 23J

NECESITO BUENAS COMPOSTU- reras, Vilugrón. San Miguel 62. 22—J

CABALLERIZO HERRADOR COM- petente y con buenos informes necesito. Viña Vial, Llano Subercaseaux. 23-J

AYUDANTE PASTELERO COMPE- tente necesitamos. Morandé 633. 23J

NECESITO AYUDANTE CONFITE- ro que sepa su oficio. Fábrica de Chocolates, Andes esquina Lourdes. 24-J

NECESITO UN BARNIZADOR, Agustinas 1606.

NECESITO APRENDICES ELEC- tricistas. Nueva York 75-A.

NECESITO TALABARTEROS, CO- sedores. Santa Rosa 80-A.

NECESITO DOS GASFITERS. Cumming N.o 678.

MECANICO COMPETENTE RECO- mendado para camiones Ford, necesito. Santa Elena 1216. J-24

TALLADORES NECESITO. PICAR- te 340.

PREPARADORAS Y APRENDIZAS sombreros, necesitamos. Catedral 1878.

HOJALATERO GASFITER, COMPE tente. Moneda 2083.

CORTADOR DE CAJAS CARTON, necesito. Avenida Matta 1167.

NECESITO BORDADORAS. AVENI da Matta 351. J—24

35.—Oficios y servicios diversos. (Pedidos y ofrecidos)

Chauffeurs

CHOFERES CON BUENA GARAN- tía, necesito. Presentarse solo de 4 y media a 6. Gorbea 2357. 23-J

CHAUFFEUR CON RECOMENDA- ciones necesítase. Castro 70.

CHAUFFEURS SE OFRECE CAR- net toda marca. Capitán Orella 79.

Peluqueros

PEINADORA A DOMICILIO, PRE- cios muy módicos. Ordenes: Santa Rosa 172. 23—J

NECESITO BUENA PEINADORA, Rosas 948. 23J

PEINADORA COMPETENTE NE- cesito, se dan garantías. Puente 576. J-24

PELUQUERO DE FIRME NECESI- to. San Ignacio 1873.

PELUQUERO, NECESITO FIRME, con herramientas. Diez de Julio 492.

NECESITO PELUQUERO. SAN DIE go 1556.

PELUQUERO COMPETENTE, NE- cesito. San Diego 1542.

Cocineras

COCINERA NECESITO, OCHENTA pesos. Ejército 371. J—22

COCINERA NECESITO, ECHAU- rren 61. 22-J

SE NECESITA COCINERA CON bue- nos informes, para una persona, en Merced 719. 21-J

COCINERA SE NECESITA, SUEL- do 70. Alonso Ovalle 743. 21-J

NECESITASE COCINERA, BRASIL 475. 21—J.

COCINERA Y EMPLEADA PARA comedor necesito, con muy buenas recomendaciones, muy aseadas y que sepan servir en casa particular. Teatinos 86. 21—J

NECESITO COCINERA POCA FA- milia. De dos a cuatro. Bellavista 129. Casa G.

NECESITO COCINERA PARA Fue- ra de Santiago, con o sin niños. Grajales 2154. 23-J

COCINERA, NECESITASE. HUER- fanos 2879. J—23

NECESITO AYUDANTA COCINA, chiquilla mano. San Pablo 1388, esquina Amunátegui. J—22

NECESITO COCINERAS, EYZAGUI- rre 1147, entre San Diego y Gálvez. 22-J

NECESITO UNA BUENA AYUDAN- ta de cocina, puertas adentro. Matucana 84. 22-J

NECESITO COCINERA MUY COM- petente y niñera con recomendaciones para matrimonio extranjero. Fontecilla 63. 23-J

COCINERA TENGA GUAGUA. RO- sas 2033. 23-J

NECESITO COCINERA. CATEDRAL 1941. 23-J

NECESITO COCINERO COMPE- tente, 70 pesos. Agustinas 1523. 23-J

SE NECESITA UNA AYUDANTA de cocina. San Pablo 1066.

COCINERA AYUDE QUEHACERES, recomendada, necesito. Gálvez 641. J-23

COCINERA MANO, PIEZAS, ETC., necesito. Esmeralda 650. J-24

EMPLEADA SEPA COCINAR, NE- cesito. Grajales 2060. J-23

COCINERA QUE SEPA BIEN SU trabajo se necesita. Nataniel 832. J-24

COCINERA CON RECOMENDACIO- nes necesita matrimonio alemán. Huérfanos 3176. J-23

COCINERA, EMPLEADA PIEZAS, necesítase. San Miguel 169. J-23

COCINERAS, NIÑERAS, COMEDOR, buenos sueldos, necesita "La Radio" San Pablo 950.

COCINERA, AUNQUE TENGA GUA gua. Ricardo Santa Cruz 655.

COCINERA JOVEN. BUEN SUEL- do. Castro 205.

OFICINA BRASIL 22: NECESITO cocineras, todo servicio, niñas campo, mucha servidumbre decente recomendadas.

COCINERA NECESITO, BUEN sueldo. Libertad 644.

Lavanderas

LAVANDERA PARA LAVAR EN casa particular, con buenas recomendaciones, necesito. Tratar: Avenida Manuel Montt 815, de 2 a 6 de la tarde. J—23

LAVANDERA PARA HOTEL FAL- ta, San Diego 903. 24-J

NECESITO LAVANDERA BUENAS recomendaciones. San Isidro 65.

APLANCHADORA COMPETENTE para ropa blanca necesito. 21 de Mayo 564.

Mozos

MOZO PARA EL REPARTO SE NE- cesita. Pasaje Matte, 50. Tratar: de 5 a 7. 22-J

MOZO RECOMENDADO COMEDOR y aseo, poca familia, se necesita, sueldo 80 pesos. Londres 63. 23-J

Niños

MUCHACHO DE 16 A 18 AÑOS pa- ra la limpieza salón de billares se necesita en Arturo Prat 1108. 22—J.

MUCHACHO PARA MOZO DE AL- macén, y bodega necesito. Pinto 1390. 22-J

NIÑOS PARA ASEO, MANDADOS necesito. Agustinas 815.

NIÑO SE NECESITA, LAVANDE- ría Central. Santo Domingo 592.

NIÑO FORMAL, ASEO, MANDA- dos, necesítase. Ahumada 350.

NECESITO NIÑO DE 13 A 14 años aprendiz tienda. Tratar: San Diego 1419. Prefiero español. J—23

Oficios y servicios varios

NIÑA PARA LAS PIEZAS Y OTRA para comedor necesítanse urgentemente en Los Leones, Avenida San Luis N.o 172. J—22

NECESITO URGENCIA EMPLEA- da piezas. Vicuña Mackenna 94. J—22

RESTAURANT EL NIÑO, NECESI- ta dos empleadas con buena presencia y buenos certificados para el servicio de las mesas. Chacabuco 16 A. J—22

NIÑERA JOVEN NECESITO, CA- tedral 2444. 22—J.

MATRIMONIO HORTELANO SE necesita. Chacra San Andrés, camino Melipilla. 22—J

NIÑERA JOVEN, SANA, BUENAS costumbres necesito. Independencia 344. 22-J

EMPLEADA ENTIENDA ALGO CO- cina servicio poca familia necesítase. Andrés Bello 563, casa 5. 22—J.

MATRIMONIO SIN HIJOS NECE- sito. Panadería Santa María, La Cisterna. 22—J.

SE NECESITA EMPLEADA PARA quehaceres de casa. Santa Filomena 188. 23J

EMPLEADA PARA LAS PIEZAS, con buenas recomendaciones. Tratar 1 a 4. Claras 688. J—24

EMPLEADA DE COMEDOR, SIN NI- ños, necesito. Lira 67. J—23

NIÑERA COMPETENTE, RECOMEN- dada, para una guagua, necesita matrimonio. También empleada cocina. Castro 710. J—23

NECESITO NIÑA QUE SEPA ALGO de cocina. Merced 657. 22—J.

NECESITO EMPLEADA PARA TO- do servicio, con buenos informes sin niños. Serrano 240. 22—J

NECESITO NIÑA PARA LAS ME- sas. Mapocho 884.

SE OFRECE AMA DE LECHE RE- cién salida de la Maternidad. Pedro Lagos N.o 945.

NECESITO EMPLEADA PARA que- haceres de casa. Sama 1610. 23J

SE OFRECE SEÑORITA EMPLEO decente, San Ignacio, Sur, 385. 25-J

ADMINISTRADOR, SE OFRECE agricultor del sur, joven, casado, para atender administración de fundo, cualquier trabajo. Puede presentar garantía. Dirigirse: L. M., casilla 81-D. 24-J

NIÑA PARA LAS PIEZAS NECE- sítase. Santo Domingo 1873. 23-J

NECESITO REPARTIDOR DE CAR- ne con recomendaciones. Pinto esquina Escanilla. 23-J

TRABAJADORES DE CAMPO SE necesitan. Av. Pedro de Valdivia N.o 3000, Lo Valdivieso. 26-J

MATRIMONIO SIN NIÑOS, SEPAN lechar, necesito. Mapocho 2369.

SE NECESITA UN AYUDANTE ca- ballerizo. San Francisco 358.

NIÑAS PARA EL ENVASE Y DO- bladoras necesito. Huemul 2216. — Fábrica Calzado.

MATRIMONIO RECOMENDADO pa- ra establo necesítase. Huérfanos 1744

NIÑERA RECOMENDADA, NECE- sito, Recoleta 948.

EMPLEADA PARA CUIDAR NIÑI- ta recomendada necesito. San Diego 75. 23-J

TRASTEJADOR COMPETENTE, necesito. Maruri 812. 24-J

PODADOR PARA PARRON NE- cesito. Maruri 812. 24-J

EMPLEADA PARA COMEDOR Y piezas se necesita. Villavicencio 315. 23-J

SEÑORA ATENDER BODEGUITA frutos país, con fianza necesito. Tratar: Chiloé 1552.

REPARTIDOR FIDEOS NECESI- to. Grajales 2060.

EMPLEADA TODO SERVICIO PA- ra matrimonio solo, buenas recomendaciones. San Martín 898. J-23

EMPLEADA COMEDOR RECOMEN- dada, cuatro personas, sueldo 50. necesítase. Huérfanos 1742.

EMPLEADA PARA LA MANO SE necesita en Santo Domingo 1759. Inútil presentarse sin excelentes recomendaciones, de 12 a 2. J-24

SE NECESITA UNA SIRVIENTE Catedral 2038. J-23

ALBAÑIL NECESITASE. SAN Francisco 80.

REMATE

DE TAPICES PERSAS LEGITIMOS

EL JUEVES A LAS 3 P. M.

CASA RAMON EYZAGUIRRE

1262 - AGUSTINAS - 1262

— HAY —

Tapices de: Bukhara, Afghan, Mosul, Yerovan, Kabristan, Belouchistan, Carabagh, Shiraz, Pandurmas, Kazak, Kurd, Beshire, etc., etc.
A la vista desde las 10 de la mañana

Jorge y Víctor Eyzaguirre H.
MARTILLEROS DE HACIENDA

ME OFREZCO EMPLEADO, TENGO carnet para manejar Ford. Santa Elena N.o 1533, Pasaje Graciela casa 145.

COMPRO CORTADOR PARA CAFÉ. San Diego 1216.

EMPLEADO PARA LIMPIEZA Y mandados, necesito, bien presentado. San Antonio 69.

EMPLEADA MANO. BUEN SUELDO. Castro 205.

JOVEN CON 8 AÑOS DE PRACTICA en administración de fundo se ofrece para cualquier puesto en fundo, con buenas referencias. Dirigirse: P. C., García Reyes 75.
23—J

NECESITO PICADOR DE LEÑA para alrededor de Santiago, con herramientas. Brasil 95.

TRABAJADOR NECESITO. GALVEZ 171.

BARNIZADOR COMPETENTISIMO necesito. Santa Victoria 360.

36.—Pensión en familia

EN CASA FAMILIA ARRIENDASE pieza a la calle con pensión a matrimonio. Nataniel 266. J—22

FAMILIA ARRIENDA PIEZA Pensión. Serrano 211. 22J

EN CASA SIN PENSIONISTAS, arriéndase departamento tres piezas con sin pensión, a matrimonio o señoras honorables. Agustinas 1765.

FAMILIA ARRIENDA PIEZA PENSION, jóvenes honorables| San Martín 852. 23-J

FAMILIA OFRECE BUENA PIEZA pensión. Catedral 2429.
24—J

38.—Préstamos e hipotecas

$ 20,000 HIPOTECA DESPUES CAJA necesito directamente. Irarrázaval 1753. J-22

$ 1,000 HASTA $ 20,000 HIPOTECA. Santa Rosa 644. 23J

PRESTO CUALQUIER CANTIDAD dinero. Libertad 10. 24—J

40.—Profesionales

LUIS MANUEL RODRIGUEZ, Abogado. Amunátegui 225.
31 A.

ZURCIDOS INVISIBLES: NOTABLE zurcidor japonés. Especialista único. Especialidad en virauras. Transformaciones perfectas. San Diego 228. Teléfono 667. No confundirlo. Se evitará molestias. Señal: letrero luminoso. 28—Agost.

ARQUITECTO EXTRANJERO. — Construcciones y transformaciones. Dirigirse: "Arquitecto". Correo Central. A-13

CONDOR 1158, CASA ANTIGUA, única, especialidad zurcidos invisibles. Jersey, viraduras, hechuras. Transformaciones. Ag-17

SOBRETODOS REGALADOS, DEPÓSITO casimires, precio fábrica, $ 12. Sección sastrería, hechuras, 70. Vicuña Mackenna 1080.
21-Ag.

41.—Prendas de vestir

ABRIGOS NUTRIA ELECTRIC. Murmel, vison, echarpe kolinsky, capa herminette, vendo cualquier precio. Merced 390. 31-M

ABRIGOS Y TERNOS DE OCASION de todas medidas, colores y corte de moda vende con facilidades pago "La Cantábrica", Esmeralda 863, entre 21 de Mayo y San Antonio. Ag-1.

42.—Personas buscadas

RAFAEL BLANCO PASE A RETIRAR su cama. 22-J

"SUB-OFICIALES EN RETIRO".— Urgente, por asunto que les interesa, deseo saber del Sargento 1.o Alfredo Aguayo Yáñez y Sargento 2.o Cayetano Orellana Ponce, ambos licenciados por inválidos el año 1920. Noticias, a Ismaela González. Hotel Oddó, Ahumada 327.
J—23

EN SANTA ROSA 239 NECESITASE al caballero que vió el piano Sábado 17. 23-J

AL MAESTRO MALTEZ, TAPICERO, necesítase en San Diego 136 A. J-23

MARGARITA ROJAS DE JARA desea saber de su hijo José Antenor Venegas. Santa Mónica 253.
J-23

43.—Profesionales pedidos y ofrecidos.

NECESITO URGENTE MATRONA recién recibida. Muy conveniente. Dirigirse E. C. Correo 3.
J—23

44.—Remates

JUAN CAMPANELLA, MARTILLERO, Maule 1008, casa 5. 26—J

Remate Judicial y Voluntario

DE MENAJES DE CASA, GONDOLA BROCKWAY TIPO SALON PARA PASAJEROS Y CAMION FORD DE CARGA DE 1 Y MEDIA TONELADA

865 — AGUSTINAS — 865

DEPARTAMENTO DE MENAJES

EL VIERNES 23 DEL PRESENTE

DE 10 A 12 Y 2 ADELANTE
(AUNQUE LLUEVA)

Por decreto del 2.o y 5.o Juzgado Civil, de orden del 1er. Juzgado del Crimen, Juzgado Especial de Apelaciones, del Liquidador de las Cías. de Seguros, varias sucesiones y consignatarios.

—: **HAY:** —

Rico autopiano LEONHARD mueble de caoba con escogida colección de piezas, 2 pianos 1|2 cola marca BEECKSTEIN y SCHIEDMAYER, 2 pianos verticales CAST y BALDWIN, victrolas de mueble y sobremesa marcas SONORA y PATHE; instrumentos de cuerdas, cajas música, discos para victrolas, etc.

AMOBLADOS de salón, sala, escritorio, comedor, dormitorios de 1, 2 y 3 cuerpos, fumoir, hall, etc., en diversos estilos. Espejos biselados marcos dorados de gran tamaño, **vitrinas**, mesa de centro, adornos para salón, figuras de mármol, bronce y composición, cortinajes, alfombrados de tira y de una pieza, etc.

ARTICULOS de menaje en general, artículos sanitarios, tinas de fierro enlozado, calentadores a gas, leña y carbón, lavatorios de desagües, bidets, excusados silenciosos, excusados portátiles, lluvias, botiquines, espejo, útiles de toilette, etc.

ROPEROS, guardarropas, peinadores, cómodas y veladores sueltos, catres de bronce, fierro con bronce y fierro solo, marquesas, colchones de lana y crin, ropa de cama, divanes, servicios de lavatorios, etc.

SILLAS DE VIENA, sillas para jardín, amoblados mimbre, paragüeros con espejos y asiento, sillas de montar, bicicleta, velocípedos, estufas a gas, carbón y parafina, etc.

COCINAS a gas y económicas, con caldero y horno, batería de cocina, estantes para despensa, mesones, mesas forro zinc, id. con mármol, estantes para botellas, etc.

Cajas de fondos diversos tamaños, escritorios para oficinas, prensas de copiar, amoblado para oficinas, cortinas para galería, etc., etc.

UN CAMION FORD de carga de 1 1|2 tonelada, del juicio Rogers con Trujillo.

Por orden del 1er. Juzgado del Crimen, venderé al mejor postor UNA GONDOLA BROCKWAY tipo salón para 18 pasajeros, con recorrido Mercado-Tropezón, y en perfecto estado de uso.

A LA VISTA DESDE HOY.

Víctor Araya L.,
Martillero de Hacienda.

REMATE FISCAL de 48 Caballos

EXCLUIDOS del SERVICIO de la POLICIA
En la 8.a Comisaría, calle de Bascuñán Guerrero

El Viernes 23 del presente a las

10 DE LA MAÑANA
(AUNQUE LLUEVA)

Pago al contado
A LA VISTA HOY DE 2 A 4 P. M.

VICTOR ARAYA L.,
MARTILLERO DE HACIENDA

REMATE: EL 30 DEL CORRIENTE, a las 15 horas, se rematará en el 3.er Juzgado Civil de esta ciudad, la propiedad ubicada en Corral, cerro Milagro, perteneciente a don Marcos Zelada, por el mínimum de $ 10,000. Bases y antecedentes juicio: Aguilar con Zelada.—El Secretario. 22-J

NEPTALI 2.o ARCE, MARTILLERO Oficina Londres 1 esquina Delicias. 25—J.

ARTURO SANCHEZ, MARTILLERO, Ordenes: Bascuñán 120.
30—J

45.—Rodados, accesorios y caballos. (Compra y venta)

COCHE AMERICANO, MUY BUEN estado vendo. Unión Americana 338. 22—J

SE COMPRA CABALLO DE TIRO sólo para carretela. Fontecilla 260. 22-J

VENDO CARRETELA CARNICERA aperada. Maestranza 1556.
J—23

VENDO UNA CARRETELA grande, puerta ancha. Ramírez 367.
22—J

SE VENDE UNA CARRETELA Con ferretería importada, arneses, caballo de tiro solo. Nueva Maruri 1045. 23J

VENDO ARNES DE DOS CABALLOS, nuevo, por apuro. Independencia 2663.

BICICLETAS ALEYON, CON MOTOS Aleyonette nuevas y ocasión, respuestos. Liquidación precios de fábrica. Garage Tisné. Castro 141.

—Radiotelefonía.

VENDO RADIO A GALENA 60 pesos, Andes 3124.

47.—Servicios y cosas útiles para familias

CHOMPAS, GRUESAS, DE FANTASÍA, tejidas de punto, $ 11; chalecos, $ 16; trajecitos niñitos, $ 10. Vende la Fábrica: Subercaseaux 659. A-5

PELUQUERIA, SEÑORAS Y NIÑOS, San Antonio 69-73. D. Diez. — Especialidad cortes melenas, servicio niños, ondulación permanente. Aplicaciones tinturas. Julio 24

REALIZO RIBETES DORADOS para sombreros a $ 3 ciento. Maquinitas para tejer choapinos $ 2 con dibujo gratis. Galería San Carlos 1.
5—Agosto.

REALIZO UN LOTE DE CHOAPINOS finos. San Diego 265. 23—J.

COMPRO COLCHONES USADOS, toda clase muebles. Delicias 3367.
J-28

COMPRO COLCHONES USADOS, toda clase muebles. Delicias 3367.
J-28

AGUSTINAS 1530, VENDESE TRAJES, facilidades, recibo hechuras. 21A

SEÑORA: ECONOMICE DINERO, mande hacer sus trajes a Rosas 1615, casa 2.

¡¡COIFFEUR DE DAMAS!! BELLEZA femenina, ondulación Marcel, peinados artísticos, corte melena, masaje científico facial, manicure, pedicuro-cirujano, mecánica dental, telegrafía, comercio general, contabilidad perfecta, idiomas, dactilografía, taquigrafía, etc., bajo dirección del conocido profesor Díaz Gascogne. Otórganse diplomas válidos. "Instituto Alessandri", Bandera 127.

52.—Socios capitalistas e industriales. (Pedidos y ofrecidos)

PERSONA DISPONGA $ 300; GANARÁ $ 100 en un día, capital garantido. Dirigirse Francisco Moreno, Correo 7.

GRAN REMATE

De las existencias, instalaciones, maquinaria, galpones y carros de FF. CC. pertenecientes a la barraca de los señores WILLIAMSON Y CIA., por liquidación completa de la Sección Maderas.

HOY JUEVES 22 DEL PRESENTE

DE 10 A 12 Y DE 2 P. M. ADELANTE

Av. Irarrázabal 407

—: **HAY** :—

MAQUINARIA.—Sierra huincha "Fay y Egan", cepilladora cuatro caras 8" x **16"** de la misma Casa, listonero automático Id., gran cepilladora cuatro caras de 6" x 24" de Woodworking Machinery, moldura de 6" y despuntador automático de la misma Casa, serrucho para roble, Id. con escuadra y corredera para cajonería, serrucho canteador, afilador de cuchillas, taruguera, esmeril, cuatro motores trifásicos de 30, 24, 22 y 15 H. P., con sus respectivas resistencias, instalado funcionando, transmisión de 0.55 de veinte metros de largo, sobre descansos S. K. con rolamiento de bolitas, dos instalaciones completas industriales para corriente alterna de 5 y 7 milímetros, con sus aisladores, llaves y tableros, llave general con amperómetro, instalación de luz eléctrica completa de patios y galpones. **Carros de FF. CC.** Diez carros planos de veinte toneladas y nueve Id. de dieciseis toneladas en perfecto estado de servicio.

MADERAS.—Diez mil piezas de álamo de guarda-polvos, pilastras, frisos y machihembrados de 1" 3|4" y 1|2"; 20.000 piezas malduras de raulí, lingue y laurel de 1|2", 3|4", 1", 1 1|2" y 3" de grueso; 300.000 pies cuadrados en piezas de 6 a 10 metros; 100.000 pies cuadrados roble pellín en piezas de 4 1|2, 5 y seis varas; 1.000 pies cuadrados de caoba americana garantida de primera clase; y numerosas partidas más de maderas de diferentes clases y dimensiones.

GALPONES.—Gran galpón de 15 x 155 metros, todo techado con fierro inglés, galvanizado y enmaderación de pino oregón; otro galpón chico y media agua.

OFICINA.—Mamparas e instalaciones de oficinas a la vista.

Se exigirá sin excepción a todo comprador, pié equivalente hasta el 50 por ciento de la compra.

ARCADIO MEZA SALINAS
MARTILLERO DE HACIENDA

Oficinas: MORANDE 434

22-Jul.

REMATE

Por acuerdo de los herederos de don Ignacio Silva Ureta, ante el compromisario don Isidoro Vásquez Grille y en la Notaría del señor Vergara Rodríguez, en Santiago, calle Morandé N.o 242, se rematará el 30 de Agosto próximo, a las 4 P. M. el fundo

ALICAHUE

ubicado en el departamento de La Ligua, por el mínimum de

$ 3.000.000.00

inferior en $ 792,200 a la tasación practicada últimamente por el ingeniero de la Caja de Crédito Hipotecario, don Manuel Ossa Covarrubias.

El precio del remate se pagará con $ 800,000 al contado y el saldo en dos dividendos iguales a uno y dos años plazo, con el 8 o|o anual de interés.

El fundo no reconoce ningún gravamen; pero el comprador puede tomar en la Caja de Crédito Hipotecario un préstamo ya acordado por un millón de pesos, debiendo entregar a la sucesión los bonos de ese empréstito por su valor comercial y a cuenta del saldo insoluto.

El fundo tiene una superficie aproximada, según plano, de 46,000 cuadras, de las cuales 1.250 cuadras, más o menos, son de potreros de riego apropiados para alfalfa y siembras. El resto se compone de cordilleras e invernadas pastosas que se dedican a la crianza de ganado vacuno.

El fundo se vende ad-corpus, con sus usos, costumbres y servidumbres y sus derechos de agua que son la mitad de las del río Alicahue y la mitad de las que se acumulan en un tranque que existe en la cordillera.

Para consultar las bases, antecedentes y el plano, verse con el compromisario, de 10 a 12 A. M. en su casa, Compañía N.o 2850, y de 2 a 6 P. M., en su estudio, Morandé 676.

Para visitar el fundo dirigirse en Santiago al compromisario o por telégrafo a Alicahue, a don Guillermo Silva Somarriva.

REMATE DEL MENAJE DE CASA

DE DON JOSE LUIS SALAS C.

POR AUSENTARSE DE SANTIAGO

HOY Jueves a la 1.30

(AUNQUE LLUEVA)

ENRIQUE CONCHA Y TORO N.o 56 B

(Delicias entre Brasil y San Miguel)

— HAY: —

SALON.—Piano Bluthner 1|4 cola en perfecto estado, amoblado Recors nogal francés importado, mesa centro del amoblado, par columnas mármol, dos estatuas buiscuit de Sevres, store, floreros altos de cristal, figuras de porcelana, buenos cuadros, lámpara de colgar bronce y cristal, alfombra, etc.

SALITA.—Amoblado de encina tallado, mesita persa de bronce, stores, mesa de juego plegable, ocho sillas caoba Imperio, lámparas, cuadros, alfombra, etc.

HALL.—Amoblado confortable tapiz felpa listada flamante, escritorio cortina roble americano cubierta movible modelo bajo, paragüero Luis XV tallado gran luna, alfombra escala, varillas bronce, reloj Westminster tallado de pie, pedestales, jardineras, pantas, tapices orientales, lámpara, Victrola Víctor roble americano, reloj sobremesa, estatua bronce, tintero plaqué con estuche, cuadros, alfombra Wilton con flecos, caja fondos, etc.

COMEDOR.—Amoblado de encina importado, mesa redonda de correderas y sillas, carpeta de paño bordado y de gobelino, manteles hilo y damasco, servilletas idem, servicio mesa dibujo chinesco, cuchillería fina, servicios té de plaqué y de porcelana finísimo, pieza centro plaqué y cristal, ponchera, licorera, paneras, platitos para dulce, mantequilleras, alcuzas finas, porta-cubiertos, piezas plaqué y cristal para frutas, gran bandeja plaqué, jarros y aguamaniles plaqué, jarrones plaqué y cristal, ensaladeras cristal, lámpara pantalla de Vitreaux, platos colgar, reloj mural, cuadros, alfombra, etc.

DORMITORIOS.—Amoblado tres cuerpos de caoba Luis XVI con marquetería y bronces, idem. de uno y dos cuerpos americanos y Luis XVI, pareja catres bronce, idem, al laqué, catre bronce cuadrado importado, colchones lana, sobrecamas seda, **piel de Vicuña**, idem. blanca, servicios lavatorio, amoblado de asiento confortable, idem felpa roja, banqueta sillón de marroquí, cortinajes felpa, de seda y stores, buenas alfombras, lámparas, cuadros, etc.

BAÑO.—Tina enlozada, lavatorio de columna y mural, bidet, espejo laqué, botiquín con espejo, etc.

COCINA económica importada y a gas, carnicera, batería de aluminio y enlozada, cacerolas y diversos útiles, escalas de tijera, etc.

A LA VISTA HOY MIERCOLES DESDE LAS 2 Y JUEVES DESDE LAS 9.

SE ARRIENDA LA CASA.

CASILLA 4012.

E. ROBUSTIANO VERA.

SOCIO CON $ 15,000 PARA EDIFICAR en el mejor barrio de Santiago necesito. Ricantes 807.

NECESITO SOCIO PEQUEÑO CAPITAL industria, beneficios comprobados.—M. Espejo. Gálvez 173.
24-J

SOCIOS, SOCIAS $ 3,000 Y 5,000 PESOS capital necesitan. Pedregal 32.

REMATE

CAJA DE CREDITO POPULA

TEATINOS, ESQUINA MAPOCHO

Por acuerdo del Consejo se rematarán las prendas, cuyos peños han vencido hasta el 31 de Mayo último, y compren entre los números **92180 y 95101.**

EL SABADO 24 DE LOS CORRIENTES, 2 P. M. ADELANTE, EN SU LOCAL, TEATINOS N.o 975

El remate será únicamente de alhajas y obtejos varios.

—: **HAY** :—

ALHAJAS.—Prendedores, relojes, anillos, aros, pendent llar de perla, objetos de plata, etc., etc.

OBJETOS VARIOS.—Maletas, lámparas, nivel, telescopio quinas fotográficas, máquina Singer, anteojos Zeiss, máquin escribir Smith y Bros, diccionario enciclopédico, un lote de des de fierro galvanizado, etc., etc.

A LA VISTA DEL PUBLICO EL VIERNES 23, DE 10 A 12 Y A 5, Y EL SABADO 24, DE 10 A 12 A. M., EN EL LOC INDICADO

El pago debe hacerse al contado, al momento del remate.

EL DIRECTOR

FERIA DEL MATADERO
OFICINA PLACER 960
Est. San Diego
Teléfono
S. Miguel 10

EN LA

FERIA DE HOY 22

se venderán **BUEYES, VACAS y NOVILLOS GORDOS** La Huerta, Talca, Puerto Varas, Colchagua, Lontué, Temuc ta, Osorno, Pirque, La Unión.

CORDEROS DE OSORNO

40 NOVILLOS MUY GORDOS DE CARAHU

SEGUROS.—La Sociedad "El Tattersall" se encarga de rar los animales llegados por Ferrocarril y que vengan dos a sus Ferias. Detalles en las mismas Oficinas y en la ta Semanal que publica dicha Sociedad.

FERIA EDUARDO RODRIGUEZ V

CALLE EXPOSICION ESQUINA DE ANTOFA

FERIA MAÑANA VIERN

A LA 1.30 P. M. REMATAREMO LLEGADOS DE RANCAGUA, CHILL Y TALCA

20 VACAS GORDAS, muy buena clase,
18 BUEYES GORDOS, sobresalientes,
36 NOVILLOS GORDOS, de 3 años.

LLEGADOS DE CURICO, LINARES Y SAN CARLOS

Vacunos para engorda, VACAS, BUEYES Y NOVILLOS, de los puntos indica dos.

LLEGADOS DE TEMUCO, LANCO, COLLIPULLI Y FREIRE

NOVILLOS, VACAS Y BUEYES GORDOS para Matadero. Lechones gordos de San Vicente.

DE OTRAS PROCEDENCIAS.— 50 CABALLARES para arado y tiro. 26 Caballares de montura, algunos de patrón. Vacas paridas de ternero chico. Chanchos gordos para Matadero.

REMATE

Por acuerdo de los herederos de don J. Gabriel Palma Gumu y de doña Carolina Rogers de Palma, se rematarán en un solo cuer las propiedades situadas en Santiago,

CALLE MIRAFLORES N.os 329-333

el día 16 de Agosto de 1926, a las 4 P. M., en la notaría de d Fernando Errázuriz Tagle, calle Bandera N.o 347, ante el compromisario don Emilio Valdivieso.

MINIMUM: $ 210,000

El precio se pagará: reconociendo una deuda a la Caja Hipotecaria de $ 30,000 primitivos, del 7 por ciento y 1 por ciento, reducida a $ 14,136.30; reconociendo también, por su valor de redención ascendente a $ 3 714.76, dos censos de $ 5,000 y de $ 1,000 y el resto la mitad al contado y la mitad a seis meses con intereses del 8 por ciento.

Bases y antecedentes en la notaría de don Fernando Errázuriz 22-Jul.

REMATES DE PRENDAS DE PLAZ VENCIDO

Hoy Jueves, 22 de Julio a las 9.30 A. M., el martillero señor Calvo, rematará en la **Casa de Préstamos LA PROTECTORA, calle Las Rosas N.o 1777,** las prendas no rescatadas y comprendidas entre los números 21834 a 24,540 y 35,595 a 39,208.

Hay: máquinas fotográficas y coser, cortinas, carpetas, catres bronce, joyas.

Hoy Jueves 22 de Julio, a las 10.30 A. M., el martillero señor Meza, rematará en la **Casa de Préstamos LA PALOMA, calle San Pablo N.o 3118,** las prendas no rescatadas y comprendidas entre los números 95,410 a 96,779 y 23,153 a 25.442.

Hay: rebozos, cortes casimir, ponchos, carpetas, manteles, cortinas, alhajas.

El Jueves, 22 de Julio, a las 2 P. M., el martillero señor Balmaceda, rematará en la **Casa de Préstamos LA MARAVILLA, calle San Diego N.o 1802,** las prendas no rescatadas y comprendidas entre los números 78,074 a 81,914 y 51,097 a 54,011.

Hay cortes casimir, alfombras, caja fondo chica, plaquées, pieles, alhajas.

El Jueves 22 de Julio, a las 4 P. M., el martillero señor Rivas, rematará en la **Casa de Préstamos EL TIGRE, calle San Diego N.o 1886,** las prendas no rescatadas y comprendidas entre los números 50,461 a 51,672 y 65,891 a 66,842.

Hay: cortes casimir, máquinas coser, muebles, ponchos, manteles, catres bronce.

Las prendas estarán a la vista desde dos horas antes del remate.

EL PAGO AL CONTADO.

EL INSPECTOR.

El Viernes 23 de Julio, a las media A. M., el martillero Calvo, rematará en la **Casa de Prés tamos "EL GALLO", Av. De N.o 3333,** las prendas no resc y comprendidas entre los nú 19,350 a 21,627 y 27,348 a 30,

Hay: cortes casimir, sobre armas de fuego, piezas lienzo, bronce.

El Viernes 23 de Julio, a las media A. M., el martillero señ za rematará en la **Casa de Prés mos "LA RECOLETA", calle dignac N.o 573,** las prendas no catadas y comprendidas entr números 69,011 a 70,643 y 82, 84 168

Hay: bicicletas, cortes cas victrolas, ternos, mantón seda, hajas, etc.

El Viernes 23 de Julio, a las M., el martillero señor Balm rematará en la **Casa de Prést "LA CRUZ BLANCA", Av. I pendencia N.o 360,** las prend rescatadas y comprendidas entr números 63,220 a 66,342 y 51, 54.867.

Hay: ternos, armas de fuego, tres bronce, plaquées, cortinas, bles, joyas.

El Viernes 23 de Julio, a las P. M., el martillero señor rematará en la **Casa de Prést "LA RIOJANA", Av. Indepen N.o 319,** las prendas no resc y comprendidas entre los núm 35,825 a 38,568 y omitidas.

Hay: cortes casimir, rebozos, teles, sillas Viena, victrolas, jas, etc.

Las prendas estarán a la desde dos horas antes del rem

PAGO AL CONTADO.

EL INSPECTOR